BIBLIOTECA CENTRALĂ UNIVERSITARĂ „M. EMINESCU" IAȘI

Proletari din toate țările, uniți-vă!

Flacăra Iașului

Organ al Comitetului județean Iași al P.C.R. și al Consiliului popular județean

Anul XXVII, nr. 7682 | Marți, 1 iunie 1971 | 4 pagini, 30 bani

UNIȚI ÎN ACELAȘI GÎND, OAMENII MUNCII RĂSPUND „PREZENT" LA CHEMAREA CONSILIULUI NAȚIONAL AL FRONTULUI UNITĂȚII SOCIALISTE

Cu vie satisfacție și entuziasm, oamenii muncii din cuprinsul municipiului și județului Iași, alături de cei din întreaga țară, au luat cunoștință cu deosebit interes de conținutul Chemării Consiliului Național al Frontului Unității Socialiste de a da viață în mod exemplar noului plan cincinal.

Ca de obicei în asemenea împrejurări, la redacție ne-au sosit numeroase scrisori și informații prin care oameni de diferite profesii, uniți în același gînd, își exprimă hotărîrea lor fermă de a răspunde prin fapte acestei însuflețitoare chemări.

Publicăm în acest număr cîteva din scrisorile primite.

Angajamentul nostru: construcții trainice, ieftine, confortabile

Chemarea Consiliului Național al Frontului Unității Socialiste adresată tuturor oamenilor din țara noastră a fost primită cu un deosebit interes și aprobare deplină de către toți lucrătorii șantierelor de construcții din Iași.

Indemnul înflăcărat de a realiza și depăși sarcinile planului cincinal ne mobilizează și ne întărește și mai mult hotărîrea și răspunderea în muncă, cu cît activitatea de construcții cunoaște în țara noastră o dezvoltare fără precedent, conștienți fiind că de realizarea obiectivelor planificate a fi construite depinde înfăptuirea sarcinilor planului și în alte domenii.

Actualul cincinal pune în fața noastră sarcini cu aproape 14 la sută mai mari față de realizările cincinalului precedent. Obiectivele deosebite pe care le avem de realizat în ceea ce privește calitatea

Ing. Nicolae BEJENARU
șeful șantierului nr. 2 structuri, Trustul de construcții Iași

(continuare în pag. a 3-a)

A sesiza eroismul și frumusețea

Cînd epoca pe care o trăim acum va fi un capitol de istorie, notele dominante ale acestui capitol se vor numi, fără îndoială, *înțelepciune, ritm, avînt*. Simțim în existența noastră, a celor de pe străvechile locuri carpatine, un fluid care unește voințele, o convergență a eforturilor, o pasiune comună care mereu întregește și adaugă. Trăim cu intensitate și sînt sigur că nici un alt sistem social nu ar fi putut favoriza atît de evident omogenizarea capacităților individuale într-un întreg de o colosală capacitate națională.

Cînd epoca pe care o trăim acum va fi un capitol de istorie, arta acestei epoci va trebui să păstreze și să transmită tot ceea ce este acum caracterizant în munca poporului nostru, în caracterele contemporanilor noștri. Ideea de *literatură actuală* înseamnă, înainte de toate, prezența acută a scrisului în ritmica societății, înseamnă însușirea de a însufleți, de a sesiza eroismul și frumusețea, de a contribui la instaurarea pe un plan și mai vast a elevației spirituale.

Literatura și arta nu se includ în cifrele de plan. Dar cei care materializează aceste cifre rămîn mereu — în accepția omului de artă al României socialiste — obiectul și destinația paginii scrise, marmurei cioplite, culorii sau cîntecului.

De fapt, *Chemarea Consiliului Național al Frontului Unității Socialiste punctează o dată mai mult locul frumosului și ponderea spiritului în echilibrul desăvîrșit al dezvoltării noastre.*

Andi ANDRIEȘ

Toate posibilitățile vor fi folosite din plin

Ca și ceilalți oameni ai muncii din patria noastră, am luat cunoștință cu bucurie de Chemarea Consiliului Național al Frontului Unității Socialiste. Chiar în ziua apariției sale în presă, Chemarea a fost prelucrată în cadrul unei adunări la căminul cultural, comitetul comunal de partid luînd măsuri pentru popularizarea largă a conținutului acesteia în toate satele.

Chemarea are darul de a ne însufleți și mai mult în munca noastră de zi cu zi pentru transpunerea în viață a obiectivelor stabilite de Congresul al X-lea al partidului. Căci ce ni se cere, în fond, decît să contribuim, cu toate forțele de care dispunem, la ridicarea propriului nostru nivel de trai, la construirea unei vieți fericite pentru noi și copiii noștri!

Ilie BAMBOI
președintele C.A.P. Victoria

(continuare în pag. a 3-a)

Obiectivul fotoreporterului nostru a surprins un grup de muncitori de la Uzina de fibre sintetice, urmărind cu atenție Chemarea Consiliului Național al Frontului Unității Socialiste.

Ședința biroului Comitetului județean Iași al P.C.R. și a Comitetului executiv al Consiliului popular județean

In ziua de 31 mai a.c., a avut loc ședința biroului Comitetului județean Iași al P.C.R. și a Comitetului executiv al Consiliului popular județean.

Au fost luate în dezbatere și aprobate proiectele de hotărîri ce vor fi prezentate în viitoarea plenară a Comitetului județean de partid, precum și în sesiunea Consiliului popular județean. S-a stabilit, cu acest prilej, ca unele proiecte de hotărîri, care vor face obiectul plenarei și al sesiunii, să fie supuse dezbaterii publice. In acest sens, vor fi date publicității proiectul de hotărîre privind măsurile ce se impun pentru aplicarea Directivelor C.C. al P.C.R. vizînd asistența medicală a populației și proiectul de hotărîre privind dezvoltarea prestărilor de servicii către populație.

Au fost discutate și aprobate, de asemenea, în cadrul ședinței, proiectul de hotărîre privind organizarea și dezvoltarea activităților pentru valorificarea resurselor locale; proiectul de hotărîre privind aprobarea unor localități rurale — cu perspectivă de a deveni, în viitor, localități urbane — ca centre de polarizare intercomunală, precum și proiectul de hotărîre privind aprobarea schițelor de sistematizare a altor 23 de localități rurale din județul Iași.

In continuare, au fost analizate o serie de alte probleme curente din cuprinsul județului, adoptîndu-se măsuri corespunzătoare.

CONSILIUL POPULAR AL JUDEȚULUI IAȘI
COMITETUL EXECUTIV

DECIZIA nr. 256

pentru convocarea Consiliului popular al județului Iași

In temeiul art. 23 din Legea nr. 57/1968 de organizare și funcționare a consiliilor populare, Comitetul executiv al Consiliului popular al județului Iași

D E C I D E :

ARTICOL UNIC: Se convoacă Consiliul popular al județului Iași în cea de a noua sesiune, în ziua de 18 iunie 1971, ora 9 dimineața.

Președinte
MIU DOBRESCU

Secretar
Gh. Zaharia

Azi începe sesiunea de examene studențești

Astăzi, în toate centrele universitare din țară începe sesiunea de examene studențești, cu nelipsitele emoții, eforturi sporite, dar — în cele mai multe cazuri — și cu satisfacții din partea ambelor părți — cadre didactice și studenți. De data aceasta însă, la unele institute, pe lîngă elementele obișnuite din fiecare an intervin și noutăți, pe care am căutat să le depistăm, scoțîndu-le în evidență. De exemplu, la Institutul de medicină și farmacie ieșean și anume la Facultatea de stomatologie se aplică în mod experimental, ca și în alte cîteva centre ale țării, noul sistem de notare ceea ce schimbă intrucîtva și profilul cunoscut al examenelor. In legătură cu aceasta și cu alte aspecte firește am ținut să cunoaștem opiniile unor cadre didactice și studenți, chiar în pragul noii sesiuni.

Prof dr. docent TRAIAN BARAN, prorector al I.M.F.: Inainte de a aborda problema care vă interesează în mod special și anume experimentul noului sistem de notare, ni se pare necesar să vorbim și despre cîteva aspecte de ordin mai general. De pildă, încă de la început, aș vrea să spun că sîntem optimiști în legătură cu rezultatele examenelor deoarece, după sesiunea de iarnă, care a fost ceva mai slabă decît cea similară din anul trecut, noi am luat măsuri speciale, analizînd temeinic situația și mobilizînd toate forțele de care dispunem pentru remedierea lipsurilor. Avem deci temeiuri să sperăm într-un final pe măsura străduințelor, dacă studenții noștri vor menține, în aceste cîteva săptămîni, ritmul necesar pentru a-și revedea, sistematiza și sintetiza cunoștințele. Fiindcă, trebuie să precizăm, exigența va fi sporită așa cum s-a hotărît în consiliile profesorale pe facultăți. Pentru cei care au beneficiat de noul sistem de notare, cred că va fi mai ușor, deoarece prin acesta s-au găsit soluții de apreciere mai concretă a gradului de îndeplinire a anumitor activități, îndeosebi practice, ceea ce ușurează cunoașterea și verificarea studentului. Părerea mea este că în general examenul studențesc ar trebui să fie o discuție liberă, bineînțeles la nivel universitar, în care abuzul de elemente descriptive, factologice să facă loc raționalului, aprecierii puterii de interpretare, sintetizare și aplicare a datelor acumulate. Aceasta presupune evident, însă, o cunoaștere reciprocă foarte amănunțită și care poate că prin generalizarea în viitor a noului sistem de notare se va realiza într-o măsură mai mare decît pînă acum.

Asistent dr. **VALERIU RUSU:** De fapt unii studenți au întîmpinat cu rezervă noul sistem și ceea ce este mai curios e că nu în toate cazurile a fost înțeles în sensul adevărat, ci unii l-au luat drept intenția de a transforma cadrul universitar într-un liceu, iar cadrele didactice în adevărați contabili. Or, nu aceasta este rostul său, ci scopurile experimentului constau în verificarea activității depusă ritmic, pe tot parcursul anului, nu atît sub aspectul aprecierii eforturilor memotehnice, cît al calității prezenței intelectuale a studentului. Există aici și mijlocul de relevare a situațiilor în care tînărul re-

M. DIMA

(continuare în pag. a 3-a)

BRIGADA REDACȚIEI — LA DRUM

GOLAEȘTI: Neajunsurile mărunte dereglează balanța realizărilor

Golăeștii a fost una dintre localitățile județului nostru, care, acum un an, a avut de înfruntat vitregiile naturii. Eroismul localnicilor dovedit atunci l-am întîlnit și acum — munca entuziastă a oamenilor a făcut ca urmele lăsate de calamitățile naturale de apele revărsate să fie în întregime înlăturate. Este în aceasta o dovadă de dăruire, de patriotism.

Cifre și nu numai cifre ne vorbesc astăzi de hotărîrea cu care localnicii muncesc pentru continua înfrumusețare a așezării lor. Numai în prima etapă spațiile verzi s-au extins pe încă 10.000 m.p., iar la vechile parcuri s-au efectuat lucrări de întreținere pe 5.000 m.p. Adăugînd la acestea construcția și întreținerea de drumuri pe 2.000 m. și respectiv 1.000 m., precum și alte realizări a căror valoare depășește suma de 440.000 lei, avem o imagine grăitoare a muncii pline de abnegație a cetățenilor din Golăești.

Multe s-ar mai putea vorbi despre realizări. Acestea sînt în cea mai mare parte cunoscute. Necunoscute sînt deficiențele din activitatea unor sectoare. Ne vom opri la acestea pentru a atrage atenția organelor în drept cu convingerea că se vor lua măsurile care se impun.

În unitățile cooperației de consum adie vîntul

Discutînd despre aprovizionarea unităților cooperației de consum numeroși cetățeni ne-au sesizat lipsa unor produse de strictă necesitate. La fața locului, sesizarea ne-a fost deplin confirmată. La magazinul de textile-încălțăminte articolele de sezon (încălțăminte pentru bărbați și femei, unele articole de îmbrăcăminte pentru copii) lipsesc. Gestionarul Gheorghe Bordeianu ne-a pus la dispoziție notele de comandă rămase neonorate. La fel stau lucrurile și în sectorul metalo-chimice. Acum în plină campanie de întreținere a culturilor în unitățile cooperației de consum din Golăești n-am găsit nici o sapă. Analizînd această situație, considerăm că vina principală aparține, de data aceasta, gestionarului. In ultima comandă (13 mai 1971 n.n.) asemenea articol n-a fost menționat. De ce?

— Am mai avut vreo cîteva sape, dar... Și am considerat că nu mai este nevoie, a fost răspunsul gestionarului.

Nici în privința produselor alimentare situația nu este mai bună. Gestionara sectorului alimentar, Jana Bordeianu, nu ne-a putut oferi decît două sortimente de conserve (de carne și de pește), niște murături, ceva biscuiți și paste făinoase, în rest în rafturi bătea vîntul. La bufet în locul produselor alimentare (băuturi alcoolice există), am găsit doar cartonașele cu prețuri.

Andrei BRATU
Ion RĂZEȘU

(continuare în pag. a 2-a)

Plecarea delegației de partid și guvernamentale a Republicii Socialiste România în R. P. Chineză

Luni dimineața a părăsit Capitala, îndreptîndu-se spre Pekin, delegația de partid și guvernamentală a Republicii Socialiste România, condusă de tovarășul Nicolae Ceaușescu, secretar general al Partidului Comunist Român, președintele Consiliului de Stat, întovărășit de soția sa, Elena Ceaușescu, care, la invitația Comitetului Central al Partidului Comunist Chinez și a guvernului Republicii Populare Chineze, va face o vizită oficială de prietenie în această țară.

Din delegație fac parte tovarășii Ion Gheorghe Maurer, membru al Comitetului Executiv, al Prezidiului Permanent al C.C. al P.C.R., președintele Consiliului de Miniștri, Manea Mănescu, membru al Comitetului Executiv, al Prezidiului Permanent, secretar al C.C. al P.C.R., vicepreședinte al Consiliului de Stat, Dumitru Popa, membru al Comitetului Executiv al C.C. al P.C.R., prim-secretar al Comitetului municipal — București al P.C.R., Ion Iliescu, membru supleant al Comitetului Executiv, secretar al C.C. al P.C.R., George Macovescu, membru al C.C. al P.C.R., prim-adjunct al ministrului afacerilor externe, și Aurel Duma, membru al C.C. al P.C.R., ambasadorul României la Pekin.

Împreună cu delegația a plecat la Pekin și ambasadorul R.P. Chineze în România, Cian Hai-fun.

La plecare, pe aeroportul Băneasa, delegația a fost salutată de tovarășii Emil Bodnaraș, Paul Niculescu-Mizil, Gheorghe Pană, Gheorghe Rădulescu, Virgil Trofin, Ilie Verdeț, Maxim Berghianu, Florian Dănălache, Emil Drăgănescu, Janos Fazekas, Petre Lupu, Leonte Răutu, Gheorghe Stoica, Ștefan Voitec, Iosif Banc, Petre Blajovici, Miron Constantinescu, Mihai Dalea, Mihai Gere, Ion Ioniță, Vasile Patilineț, Ion Stănescu, Mihai Marinescu, Ion Pățan, împreună cu soțiile.

Erau prezenți, de asemenea, membri ai C.C. al P.C.R., ai Consiliului de Stat și ai guvernului, conducători ai instituțiilor centrale și organizațiilor obștești, generali, ziariști români și corespondenți ai presei străine.

Au fost de față Kang Iăng Săp, ambasadorul R.P.D. Coreene, Nguyen Dang Hanh, ambasadorul R. D. Vietnam, Damdinnerenghiin Bataa, ambasadorul R.P. Mongole în Republica Socialistă România, șefii misiunilor diplomatice acreditați în România, alți membri ai corpului diplomatic.

La plecare, membrii delegației au fost salutați călduros de numeroși cetățeni ai Capitalei. Ei scandau „P.C.R.-P.C.R.", „Ceaușescu-P.C.R.", „Ceaușescu și poporul". Tovarășii Nicolae Ceaușescu și Ion Gheorghe Maurer au răspuns cordial manifestărilor de dragoste și stimă, urărilor de drum bun adresate de oamenii muncii veniți la aeroport. Pionieri și tineri români, chinezi, coreeni, vietnamezi și mongoli au oferit flori secretarului general al partidului, celorlalți conducători de partid și de stat.

*

În aceeași zi, delegația de partid și guvernamentală a Republicii Socialiste România, condusă de tovarășul Nicolae Ceaușescu, a făcut o escală la Novosibirsk.

Pe aeroportul împodobit cu drapele de stat ale Uniunii Sovietice și Republicii Socialiste România, au venit în întîmpinare F. S. Goriacev, prim-secretar al Comitetului regional de partid Novosibirsk, împreună cu soția, A. I. Zeriev, președintele Comitetului Executiv al Sovietului regional, împreună cu soția, secretari ai Comitetului regional de partid, alți reprezentanți ai organelor de partid și de stat locale. Au fost prezenți, de asemenea, Teodor Marinescu, ambasadorul Republicii Socialiste România la Moscova, membri ai ambasadei.

După un popas la Novosibirsk, delegația română va continua călătoria spre Pekin.

(Agerpres)

Copilărie fericită. Foto: G. PAUL

Premieră la Teatrul de păpuși

Astăzi, la ora 10, Teatrul de păpuși din Iași oferă micilor spectatori un dar și anume premiera cu piesa „Iancu Jianu" de Al. Mitru și Aurel Tita, în regia lui Constantin Brehnescu și scenografia Hristofeniei Cazacu.

Din distribuție fac parte Ion Agachi, Nicolae Brehnescu, Simona Agachi, George Zaharia, Elisa Florescu, Emil Petcu, Constantin Ciofu și Const. Amuntencei. Spectacolul își propune să readucă în lumina scenei figura eroului popular Iancu Jianu, atît de îndrăgit de copii de toate vîrstele.

CARNET IEȘEAN

Mlădițele noastre

1 Iunie — „Ziua internațională pentru apărarea copilului" — zi cu rezonanță puternică și cu semnificații de vibrant și zguduitor apel. Pentru că, pretutindeni, fragilele făpturi au nevoie de aripa proteguitoare a părinților pînă își vor lua zborul cu propriile lor forțe, însă, pe undeva, în anumite zone ale globului, bîntuite cronic de spectrul nemilos al foametei și al războaielor, unde „boboci neajunși în floare / mor cerșind un strop de soare", apelul acesta devine un strigăt din adîncul ființei umane, un imperativ fără drept de tăgadă. Să nu stingeți zîmbetele, să nu ucideți candoarea, să nu întinați florile! Căci mărgăritarele cu care le udăm la rădăcină ca să crească nu înseamnă numai chemarea nostalgică din fiecare din noi către „zăpezile de altădată", către puritatea dintotdeauna, ci — înainte de toate — cîntecul primăverii acestei lumi, sentimentul împlinirii prin vlăstarele noastre, al devenirii, al perpetuării și perenității fiecărui popor și în genere a speciei umane. Cufundați-vă privirile în ochii candizi ai copiilor și veți descoperi în ei ca într-o picătură întreg universul, călăuziți pașii lor și veți descifra zvîcniri și impulsuri, tatonări și cutezanțe căci cu fiecare din pruncii noștri străbatem parcă drumul invers spre copilăria apusă și, în același timp, un drum către viitor — înainte. Pe aripile lor de mesageri ai speranțelor și viselor noastre transmitem de fapt generațiilor viitoare tot ce avem mai bun, mai nobil în noi, în străfundurile sufletelor gata să se reverse pentru ei cu dărnicie și abnegație.

I-am văzut în creșe, în cămine și grădinițe — bucălați și aurii,

Elena PIETRARU

(continuare în pag. a 3-a)

Un nou obiectiv muzeistic

Casa memorială „D. Anghel"

Duminică, satul Cornești, dintre dealurile Miroslavei, a fost gazda unui eveniment deosebit: aici, unde în urmă cu aproape o sută de ani s-a născut scriitorul Dimitrie Anghel, avea să se deschidă un obiectiv muzeistic amenajat de Comitetul județean de cultură și artă. Încă de dimineață, localnicii s-au îndreptat spre căminul cultural, amenajat în casa în care poetul florilor a văzut lumina zilei. Acestora li s-au alăturat numeroși ieșeni veniți și ei pentru a participa la festivitatea de inaugurare a noului obiectiv muzeistic.

La festivitate a participat tovarășul Ilie Dodea, membru al biroului Comitetului județean de partid, șeful secției organizatorice. Au fost prezenți, de asemenea, reprezentanți ai organelor locale de partid și de stat, membri ai familiei scriitorului, cercetători, muzeografi, cadre didactice, activiști culturali, poeți și prozatori, ziariști.

Din partea localnicilor a vorbit Manea Șoldănescu, secretarul comitetului comunal de partid. Apoi, prof. M. I. Dragomirescu, cercetător pasionat al operelor scriitorului Dimitrie Anghel, a evocat viața și activitatea poetului arătînd locul acestuia în literatura românească.

Cuvinte emoționante, de caldă evocare și de prețuire pentru cei care s-au preocupat de amenajarea Casei memoriale „D. Anghel", a rostit și Vlad Anghel, nepotul scriitorului.

Poeții ieșeni, prezenți la manifestare, Florea Rariște, Ioanid Romanescu și Silviu Rusu, au omagiat amintirea scriitorului recitînd versuri dedicate poetului florilor.

Un moment impresionant l-a constituit recitalul de poezie prezentat de membrii cenaclului literar „D. Anghel" din Cornești. După ce cei mai mici membri, elevii de școală, au citit din versurile poetului, cadrele didactice Elena Mocanu, Aurelia Chește și Elisabeta Pavel au citit fragmente din proza scriitorului.

În această atmosferă omagială, tovarășul Ilie Dodea a tăiat panglica inaugurală după care cei de față au vizitat muzeul primind explicații din partea prof. Ioan Ilaș. În muzeu sînt expuse fotocopii, manuscrise, ediții de epocă, ziare și reviste, mărturii ale activității pe tărîmul poeziei, prozei, dramaturgiei și publicisticii lui Dimitrie Anghel. Vizitatorii au semnat în cartea de onoare.

După vizitarea muzeului a avut loc ședința omagială a cenaclului literar. Cenacliștii au avut ca oaspeți pe poeții Ion Chiriac, Ioanid Romanescu, Silviu Rusu, Florea Rariște. Au citit din creațiile lor Eleonora Mihăilă, Ion Cioltan și Constantin Asaftei.

În continuare, a avut loc festivitatea de inaugurare a sălii căminului cultural din Cornești. Sătenii, ca și oaspeții, au vizionat un bogat program artistic susținut de formațiile artistice ale școlii, căminului cultural și Casei de cultură municipale „Ateneu Tătărași".

Manifestarea s-a încheiat cu o frumoasă serbare cîmpenească.

Nea junsurile mărunte

(urmare din pag. 1)

— De două ori pe săptămînă, trebuie să fim aprovizionați cu produse alimentare, ne-a precizat Constantin Olaru, gestionarul de la bufet. Cum se respectă graficul vedeți și dv. N-am în unitate nici măcar un covrig, ca să nu mai vorbesc de altele.

În fața unei asemenea situații am căutat să cerem explicații de la Grigore Roșca, președintele cooperativei de consum Bosia, de care depind și unitățile din Golăești. L-am căutat la Bosia, la Mînzătești. Nu l-am găsit. Am fi vrut să-i spunem pe lîngă cele de mai sus că în satele Grădinari și Cilibiu gestionarii Eugen Parfeni și respectiv Vasile Simion nu respectă programul de funcționare a unităților. Această situație se petrece și la magazinul din centrul de comună (în ziua vizitei noastre gestionarii Gheorghe și Jana Bordeianu au închis cu 15 minute mai devreme față de programul afișat n.n.). Poate că U.J.C.C. va reuși să-l cheme la ordine și să-l determine atît pe el cît și pe ceilalți salariați ai cooperativei să-și facă datoria așa cum trebuie, în interesul cetățenilor, al necesităților acestora.

Audiențele nu sînt obligații de serviciu?

— Care este programul de audiențe? îl întrebăm pe Ion Dohotaru, primarul comunei.

Răspunsul a venit prompt: lunea și joia — președintele; marțea și vinerea — secretarul; sîmbăta — vicepreședintele.

— Cunosc cetățenii această planificare?

— Sigur că da. Doar programul de audiențe este afișat.

Din păcate însă, între planificarea expusă de primar și programul afișat există o totală neconcordanță — nici una din date nu corespunde. Acesta este un aspect.

Satele comunei Golăești se află la distanțe (de centrul de comună n.n.) foarte mari variind între 9 km. (Medeleni, Petrești), 7 km. (Grădinari, Bran, Cotu lui Ivan) și 3 km. (Cilibiu, Podu-Jijiei). Într-o asemenea situație, normal ar fi ca o dată pe săptămînă (dată din timp anunțată pentru a fi cunoscută de cetățeni) cei ce sînt însărcinați cu ținerea audiențelor să se deplaseze în satele componente pentru a lua cunoștință (și rezolva) doleanțele, sesizările și propunerile cetățenilor. Există această practică la Golăești?

— Am considerat că nu-i necesar, ne-a răspuns Ion Dohotaru.

Constantin Călugăru (din Petrești). Maria Holboceanu (din Cilibiu) ca și alți cetățeni sînt de altă părere. Primul pentru a afla ce forme îi sînt necesare pentru obținerea unei autorizații de construcții a parcurs 18 km., iar Maria Holboceanu, dorind să afle ce condiții trebuie să îndeplinească pentru a putea fi internată într-un cămin de bătrîni, a fost nevoită să străbată 8 km. În asemenea condiții se explică de ce la consiliul popular au venit de la începutul anului și pînă în prezent doar 30 de cetățeni în audiență, de ce pe agenda de lucru a comitetului executiv propuneri ale cetățenilor, menite să contribuie la îmbunătățirea activității într-un sector sau altul, nu le găsești chiar dacă le cauți cu lupa. Comoditatea care s-a cuibărit pe undeva trebuie să fie înlăturată.

Tinerii așteaptă, așteaptă...

Speram să găsim receptivitate măcar la organizația de tineret, bizuindu-ne pe entuziasmul de care dau dovadă în general tinerii. Ion Lohan, secretarul comitetului comunal U.T.C., nu se apucase încă de treabă fiindcă: „tovarășul Plămădeală de la Comitetul județean U.T.C. mi-a spus să-l aștept pe el să vină la Golăești". Și-l tot aștept de o lună de zile. Cum își petrec tinerii timpul liber? Vin la bal o dată la două săptămîni și vizionează filme. Alte acțiuni?

— Nimic, ne-a răspuns secretarul. Nu v-am spus că-l aștept pe tovarășul Plămădeală ca să... iau în primire?

Într-adevăr, secretarul este nou ales, de o lună de zile, dar niciodată în tot acest timp nu s-a gîndit să întreprindă ceva, să întrunească comitetul, să stabilească cîteva acțiuni. N-are nici plan de muncă, adunări nu s-au ținut nici una. Singura acțiune pe care a întreprins-o: a trimis vorbă să se adune cotizația, „că o cere județul",

— Fac tinerii sport?

— Avem un teren de sport, dar se află, ce-i drept, tocmai la 9 km.

Este lesne de înțeles că-i greu de mers 9 km pentru un joc cu mingea. De ce însă nu se amenajează o bază sportivă la Golăești?

Pînă nu de mult băieții jucau fotbal cu mingea de oină, pe șes. Acum au o minge de fotbal și una de volei. Numai că nu prea sînt jucate.

Considerăm că asemenea stări de lucruri, generate de lipsa de răspundere a celor în drept ar trebui curmate, în interesul celor ce așteaptă acțiuni eficiente și nu scuze nejustificate.

*

Am consemnat doar unele din neajunsurile (mărunte, fiindcă pentru înlăturarea lor se cere un efort minim) întîlnite la Golăești, dar care dereglează balanța realizărilor. Măsurile care vor fi luate, atît pe plan local cît și județean, trebuie să fie de natură să ducă la o reală înviorare a vieții cotidiene a oamenilor acestor locuri.

Sătenii nu vin la cămin. De ce?

De la începutul anului și pînă în prezent activitatea căminului cultural din comună a fost foarte săracă. Singura acțiune sistematică, apreciată de altfel de cetățeni, este difuzarea cu regularitate a filmelor. În rest am putea aminti două, trei conferințe și cam tot atîtea serbări școlare. Tovarășii din conducerea comunei motivează că timp de două luni n-au avut director de cămin. Ce s-a întîmplat cu fostul director de cămin? Tot tovarășii de aici au reușit o metamorfoză spectaculoasă: peste noapte, Magdalena Repede, care mai bine de doi ani condusese căminul cultural, a fost transformată în... secretară de primărie! Dacă s-a procedat așa (transfer în interes de serviciu!, n.n.) de ce consiliul popular nu s-a îngrijit imediat și de recrutarea unui alt director pentru căminul cultural?

Să nu se înțeleagă însă că înainte de această schimbare setea spirituală a sătenilor era potolită de instituția respectivă.

Persoanele cu care am discutat ne-au spus deschis că nu au pentru ce veni la cămin. Într-adevăr în afară de vizionări la televizor și jocuri (șah, remi) altceva nu se face.

— Nu vin oamenii la cămin. Orice am face noi, degeaba. Vin cîțiva, mănîncă semințe și pleacă care încotro. Ce vină avem noi?

Ascultăm vorbele fostei directoare de cămin și nu putem să-i dăm dreptate. În definitiv căminul cultural nu este o instituție creată doar de dragul de a fi. Atît timp cît funcționalitatea acesteia, ca sursă de influențare culturală, nu este asigurată, instituția rămîne doar o clădire. De altfel faptele au dovedit că atunci cînd se oferă sătenilor acțiuni bine închegate, de ținută, sala devine neîncăpătoare. Așa de pildă s-a întîmplat în primăvara aceasta, cînd un grup de tineri... din comuna Bosia au venit în Golăești și au prezentat două spectacole, unul de varietăți și altul de teatru.

De ce însă asemenea acțiuni nu se organizează cu forțe locale? Răspunsul la această întrebare îl vor găsi probabil organele locale de partid și de stat cînd vor analiza (dacă au ce!) activitatea cultural-educativă.

Dezlegarea jocului apărut în nr. 7677 al ziarului nostru

ORIZONTAL: 1. Ibrăileanu; 2. Sienkiewicz; 3. Elba — Ee — Z — A; 4. Rer — Td — Laur; 5. Temă — Pomii; 6. E — Arbitri — F; 7. Cîntec — E — Do; 8. Rău — Reală — P; 9. As — Se — Termo; 10. Nică — Mai — Îl.

În atenția viticultorilor

Condițiile climatice și evoluția ciupercii care produce mana viței de vie impun executarea stropitului II, care trebuie să înceapă la primirea buletinelor de avertizare și să se termine pînă cel tîrziu la înflorire.

LABORATORUL PENTRU PROTECȚIA PLANTELOR IAȘI.

SPORT-sport-SPORT

BASCHET, DIV. B

Universitatea a promovat în prima divizie!

Baschetbalistele Universității ieșene au trecut cu bine și de ultimul obstacol în calea spre divizia A. Duminică, jucînd la Galați, ele au învins cu scorul de 48—32 echipa Institutului pedagogic din localitate, obținînd dreptul de a evolua în campionatul viitor în compania elitei baschetului feminin românesc.

Fără discuție că este un merit al antrenorului, lectorul univ. Gheorghe Luca, și al întregului lot de jucătoare: Otilia Apostol, Elena Ciurciun, Ana Costache, Georgeta Gumeniuc, Rozemarie Haraga, Fani Kneac, Elisabeta Laszlo, Viorica Munteanu, Silvia Murariu, Adriana Petriman, Angela Radu, Adriana Stoica, Angela Vlad, Aurora Zamfir.

IN FOTOGRAFIE: lotul baschetbalistelor de la Universitatea Iași (în mijloc, antrenorul Gh. Luca).

Foto: L. STRATULAT—coresp.

RUGBI, DIV. A

S-au stins emoțiile retrogradării

Politehnica a învins duminică pe C.S.M. Sibiu cu 11—3 (3—0). Spectrul retrogradării a dispărut. Următoarele partide pot fi abordate cu calm.

Ce a fost duminică? Un spectacol agreabil, cu faze de calitate. Au putut fi admirate înaintarea ieșeană și treisfert-urile sibiene, pentru evoluțiile lor reușite.

După cîteva minute de tatonare, înaintarea ieșeană, bine condusă de Mihalașcu, „sparge" dispozitivul advers și Cihodaru culcă balonul în terenul de țintă al C.S.M., dar apoi ratează transformarea. Oaspeții încearcă un presing care le aduce două lovituri de pedeapsă și două lovituri de picior căzute, însă nu reușesc egalarea. Introducerea, după pauză, a lui Vărzaru și Polizu (debutant la Politehnica), precum și indicațiile antrenorului Gh. Drobotă, îi ajută pe studenții ieșeni să evolueze la un nivel superior. Dar, cei care înscriu sînt sibienii, printr-o lovitură de pedeapsă (min. 48, 3—3). Atît realizează însă, căci acțiunile rugbiștilor Politehnicii sînt tot mai periculoase. Vărzaru înscrie la centru, dar Rujoiu ratează transformarea (!), apoi Motrescu, Popa și Cihodaru pierd alte ocazii de a majora scorul, pentru ca rezultatul final să fie stabilit de Polizu și Filipescu (încercare și, respectiv, transformare).

Prof. EMIL CRIȘAN — coresp.

Pentatlonul atletic școlar

Echipele Liceului „D. Cantemir"—campioane județene

Săptămîna trecută, la stadionul „23 August", s-a desfășurat etapa județeană a Pentatlonului atletic școlar, organizată de Comitetul județean U.T.C. Au participat 14 echipe reprezentative de licee și școli profesionale calificate în etapele anterioare. După cum era de așteptat, pentru cucerirea titlului de campioană, echipa de fete a Liceului „D. Cantemir" din Iași nu a avut emoții. Cu toate condițiile climaterice nefavorabile, aceasta a totalizat 15.311 puncte. În alcătuirea: Florentina Șchiopu, Serinela Popescu, Antoaneta Psegropschi, Georgeta Rădulescu, Viorica Alupei, Nicoleta Bunescu — echipa liceului ieșean va participa la etapa finală care va avea loc în zilele de 5 și 6 iunie la Cluj. La băieți, primul loc a fost obținut de echipa aceluiași liceu: Radu Caciu, Liviu Utză, Dorin Bujdei, Dan Mastacan, Gabriel Mirșanu și Petru Chirilov. Meritã evidențiatã preocuparea profesorului Marcel Fică pentru pregătirea la un nivel cît mai înalt a acestor două echipe.

Pe locurile următoare s-au clasat: Liceul „V. Alecsandri", Liceul „Emil Racoviță"—la fete—și Liceul „C. Negruzzi", Liceul „Emil Racoviță" — la băieți.

„Cupa 1 Iunie"

Datorită incertitudinii „meteo" din ultimele zile, la ediția din acest an a „Cupei 1 Iunie", manifestare ce a avut loc duminică dimineața, la Palatul Culturii, au participat mai puțini „sportivi" pe triciclete, trotinete, patine cu rotile și biciclete. Oricum, aproape toate categoriile programate au avut concurenți. E drept, a mai fost și cîte un copil, care, încurajat de numeroși suporteri (unii cu părul cărunt), a parcurs solitar întregul traseu, uitîndu-se mereu în urmă în speranța că va zări vreun adversar. Disputele aprinse au fost însă un prilej de bună dispoziție generală, completată cu momentele de mare satisfacție ale decernării diplomelor și premiilor. Au fost oferite cu dărnicie numeroase diplome, jucării și mai ales premii... gustoase. Iată cîțiva dintre „premianții întîi": triciclete: Cătălin Chitoroagă (3—4 ani), Gabriela Gelețu (4—5 ani), Naniel Andrei (4—5 ani), Carmen Avramescu (5—6 ani), Apolo Năumcef (6—7 ani); trotinete: Romeo Păunel (4—5 ani), Vasile Liviu-Cantemir (6—7 ani), T. Nazarie (9—10 ani); biciclete: Radu Moșanu (4—5 ani), Dănuț Mercore și Dragoș Scutaru (5—6 ani), Irina Dobre (6—7 ani), Const. Gh. Ciupi, Cristinel Apetroaie și Adrian Delinschi (6—7 ani), G. Rotaru (8—10 ani), I. Opaiț și Nicolae Pșait (10—12 ani), Corneliu Caia (12—14 ani); patine pe rotile: Tudor Cîșlaru (10—12 ani), Ștefan Adrian (12—14 ani).

Sorin DAMIAN

DE PESTE HOTARE

BUDAPESTA 31 (Agerpres). — A început turneul internațional feminin de șah de la Budapesta la care participă și două maestre din România: Margareta Perevoznic și Maria Pogorevici. În prima rundă, Perevoznic (cu piesele albe) a învins-o pe șahista iugoslavă Karl Kralbremmer, iar Keller (R.D. Germană) a cîștigat la Honfi (Ungaria). Pogorevici a întrerupt partida sa cu jucătoarea maghiară Sinka.

FOTBAL, tineret — rezerve

Progresul—Politehnica 2—1 (1—0)

Pe un teren alunecos, plin de băltoace („Progresul" din str. Dr. Staicovici), în care a te menține... pe picioare constituia prima preocupare, cele două formații de tineret — rezerve amintite în titlu s-au angajat într-o disputã palpitantă, alimentată de o mare cantitate de energie consumată de către toți jucătorii, dar destul de modestă sub aspect tehnic. Din această cauză, o descriere a fazelor nu are rost, deoarece acțiuni închegate n-au fost mai multe de 4—5, în rest jocul fiind „tăiat" de intervenții de deposedare, degajări și (multe) pase greșite, cauzate în cea mai mare parte de starea terenului.

Au învins gazdele, cu 2—1 (1—0), pentru că au insistat mai mult în atac, dovedind, în plus, și precizie în șuturile pe poartă. Comportarea, în ansamblu, a Politehnicii n-a satisfăcut însă. Deși au beneficiat de cea mai puternică „garnitură" (au jucat Gavrilă, Dănilă, Ailoaiei, Sofian, Costăchescu, Gherine etc), ieșenii n-au atins, în ce privește comportarea de ansamblu, nivelul altor partide susținute în deplasare. În primul rînd, ei ar fi putut realiza, după părerea noastră, o apărare mai puțin negativă care să le servească scopul la fel de bine (să nu primească gol). Dar pînă la urmă, nu numai că n-au reușit să evite înscrierea golurilor în poarta lui Costaș (datorate unor grave greșeli comise de Greerosu și Anton), dar și-au diminuat foarte mult forța de atac, unicul gol înscris de ieșeni (Duțu, min. 75) fiind urmarea unei „bîlbîieli" a apărării Progresului.

Gh. VASILIU

BASCHET, DIV. B

Politehnica Iași—A.S.A. Bacău 67—56

Întîlnirea dintre cele două echipe s-a disputat sub semnul superiorității studenților de la Politehnica, care au practicat un joc deschis, simplu și eficace. Dan Surugiu, Dan Moisescu, Alexandru Păduraru, Viorel Mustață, Valeriu Vasile, Martin Huszar au fost realizatorii. De la A.S.A. Bacău s-au remarcat Mihai Panaite, Adrian Coban, Ionel Blaj, Viorel Grigore.

Întîlnirea a fost foarte bine condusă în teren de către arbitrii din București Albert Bergher și Dorin Ganea.

M. GHEORGHIȚĂ coresp.

Pe scurt

* Echipa feminină de handbal Universitatea Iași a încheiat campionatul diviziei B cu o victorie. Jucînd duminică la Bacău, cu Pedagogic, Universitatea a cîștigat cu scorul de 8—7. În felul acesta, echipa ieșeană termină campionatul pe locul al treilea în serie.

* Femina Iași a mai susținut două meciuri de fotbal: Vineri, a acordat revanșa echipei Relonul Săvinești, la P. Neamț, pe care a învins-o cu 8—0 (4—0). Au înscris: Iulia Chitic, Lili Asultanei, Lala Bolocan și Georgeta Sireteanu — fiecare cîte două goluri. Apoi, duminică, Femina a evoluat, în fața a peste 5.000 de spectatori, la Brăila, în „deschiderea" meciului divizionar masculin Progresul — Poiana Cîmpina. Fotbalistele ieșene au învins cu scorul de 4—0 (1—0) formația Progresul din localitate. Au înscris: Lili Asultanei (2), Lala Bolocan și Iulia Chitic.

* Au terminat întrecerea și fotbaliștii juniori de la Politehnica Iași. În ultimul meci, elevii antrenorului Mihai Bârzan au învins cu 9—1 formația Textila din Botoșani. Vom reveni cu amănunte în legătură cu categoricul succes obținut în campionatul de juniori de echipa ieșeană.

* Simbătă, I.T.A. a obținut pe teren propriu doar un rezultat de egalitate (1—1) cu Petrolul Moinești, în cadrul diviziei C.

HANDBAL, DIV. B

Agronomia Iași—A.S.A. Tg. Mureș 16—20 (6—14)

Duminică s-a consumat ultimul act al campionatului diviziei B de handbal. Pe terenul „Voința", echipa ieșeană Agronomia a primit replica puternică a echipei A.S.A. Tg. Mureș, una dintre pretendentele la primul loc. Meciul a fost frumos disputat, cu faze interesante la ambele porți. În marea parte a timpului, inițiativa a aparținut oaspeților, care au înscris majoritatea golurilor pe contraatac, încît la pauză A.S.A. conducea cu 14—6.

După pauză, Agronomia a forțat puțin, depășind anemia din prima repriză, spre finalul meciului jucînd destul de bine. Dar asta nu a influențat cu nimic soarta meciului, A.S.A. cîștigînd cu 20—16.

Cele mai multe goluri au fost înscrise de Goia (6), Popovici (3), Codreanu (3), Liteanu (2), pentru Agronomia, și Mașca (6), Odae (3), Bucioaca (3), pentru A.S.A. A condus bine brigada de arbitri P. Tircu — D. Racoveanu, ambii din București.

ELENA TOMOZEI—coresp.

Premieră ieșeană

La Iași a avut loc primul concurs prin radio „vînătoare de vulpi" pentru pionieri și școlari. La acest concurs, organizat de Consiliul județean Iași al Organizației pionierilor, au participat peste 30 de pionieri și școlari din municipiu.

La individual, locul I a fost ocupat de Titel Butnaru. Pe locul al II-lea, la egalitate, s-au clasat Dorin Neculau și Decebal Neaga (toți trei de la Casa pionierilor Iași). Pe locul al III-lea s-a situat Emil Rotaru de la Școala generală nr. 18 Iași.

Cel mai bun timp pentru găsirea „vulpilor" a fost obținut de echipa Casei pionierilor Iași, care a primit o cupă. Cîștigătorilor le-au fost acordate diplome și premii în obiecte.

O contribuție deosebită la buna desfășurare a concursului au adus și Emil Olariu, Dan Frunzetti și Lucian Botoșeneanu, de la Radioclubul județean Iași.

Prof. MIHAI CROITORU—coresp.

FOTBAL, DIV. B

C. F. R. Pașcani—F. C. Galați 2-1 (1-0)

PAȘCANI (de la subredacția ziarului „Flacăra Iașului").

În penultima evoluție în fața suporterilor din actualul campionat al diviziei B, feroviarii pășcăneni au întîlnit duminică un adevrsar valoros — F.C. Galați — fără grija zilei de mîine care, deși juca în deplasare, a pus accent pe ofensivă.

Chiar din min. 4, oaspeții anunță parcă intenția lor de a juca deschis și un șut puternic al lui Broștiuc nimerește bara transversală a porții lui Catrina. Ținînd seama de acest avertisment, feroviarii presează energic; în min. 11, Mărculescu cîștigă duelul cu fundașul central Ioniță și șutează din unghi dificil, deschizînd scorul. După pauză, în plină dominare feroviară, se produce egalarea printr-un frumos gol înscris de Chihaia (min. 55). În continuare, echipa feroviară acționează tot mai nervos, din fericire, pînă în min. 66, cînd același Mărculescu (cel mai bătăios atacant feroviar) înscrie golul victoriei. Arbitrul Paul Brătănescu din Suceava a condus satisfăcător următoarele formații: *C.F.R.*: Catrina - V. Blejușcă, Panait, Rusu, Bivolan, Șerat II (min. 65 Constantin), Drăgan-Gh. Blejușcă, Udroaică, Mărculescu, Ciupa; *F.C. Galați*: Iorgulescu-Ionescu, Podeț (min. 46 Olteanu), Ioniță, Secășeanu-Ioan Nicolae, Broștiuc-Chihaia, Ioan Ionică, Adam, Nicoară.

În încheiere, consemnăm frumoasa demonstrație făcută în pauză și după terminarea meciului de către membrii cercului de aeroracheto-modele din cadrul Casei pionierilor din localitate, condus de învățătorul Vasile Gîrbu.

Orientare turistică

Asociația sportivă „Voința" Iași a organizat duminică, la Repedea, cea de a doua ediție a „Cupei Voința" la orientare turistică. Au participat 65 de sportivi de la Voința Cluj, Universitatea, Nicolina, Voința — din Iași și Voința Hîrlău.

Junioare: 1. Nicolina (Maria Luchian — Elena Stan); 2. Voința Iași (Ana Niță — Elena Mironeanu).

Juniori: 1. Nicolina (Gh. Topală — Vasile Sticea); 2. Voința Iași (Gh. Isacovici — Ion Crețu).

Senioare: 1. Marilena Asandei (Nicolina); 2. Ana Irimia (Voința Iași); 3. Maria Gagea (Voința Iași).

Seniori: 1. Radu Budei (Universitatea); 2. Gavrilă Marchiș (Universitatea); 3. C-tin Apăvăloaie (Nicolina).

În clasamentul general, locul I și Cupa au revenit reprezentanților asociației sportive „Voința" Iași.

Rezultatele concursului

Pronosport din 30 mai 1971

Dinamo — Petrolul	X
Steagul Roșu — Steaua	1
C.F.R. Cluj — Rapid	1
S.C. Bacău — Jiul	1
„U" Craiova — U.T. Arad	1
F. C. Argeș — „U". Cluj	X
C.F.R. Tim. — Farul	X
C.F.R. Pașcani — F.C. Galați	1
Ceahlăul — Sp. Studențesc	X
Politehnica Gl. — A.S.A. Tg. Mureș	X
C.S.M. Reșița — Olimpia Orș.	1
C.F.R. Arad — Minerul Anina	1
Gloria Bistrița — Vagonul Arad	X

Fond de premii lei: 427. 475

ÎN 24 DE ORE

Radio Iași

Programul de seară (1 iunie): 17.00 Buletin de știri, 17.10 Cîntecul care mi-e drag; 17.45 Știința și producția; 18.00 Șlagăre, stiluri, profiluri. Azi despre: formația „Tunderclap Newman" și noutăți din muzica ușoară românească; 18.30 Colocviu radiofonic; 18.45 Patrie, pămînt de aur (program de cîntece); 19.00 Radiojurnal; 19.15 Muzică populară la diferite instrumente; 19.30 În emisie, tinerețea; 20.00 Șapte arte: Muzică ușoară; Amatori la microfon; 20.30 Teatru la microfon: „Anonimul" de Ion Omescu (premieră radiofonică); Valsuri și tangouri.

Programul de dimineață (2 iunie): 6.00 Buletin de știri; 6.05 Radiomatineu; 6.30 Actualitatea în agricultură; 7.00 Medicul vă sfătuiește. Radiomatineu (continuare).

Televiziune

10.00—11.00 Teleșcoală. Literatura română: Originalitatea operei lui Creangă; Chimie: Valența; 18.00 Deschiderea emisiunii. Revista literară TV.; 18.30 De ziua voastră, copii!; 19.15 Publicitate; 19.20 1001 de seri; 19.30 Telejurnalul de seară. Sport; 20.10 România '75. Un milion de noi locuri de muncă. Implicațiile economico-sociale ale creșterii populației active. Prevederile actualului cincinal; 20.30 Seară de teatru: „Ultima întrebare" de Ștefan Berciu. În distribuție: Silvia Popovici, Telly Barbu, Tudorel Popa, Septimiu Sever, Ștefan Iordache, Chirii Economu; 21.45 Breviar juridic; 22.00 În turneu la București... Trioul Dave Brubeck. Invitatul formației — saxofonistul Gerry Mulligan; 22.20 Opinia dv: „Dezbateri literar-artistice". Pictură și sculptură în marea expoziție națională de la Sala Dalles; 22.50 Telejurnalul de noapte.

Cinematografe

VICTORIA, orele 9: 11.10; 14.30; 16.40; 18.50; 21: „Facerea lumii", producție a Casei de filme „București". REPUBLICA, orele 9.15; 11.15; 15; 17; 19; 21: „Moartea filatelistului", producție a studioului Gruzia—film. COPOU, orele 9; 11; 15; 17; 19; 21: „Poienile roșii", producție a studioului Moldova—film. ARTA, orele 9.15; 11.15; 15; 17; 19; 21: „Acțiunea „Vulturul", producție a studiourilor iugoslave. TĂTĂRAȘI, orele 16; 18; 20: „O noapte furtunoasă". NICOLINA, orele 16; 18; 20: „Sărutul".

Teatrul Național

La ora 20, Teatrul Național din Cluj prezintă un spectacol cu piesa *„Pisica în noaptea Anului Nou"*.

Casa de cultură a tineretului și studenților

La ora 20.30, în sala de spectacole, Teatrul Național din Cluj prezintă un spectacol cu piesa *„Capcana pentru unul singur"*.

La clubul artelor, ora 20, spectacol de muzică și poezie intitulat: *„Primele iubiri"*, susținut de un grup de studenți de la Facultatea de filologie a Universității ieșene.

Oficiul județean de turism

anunță deschiderea stațiunii balneoclimaterice Strunga. Stațiunea, complet renovată, stă la dispoziție pentru tratamentul bolilor ce afectează aparatul respirator, sistemul nervos periferic, aparatul locomotor etc.

Biletele pentru tratament se pot procura de la Oficiul județean de turism din Iași, Piața Unirii nr. 12, telefon 15236, Filiala din Pașcani, telefon 1414, și direct din stațiune.

Întrucît stațiunea are locuri limitate, biletele trebuie reținute din timp.

Timpul probabil

Vremea se menține ușor instabilă, cu cerul mai mult noros. Local se vor mai produce ploi slabe izolate sub formă de averse însoțite de descărcări electrice. Vîntul va sufla slab la potrivit din sectorul nord-nord-est. Temperatura aerului ușor variabilă; minimele vor fi cuprinse 10 și 14 grade, iar maximele între 18 și 24 grade.

LA STRÎNSUL LUCERNEI

UNII SE PREGĂTESC PENTRU COASA A DOUA, ALȚII NU SE GÎNDESC NICI LA PRIMA

■ În I. A. S.-uri acțiunea a fost încheiată ■ Numai fîn vitaminos ■ Siloz de lucernă și de ierburi ■ Gata... în vorbe

In urmă cu mai bine de două săptămîni, la ferma de vaci de la Popricani se începuse cositul în bandă al lucernei pentru fîn. „Nu-i prea devreme ?", l-am întrebat noi pe șeful fermei, inginerul Constantin Hodoroabă. „Nu, plantele au imbobocit. Deci e momentul optim. Executînd la timp cositul, cîștigăm în două direcții : în primul rînd asigurăm un fîn de calitate, iar în al doilea rînd prindem și coasa a V-a". Ritmul în care s-a desfășurat cositul lucernierelor la Popricani, ca și la celelalte ferme ale întreprinderilor agricole de stat din județul nostru, a fost alert. În prezent, unitățile agricole de stat au încheiat cositul întîi, precum și toate lucrările de îngrijire ce se cer aplicate după această lucrare.

Gospodari asemănători cu cei din I.A.S.-uri există și în multe unități agricole cooperatiste, deoarece de asigurarea unor finuri, în cantități sporite și de calitate, depinde în mare măsură realizarea producției de lapte și sporurile de creștere în greutate planificate. La cooperativa agricolă din Țigănași, producția de lapte care se obține în medie de la fiecare vacă este în prezent de 10 litri pe zi. Inginerul P. Dascălu care ne-a furnizat aceste date a precizat că sporul de creștere în greutate la viței este de asemenea ridicat. La un lot, de exemplu, această creștere a ajuns la 1,300 kg. pe zi. Secretul ? „Furajarea, ne-a spus ing. P. Dascălu. Rații furajere corespunzătoare și de calitate". Faptele vin în sprijinul acestei afirmații. La C.A.P. Țigănași lucerna de pe cele 80 de hectare a fost cosită, strînsă și depozitată cu ajutorul mijloacelor mecanizate în numai patru zile. A fost produs numai fîn vitaminos prin uscare la umbră în saivane și 300 de tone de siloz. Silozul de lucernă, amestecat și cu ierburi cosite de pe marginea drumurilor (circa 60–70 de tone), a fost depozitat în imediata apropiere a adăposturilor, în scopul utilizării lui în momente critice, cum ar fi o perioadă cu ploi mai îndelungată, cînd nu se poate pășuna sau aduce masă verde la ieslе.

Producerea furajelor la C.A.P. Țigănași este dată în seama unei formații de 17 cooperatori care sînt retribuiți pe baza sistemului în acord global. Grija acestei formații pentru o recoltă sporită de furaje este dovedită și de faptul că în perioada dintre însămînțări și începerea cositului a transportat la marginea tarlalelor destinate culturilor furajere în anul viitor circa 1.000 de tone de gunoi de grajd bine fermentat.

Nu încercăm să înșerăm în acest articol numele tuturor cooperativelor agricole care dovedesc asemenea preocupări pentru asigurarea bazei furajere. Tragem însă un semnal de alarmă pentru acele unități, din păcate nu puține la număr, care nu vor să înțeleagă importanța strîngerii la timp a furajelor. După cum rezultă din situația întocmită la Direcția generală județeană a agriculturii, la data de 27 mai, în cooperativele agricole mai era de executat prima coasă la lucernă pe circa 4.000 de hectare, cifră care reprezintă 50 la sută din suprafețele cu lucerniere în producție. La cooperativele agricole din Hîrlău și Dagîța, de exemplu, nu s-a cosit nici un hectar din cele 165 și, respectiv, 113 hectare cu lucernă, iar la C.A.P. Aroneanu prima coasă a fost aplicată pe 15 hectare din 126, la C.A.P. Erbiceni pe 10 hectare din 150, ca să dăm numai cîteva exemple.

Cooperativa agricolă din Probota deține un efectiv mare de animale dintre care 755 de taurine (330 de vaci și junince). Finurile valoroase cum ar fi lucerna, de exemplu, ocupă aici o suprafață foarte mică. E vorba doar de 40 de hectare. Firesc ar fi fost ca în situația deținerii unor suprafețe restrînse de lucernă, grija pentru strîngerea și buna păstrare a finului să fie deosebită. Dacă am fi dat crezare spuselor tovarășului ing. Nicolae Străchinaru, președintele cooperativei agricole, ar fi trebuit să consemnăm în articolul de față că lucerna este cosită, strînsă în căpițe, dar netransportată. O vizită la cele două tarlale cu lucernă ne-a dovedit contrariul. O parte din lucerna cosită de cîteva zile se „topise" la soare și nu se afla nici măcar adunată în brazde. Ni s-a spus că secția de mecanizare care a efectuat cositul nu dispune de greblători. Motiv pentru care cositoarea mai mult a stat. Din această cauză, cea mai mare parte a lucernei era tot în picioare".

Dacă se mergea la vecini eventual la cei din Țigănași care au terminat strînsul lucernei, se putea împrumuta una sau chiar două greblători.

Pe anumite porțiuni nu se va putea acționa mecanizat. „De ce n-au fost mobilizați la lucru cosași ?" întrebăm noi. „Întîmpinăm greutăți, ne-a spus medicul veterinar Constanța Petercă, șefa fermei zootehnice, fiindcă n-avem organizată o formație pentru producerea furajelor. Așa că trebuie să apelăm la celelalte brigăzi care nu prea răspund apelurilor noastre". Așa stăteau lucrurile la Probota ca și cînd realizarea producției de lapte, de carne, de lînă n-ar depinde de asigurarea bazei furajere.

Conducerile cooperativelor agricole trebuie să înțeleagă că orice întîrziere la strînsul primei recolte de lucernă reduce din numărul normal de coase care, în ultimă instanță, înseamnă pierdere de producție.

Gheorghe GHINDĂ

Azi începe sesiunea

(urmare din pag. 1)

...ește să depășească limitele învățării obișnuite, avînd posibilitatea să-și cîștige dreptul de a promova fără a se prezenta la examenul clasic, ci exclusiv pe baza calității activității desfășurate în tot cursul anului universitar. Bineînțeles că astfel de studenți sînt totuși mai puțini la număr, dar dacă ar fi să relevăm numai evitarea muncii în asalt — în timpul sesiunii de examene, și tot ar fi suficient pentru a recunoaște superioritatea sistemului. De altfel, actuala sesiune ne va ajuta să-i dezvăluim valențele calitative și vom putea spune cu siguranță dacă își atinge scopul sau nu.

AURELIA ANGHEL, studentă (anul V stomatologie): Sînt de acord cu aceste opinii și personal cred că de pe acum ne putem da seama asupra unor avantaje care ne fac să întîmpinăm sesiunea de examene cu mai multă siguranță și încredere. Fiindcă, orice s-ar spune, experimentul ne-a permis să trecem printr-o gamă mai variată de probe practice de mare ajutor în pregătirea noastră profesională și a determinat studenții să parcurgă atent partea teoretică, cel puțin de două ori în decursul semestrului, ceea ce duce la evitarea supraîncărcării în timpul sesiunii de examene. Cei mai mulți dintre colegii mei consideră că noul sistem nu duce la suprasolicitarea studenților, ci dimpotrivă le dă posibilitatea să se autoverifice. Considerăm în concluzie că toată această activitate prealabilă a noastră urmărită atent, dar nu școlărește, face ca aprecierea la examene să fie cu mult mai aproape de pregătirea studentului. În orice caz, noi intrăm în această sesiune cu un moral ridicat și cu o stare psihică care sperăm că ne va aduce succese.

Angajamentul nostru

(urmare din pag. 1)

...construcțiilor, reducerea prețului de cost, gradul de utilitate și confort cer un efort sporit din partea tuturor muncitorilor, a specialiștilor, din toate sectoarele de lucru. În acest scop ne-am mobilizat forțele încă de la începutul anului și am obținut bune rezultate în realizarea și depășirea planului la toți indicatorii.

Am reținut cu multă satisfacție aprecierea Consiliului Național al Frontului Unității Socialiste referitoare la rezultatele pe care oamenii muncii din patria noastră le-au obținut în îndeplinirea planului, la succesele dobîndite în întîmpinarea gloriosului semicentenar al P.C.R. și sîntem întrutotul de acord cu sublinierea că *„rezultatele de pînă acum evidențiază, în același timp, existența unor importante rezerve în toate sectoarele de activitate, necesitatea și posibilitatea punerii lor în valoare prin eforturile unite ale tuturor celor ce muncesc"*.

Răspunsul și în același timp angajamentul nostru solemn este de *a ne mobiliza toate forțele pentru a realiza la termenele stabilite și în condiții de cea mai bună calitate toate obiectivele ce le avem de construit în actualul cincinal, pentru a da municipiului și județului Iași aspectul de continuă înflorire și bunăstare, demn de epoca noastră socialistă.*

Toate posibilitățile

(urmare din pag. 1)

Sîntem conștienți că dispunem de posibilități multiple pentru a face să crească continuu producția agricolă vegetală și animală. Și sîntem hotărîți să le folosim din plin. Acum, în campania de întreținere a culturilor, toate forțele au fost mobilizate spre efectuarea la timp și în bune condiții a lucrărilor. Am terminat prașila I la floarea-soarelui, iar la porumb mai avem puțin și vom încheia. Așa vom continua și cu celelalte lucrări.

Așa cum bine se arată în Chemare, prin munca noastră putem contribui la sistematizarea și dezvoltarea social-economică a localităților rurale. Sîntem hotărîți să facem cît mai mult și în acest domeniu. Cu posibilități locale și cu muncă patriotică membrii cooperatori din comuna noastră au ridicat o anexă la dispensarul uman pentru cabinetul dentar, precum și un local pentru bibliotecă, au contribuit la ridicarea celor 4 săli de clasă în satul Victoria și alte două în satul Șendreni. La cărămidăria C.A.P. s-au și confecționat pînă acum 100.000 de cărămizi. Ne gîndim să ridicăm și alte construcții, atît în cooperativă, cît și în comună.

Chemării Consiliului Național al Frontului Unității Socialiste îi vom răspunde prin faptele noastre !

De luni pînă luni pe drumurile publice din județ

Lăsat fără supraveghere

Singurul accident de circulație mortal de săptămîna trecută readuce în discuție felul în care părinții își supraveghează copiii. Pe strada Unirea din Pașcani, în dreptul unui magazin, și-a pierdut viața în ziua de 28 mai copilul Vasile Scuriu, de 4 ani. Părinții îl lăsaseră fără supraveghere și băiatul a sărit pe partea carosabilă a străzii în momentul cînd trecea un autovehicul. Lipsa de responsabilitate a unor părinți duce și la astfel de episoade tragice.

Primii trei

Din cînd în cînd este necesară și reîmprospătarea cunoștințelor referitoare la circulația pe drumurile publice. Duminică, la I.A.S. Iași a avut loc un concurs pe teme de circulație, la care au participat conducători auto din întreprindere. Primii trei clasați : Dumitru Blaj, Mihai Ciulei și Vasile Mihalache. E o garanție că nu se vor număra printre contravenienți ...

27 de permise

In serile de 26 și 28 mai, o acțiune comună a Serviciului județean și Biroului municipal de circulație a dus la întocmirea a 109 procese-verbale de contravenție și amendarea pe loc a 128 de persoane din Iași. Categoriile : 45 de autovehicule cu defecțiuni tehnice, 36 de pietoni contravenienți, 23 de conducători auto care n-au respectat indicatoarele, marcajele, semafoarele electrice, 10 „viteziști" etc. Săptămîna trecută au fost reținute 27 de permise de conducere. Posesorii lor au uitat, pesemne, că se apropie concediul ...

Fractura

Biciclistul Gheorghe Haidău, de la Cooperativa „Munca invalizilor", s-a ales cu o fractură de claviculă. Aflat în dreptul Fabricii de antibiotice (29 mai), a virat la stînga fără a se asigura și a semnaliza. Un autoturism venit din față l-a proiectat pe șosea. Putea să-și piardă viața. A scăpat cu o fractură și, precis, cu învățătura de minte : șoseaua nu este maidan sau cîmp de antrenament. Își are legile ei.

Reținеți !

Pentru că era la volan sub influența alcoolului (în sînge 1,25 și în urină 2,70 la mie) — timp în care a rupt și un gard — conducătorului auto Emil Dobrin, de la Inspectoratul silvic, i se întocmește dosar de cercetare penală. Echipe mixte, în componența cărora s-au aflat delegați ai Consiliului popular municipal și ai miliției, au verificat modul în care se efectuează lucrările de pe străzi și cum se semnalizează aceste lucrări. Situația nu-i de loc îmbucurătoare. Unele întreprinderi uită să acopere gropile pe care le fac, punînd în pericol siguranța circulației. Ajuns cu greu din urmă, motociclistul Mihai Brînzei a fost amendat cu 300 de lei și a ... predat și permisul de conducere, pentru că alerga prin satul Războieni cu 80 km. pe oră, efectuînd în același timp și depășiri neregulamentare (29 mai). Cu o amendă de 250 de lei s-a ales și conducătorul auto Climent Arnăutu (șef de sector la Întreprinderea industria viei și vinului), care circula pe str. Țutora cu... 115 km. pe oră! (24 mai). Autoatelierul 31-Iș-2418, proprietatea S.E.I.R.U. Iași, a fost găsit încărcat cu ... fîn. Șoferul C-tin Popa ducea acest fîn la Vulturi-Popricani unui alt salariat al întreprinderii, Mihai Condrea. Alături de șofer se aflau inginerul Gh. Herghelegiu și maistrul Iacob Balan, cu aprobarea cărora se efectua transportul (!?).

Gh. MATEI
(date furnizate de I.M.J. și Miliția municipiului Iași)

Mlădițele noastre

(urmare din pag. 1)

pui gingași în tot attea cuiburi căptușite călduț și ferite de furtuni, de zguduiri și de lipsuri. I-am văzut apoi inundînd școlile pe pionieri asemenea porumbeilor ce se revarsă în Piața San Marco. Suma de 9.229 milioane lei acordată în cincinalul trecut pentru învățămînt și 4.132 de milioane, cît a totalizat ajutorul de stat pentru copii, în aceeași perioadă, demonstrează grija de care se bucură mlădițele tinere din partea partidului și statului nostru. Și totuși, nu prea de mult, pe aceleași meleaguri, oamenii socoteau totul în pîini fiindcă, așa cum arăta Geo Bogza în 1935, „O pîine însemna o zi de viață", „Tăblița costa 4 pîini, Aritmetica : 10 pîini, Geografia: 8 pîini, Abecedarul: 7 pîini" etc. Era într-adevăr fantastic, cum conchidea scriitorul denunțînd exploatarea și întunericul în care erau ținuți milioane și milioane de copii. Sînt realități de tristă aducere aminte care la noi aparțin definitiv de domeniul trecutului.

Și totuși „Ziua internațională pentru apărarea copilului" se ivește și astăzi pretutindeni ca un punct luminos, ca un memento, ca strigătul pătimaș cu care mama își apără puiul, cu care omenirea își apără permanența, viitorul, raza ei de soare și mai ales porumbeii aducători de pace, de fericire.

Un frumos dar

Comitetul sindicatului de la Uzina mecanică „Nicolina" a luat inițiativa înființării unui parc de distracții pentru copii lîngă creșa și căminul uzinei.

Astăzi are loc deschiderea oficială a originalului „orășel al copiilor" organizat prin muncă voluntar - patriotică de către salariații ai uzinei ieșene.

Teatrul Național din Cluj
prezintă
în sala Teatrului Național „Vasile Alecsandri" Iași:

Pisica în noaptea Anului Nou
astăzi, marți 1 și sîmbătă, 5 iunie, la ora 20.

CALIGULA
în zilele de miercuri 2, vineri 4, duminică 6, luni 7 și marți 8 iunie, la ora 20.

Evantaiul D-nei Windermere
în zilele de joi, 3 iunie, ora 20, și duminică, 6 iunie, ora 10.

Capcana pentru unul singur
în ziua de duminică, 6 iunie, ora 15.

Astăzi, marți 1 iunie și sîmbătă, 5 iunie, ora 20.30, aceeași piesă va fi prezentată la Casa de cultură a tineretului și studenților

Se angajează
- un tehnician constructor
Cei interesați se vor adresa la
Administrația piețelor Iași
Relații se pot obține la sediul Administrației de piețe strada Halei nr. 1 Iași

Se angajează :
— *strungari*
— *forjori*
— *rectificator* pentru alezaje și arbori
— *frezori*
Cei interesați se vor adresa la
UZINA DE FABRICAȚII, REPARAȚII ȘI MONTAJ ÎN AGRICULTURĂ IAȘI,
strada Pavlov nr. 14, telefon 15420.
Angajarea se face conform H.C.M. 914/1968.

— un strungar în fier cu școală profesională angajează de urgență
FABRICA „TEXTILA" IAȘI
șoseaua Ștefan cel Mare nr. 4.

— *un șef serviciu contabilitate*
— *un tehnician principal constructor*
— *un tehnician laborator* pentru șantierul nr. 2 — lot Pașcani.
angajează
TRUSTUL DE CONSTRUCȚII IAȘI
Cei interesați se pot prezenta la sediul Trustului, biroul personal, Calea 23 August nr. 3 Iași.

Se angajează de urgență :
— *1 economist mărfuri alimentare*
— *2 economiști (merceologi) alimentație publică*
— *2 economiști (merceologi) mărfuri nealimentare*
— *2 recepționeri*
— *electricieni instalatori*, categ. III — IV
— *frigotehniști* categ. IV, — VI
— *lăcătuși reparatori aparate de cîntărit* categ. III — V
— *mecanici reparații utilaje comerciale* categ. III — V.
— *mecanici reparații instalații de încălziri centrale*
— *1 tehnician constructor*
— *dulgheri*
— *zidari-zugravi*
— *tîmplari-tinichigii*
— *instalatori electrici și sanitari.*
Cei interesați se vor adresa la
ÎNTREPRINDEREA ECONOMICĂ JUDEȚEANĂ A COOPERAȚIEI DE CONSUM IAȘI
str. Ștefan cel Mare, nr. 40.
Relații suplimentare se pot obține la sediul întreprinderii din str. Ștefan cel Mare, nr. 40 — compartimentul personal.

ÎNTREPRINDEREA DE REȚELE ELECTRICE IAȘI
angajează :
— *inginer proiectant principal* gr. III
— *inginer principal* (inginer) proiectant
— *inginer constructor*
— *economiști principali*
— *tehnicieni principali investiții*
— *tehnicieni principali electrificări rurale*
— *administrator unitate școlară*
— *contabil*, temporar 3 luni
— *cititor încasator*, centrul municipal Iași
— *cititor încasator*, centrul rural Iași
— *cititor încasator*, centrul Tg. Frumos.
— *contabili*, lotul Vaslui.
Cei interesați se vor adresa la I.R.E. Iași, serviciul personal, str. Uzinei, nr. 38.

ÎNTREPRINDEREA COMUNALĂ APĂ, CANAL, GAZE, BĂI—IAȘI
aduce la cunoștința publicului că s-au deschis *Șirandul municipal* și *Băile de nămol Nicolina din Iași.*
PROGRAMUL DE FUNCȚIONARE :
— *Șirand*, pentru bale ora 7—18 zilnic
— *Șirand*, pentru bărci ora 7—22 zilnic
— *Băi nămol Nicolina*, ora 6—18 zilnic

Se angajează urgent
prin transfer la cererea unității, în interes de serviciu,
— **inginer-șef serviciu investiții,** cu studii și stagiu corespunzător
— **inginer principal construcții-instalații,** pentru urmărirea lucrărilor de investiții
— **tehnician mecanic utilaje,** pentru serviciul investiții
— **tehnicieni proiectanți pentru piese de schimb** - birou de proiectare
Cei interesați se vor adresa la
Combinatul textil Botoșani
cu sediul în Botoșani, Calea Națională nr. 4.
Condiții de salarizare : conform H.C.M. 914/1968.
Relații suplimentare se pot obține la serviciul personal, telefon 11412-138.

OFICIUL PENTRU CONSTRUCȚIA DE LOCUINȚE PROPRIETATE PERSONALĂ IAȘI
angajează de urgență :
doi tehnicieni principali constructori
Condiții de angajare : conform H.C.M. 914/1968.
Relații se pot lua de la sediul Oficiului din str. Cuza-Vodă nr. 53, tel. 15303, 13424.

— doi strungari
categoria 6
— doi sculeri SDV
categoria 5-6
angajează imediat
UZINA DE FIBRE SINTETICE IAȘI
șoseaua Țutora nr. 175
Angajarea se face conform H. C. M. 914/1968.

Mica publicitate

Vînzări — cumpărări

Vînd Fiat 1.100. Adresați strada Aleea Trandafirilor 1, Iași.

Pierderi

Pierdut legitimația de împuternicit pentru sancționarea regulilor generale de comerț nr. 32, pe numele Radu Octavian. O declar nulă.

Pierdut legitimația eliberată de U.P.M.P. pe numele Borș Mircea. O declar nulă.

Pierdut carnet student pe numele Dinu Angela. Îl declar nul.

Pierdut carnet student pe numele Ahmed Abdulah Albadeh. Îl declar nul.

Pierdut legitimația eliberată de Spitalul de copii pe numele Enuță Anica. O declar nulă.

Pierdut autorizația nr. 1744 seria 125455 eliberată de Consiliul popular Vînători pe numele Birgăoanu V. Dumitru. O declar nulă.

Pierdut carnet student pe numele Moisa Elena. Îl declar nul.

Pierdut carnet student pe numele Constantin Valerica. Îl declar nul.

Pierdut legitimația eliberată de „Țesătura" pe numele Asachi Viorica. O declar nulă.

Pierdut legitimația eliberată de Fabrica de tricotaje „Moldova" pe numele Roată Maria. O declar nulă.

Pierdut legitimația eliberată de Țesătoria de mătase pe numele Carcu-lea Aurelia. O declar nulă.

Pierdut carnet student pe numele Lungu Nicolae. Îl declar nul.

Pierdut legitimația eliberată de Spitalul de copii pe numele Chifan Natalia. O declar nulă.

Pierdut carnet student pe numele Condrea Corina. Îl declar nul.

Pierdut legitimația eliberată de Fabrica „Textila" pe numele Popa Viorica. O declar nulă.

Pierdut carnet student pe numele Georgescu Mircea. Îl declar nul.

Pierdut legitimația eliberată de U.F.S. pe numele Olariu Dumitru. O declar nulă.

Diverse

Chirilă Dumitru, mulțumesc călduros prof. dr. Balmuș și dr. Popovici pentru deosebita îngrijire acordată soției mele.

Decese

În veci nemîngîiați, Scurteanu Ilie, soț, Hărmănescu Elnio și Nicu, cumnați, precum și familiile : Moise Constantin, Boboc Vasile, Mihăieș Vasile anunță încetarea din viață, după o grea suferință, a scumpei lor

SCURTEANU ELENA

Înmormîntarea va avea loc miercuri, 2 iunie, ora 15. Cortegiul va porni de la locuința defunctei din Fundacul Tînjală 3, spre cimitirul Eternitatea.

PE MERIDIANELE GLOBULUI

PEKIN — În așteptarea înalților oaspeți români

PEKIN 31 (Agerpres)
In ajunul sosirii la Pekin a delegației de partid și guvernamentale române, condusă de tovarășul Nicolae Ceaușescu, agenția China Nouă a transmis următorul comentariu: „Poporul chinez întîmpină cu mare bucurie delegația de partid și guvernamentală a Republicii Socialiste România, condusă de tovarășul Nicolae Ceaușescu, secretar general al Partidului Comunist Român și președintele Consiliului de Stat, care face o vizită oficială de prietenie în China, la invitația Comitetului Central al Partidului Comunist Chinez și a guvernului Republicii Populare Chineze.

In ultimele zile, arată agenția, muncitori, țărani, studenți, funcționari guvernamentali și alte categorii ale populației Pekinului, plini de entuziasm, fac pregătiri active pentru a saluta sosirea tovarășilor români. Aclamînd prietenia adîncă pentru poporul român, muncitorii pregătesc steaguri și pancarte cu lozinci de bun-venit, repetă cîntece românești, pregătesc spectacole teatrale, înainte și după programul lor de lucru. Studenții pregătesc cu entuziasm spectacole teatrale și fac buchete de flori. Muncitorii de la uzina textilă și-au realizat sarcina de a imprima steaguri românești. Ei au dat dovadă de entuziasm revoluționar, lucrînd fără întrerupere zi și noapte, menționează agenția China Nouă.

Toți muncitorii, țăranii și soldații-studenți de la Universitatea Tsinhua se bucură de apropiata vizită a tovarășului Nicolae Ceaușescu și a celorlalți distinși oaspeți români, relevă agenția China Nouă. Un muncitor-student, venit de la Uzina de mașini grele Șanhai, a spus: „Obișnuim să primim vizite ale prietenilor români în uzina noastră. I-am întîmpinat chiar eu pe unii dintre ei și am fost profund impresionat de adînca prietenie frățească a poporului român pentru poporul chinez. Vizita în China a delegației de partid și guvernamentale române, condusă de tovarășul Ceaușescu, va întări, desigur, în continuare, prietenia revoluționară și cooperarea prietenească dintre partidele, țările și popoarele noastre".

Membrii comunei populare „Prietenia chino-română" din apropiere de Pekin, au declarat: „Delegația de partid și guvernamentală română, care este oaspete al Comitetului nostru Central și a guvernului nostru, este, de asemenea, oaspetele nostru. Așteptăm cu entuziasm vizita tovarășilor membri ai delegației în comuna noastră". Tien Teh-șun, secretar al Comitetului de partid al brigăzii de producție Yuenkechuang, și-a reamintit cu acest prilej de vizita sa în România: „Ni s-a făcut o caldă primire de către poporul român și am avut onoarea de a fi primiți de către tovarășul Ceaușescu în timpul vizitei noastre. Mă bucur, așadar, de vestea privind apropiata vizită a delegației de partid și guvernamentale române în țara noastră".

„Poporul revoluționar din capitala Republicii Populare Chineze, scrie agenția China Nouă, admiră poporul român pentru spiritul său neînfricat de luptă. El este fericit de faptul că poporul român, continuîndu-și tradiția revoluționară și bazîndu-se pe eforturi proprii, a reușit să depășească neobișnuitele calamități naturale care s-au abătut asupra țării în cursul anului trecut, reușind să obțină importante succese economice".

VIETNAMUL DE SUD

Puternice atacuri ale forțelor patriotice

SAIGON 31 (Agerpres). După ce detașamentele militare ale Guvernului Revoluționar Provizoriu al Republicii Vietnamului de sud au bombardat cu rachete baza americană de la Da Nang, alte obiective militare americano-saigoneze au fost atacate de patrioți în ultimele 24 de ore. Un purtător de cuvînt al comandamentului militar de la Saigon a declarat că, în provincia Hau Ghia, în apropierea Saigonului, o unitate de geniu americană a fost supusă tirului de mortiere al patrioților, suferind pierderi în oameni și materiale de luptă. Pe de altă parte, detașamentele Frontului Național de Eliberare și-au intensificat acțiunile și în nordul țării, în provincia Quang Nam, la 20 km sud de baza aeronavală americană de la Da Nang. Un număr de 21 de militari americani au fost scoși din luptă. De asemenea, patrioții au angajat lupte cu trupele saigoneze în regiunea A Shau, în apropierea bazei Duong Vuong, provocînd importante pierderi inamicului.

*

VIETNAMUL DE SUD 31 (Agerpres). Detașamentele Guvernului Revoluționar Provizoriu al Republicii Vietnamului de sud, care își desfășoară activitatea în zonele de est ale țării, au scos din luptă sau au luat prizonieri, în cursul lunii aprilie a.c., 12.000 de ofițeri și soldați inamici, dintre care 2.000 de militari americani și ai aliaților acestora — anunță agenția de presă Eliberarea.

Declarația M. A. E. al R. D. Vietnam

HANOI 31 (Agerpres).
Un purtător de cuvînt al Ministerului Afacerilor Externe al R.D. Vietnam a dat publicității o declarație în care se arată că, între 22 și 27 mai, avioane americane, inclusiv tip „B-52", au bombardat satul Huong Lap, iar artileria americană de la sud de zona demilitarizată a deschis focul asupra unor localități situate la nord de paralela 17. La 22, 23, 24 și 26 mai, aviația americană a bombardat și mitraliat teritoriul provinciei Quang Binh.

Declarația condamnă energic aceste acte de război și cere Statelor Unite să pună capăt definitiv tuturor acțiunilor care încalcă suveranitatea și securitatea Republicii Democrate Vietnam.

Luptele din Cambodgia

PNOM PENH 31 (Agerpres). — În ultimele 48 de ore forțele de rezistență populară cambodgiene și-au intensificat presiunea pe malul estic al Mekongului, la 20 kilometri de Pnom Penh — anunță agențiile de presă. Duminică, patrioții au atacat pozițiile trupelor regimului Lon Nol din apropierea localității Prek Tameak, provocînd inamicului pierderi în oameni și materiale. In cursul luptelor, care au continuat mai multe ore, bombardiere grele au intervenit în sprijinul trupelor regimului de la Pnom Penh. Alte poziții inamice, situate în împrejurimile capitalei cambodgiene, au fost bombardate cu rachete de către patrioți.

NEW YORK 31 (Agerpres)
Puternice demonstrații împotriva războiului din Vietnam au avut loc, în ciuda interdicției autorităților, în localitatea americană Lexington, statul Massachusetts. Poliția a arestat 500 de persoane, printre care se numărau mai multe zeci de veterani ai războiului din Vietnam. Demonstranții au hotărît să continue acțiunile de protest la Boston.

ORIENTUL APROPIAT

■ Din nou incidente în Iordania ■ Pregătiri la Cairo în vederea alegerilor pentru organele de conducere ale U. S. A.

AMMAN 31 (Agerpres).
Oficialitățile de la Amman și purtătorul de cuvînt al Comandamentului general al forțelor rezistenței palestiniene au anunțat că în zona orașului Somiah din nordul Iordaniei au avut loc la 29 mai noi incidente între unitățile de fedaini și trupele iordaniene.

Potrivit unui purtător de cuvînt militar iordanian, ciocnirile au început simbătă dimineața, după ce un vehicul militar guvernamental a fost aruncat în aer de către o mină plasată de fedaini pe drumul ce ducea spre Somiah. Trei militari iordanieni, între care un ofițer superior, au fost răniți. In continuare, a arătat purtătorul de cuvînt, unitățile palestiniene au bombardat cu rachete, timp de mai multe ore, populația pașnică din nordul localității Somiah și trupele iordaniene aflate pe poziții în această regiune. Pe de altă parte, surse palestiniene au declarat că trupele guvernamentale au lansat simbătă o ofensivă împotriva bazelor fedainilor din zona Somiah, la 40 km nord de Amman, bombardînd pozițiile comandourilor și utilizînd obuze cu fosfor. Luptele au continuat pînă seara tîrziu.

După cum a anunțat postul de radio Amman, regele Hussein a examinat duminică, împreună cu premierul Wasfi Tall și cu unele oficialități militare, la cartierul general al forțelor armate guvernamentale, situația creată în urma incidentelor din nordul țării. Surse oficiale de la Amman au informat, de asemenea că Wasfi Tall s-a întîlnit cu doi membri ai C.C. al Organizației pentru Eliberarea Palestinei spre a stabili măsuri în vederea stopării incidentelor. Pe de altă parte, ziarul egiptean „Al Ahram" anunță că situația din Iordania a constituit obiectul unor contacte stabilite duminică între mai multe capitale arabe.

*

CAIRO 31 (Agerpres). Agenția M.E.N. anunță că Secretariatul general provizoriu al Uniunii Socialiste Arabe (U.S.A.), întrunit duminică la Cairo, a reluat dezbaterile pe marginea programului de acțiune pînă la 23 iulie a.c., dată la care urmează să fie ales noul congres național general al U.S.A., și a examinat atribuțiile ce revin comitetelor însărcinate cu supravegherea desfășurării alegerilor în fiecare guvernorat. La dezbateri au participat și secretarii provizorii ai U.S.A. din toate guvernoratele țării, numiți recent în baza unui decret al președintelui Anwar Sadat.

Referindu-se la viitoarele alegeri privind reorganizarea Uniunii Socialiste Arabe de la bază la vîrf, secretarul general ad-interim al U.S.A., Aziz Sidki, a reamintit poziția președintelui Anwar Sadat, care a avertizat că „nu va fi tolerată intervenția nici unei persoane în desfășurarea liberă a alegerilor pentru organele de conducere ale U.S.A.".

*

CAIRO 31 (Agerpres).
Premierul libanez Saeb Salam, care întreprinde o vizită oficială în R.A.U., a avut o întrevedere cu secretarul general al Ligii Arabe, Abdel Khalek Hassouna. În cadrul convorbirilor au fost examinate evoluția crizei din Orientul Apropiat, relațiile dintre Liban și Liga Arabă și probleme legate de convocarea reuniunii arabe la nivel înalt, transmite agenția M.E.N.

*

PARIS 31 (Agerpres)
După vizita întreprinsă în Statele Unite ale Americii, regele Feisal al Arabiei Saudite a sosit duminică la Paris, unde urmează să aibă o întrevedere cu președintele Franței, Georges Pompidou.

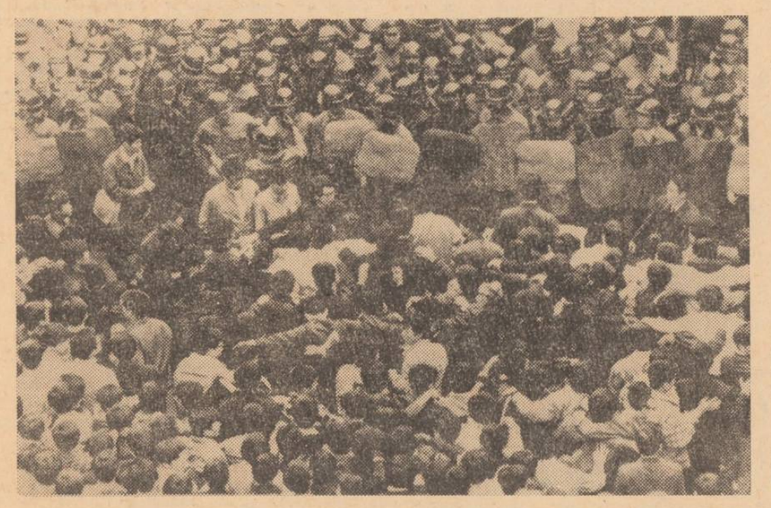

Numeroși studenți și elevi din Seul și din alte orașe sud-coreene au organizat demonstrații de protest împotriva încercărilor administrației de a militariza instituțiile de învățămînt și arestărilor efectuate în rîndul studenților și profesorilor universitari. Participanții la acțiunile de protest au denunțat brutalitățile la care s-a dedat poliția regimului Pak Cijan Hi, cerînd încetarea tuturor actelor represive și eliberarea studenților și profesorilor arestați. IN CLIȘEU: Demonstrație pe străzile Seulului.

Note ale guvernului polonez adresate S.U.A. și R.F.G.

în legătură cu activitatea postului de radio „Europa liberă"

VARȘOVIA 31 (Agerpres)
Agenția P.A.P. transmite că Josef Winiewicz, adjunct al ministrului afacerilor externe al R.P. Polone, a adresat ambasadorului S.U.A. în Polonia, Walter J. Stoessel, o notă memorială în care se exprimă convingerea că, în dorința de a lichida înrăutățirea relațiilor polono-americane, guvernul S.U.A. va pune capăt activității postului de radio „Europa liberă", desfășurată în spiritul „războiului rece" și îndreptată împotriva Poloniei.

Concomitent, Stefan Jedrychowski, ministrul afacerilor externe al Poloniei, a adresat omologului său vest-german, Walter Scheel, o scrisoare în aceeași problemă. Ministrul polonez, arată agenția P.A.P., subliniază răspunderea ce revine guvernului R.F. a Germaniei pentru faptul de a permite ca un post de radio american să emită de pe teritoriul R.F.G., să desfășoare o activitate dușmănoasă, în special împotriva Poloniei. Ministrul polonez își exprimă speranța că guvernul R.F.G. va face uz de drepturile sale de stat suveran pentru a pune capăt activității postului de radio străin, care tulbură procesul de normalizare a relațiilor dintre cele două țări.

Vizita unei misiuni comerciale americane în Uniunea Sovietică

MOSCOVA 31 (Agerpres)
Reprezentanții celor 15 firme americane constructoare de mașini-unelte, care au sosit la Moscova săptămîna trecută, și-au început programul de lucru cu o primire la Ministerul Comerțului Exterior al U.R.S.S., informează agenția T.A.S.S. Misiunea comercială americană, a cărei vizită a fost organizată de Asociația națională a constructorilor de mașini-unelte, manifestă un mare interes pentru desfacerea utilajelor de prelucrare a metalelor pe piața sovietică.

Specialiștii americani au început, de asemenea, convorbiri cu organizațiile de comerț exterior „Stankoimport" și „Avtoimport", care se ocupă de importul pe scară largă al strungurilor și liniilor automate, în special din țările Europei occidentale și din Japonia.

Anterior, misiunea comercială americană a vizitat Institutul experimental pentru strunguri de așchiere a metalelor, unde specialiștii din S.U.A. au făcut expuneri și au prezentat filme referitoare la realizările Statelor Unite în acest domeniu.

Dezvoltarea relațiilor economice dintre R. P. Ungară și R.F.G.

BUDAPESTA 31 (Agerpres). Johann Baptist Schollhorn, secretar de stat pentru probleme economice și financiare al R.F. a Germaniei, care s-a aflat în Ungaria cu prilejul Tîrgului internațional de la Budapesta, a făcut unui reprezentant al agenției M.T.I. o declarație în cadrul căreia s-a referit la problemele relațiilor economice dintre R. F. a Germaniei și R.P. Ungară.

Vorbind despre acordul economic pe termen lung ungaro-vest-german, Schollhorn a relevat că, în cele cîteva luni care s-au scurs de la semnarea acestuia, s-au obținut rezultate remarcabile. Acordul pune relațiile economice dintre cele două țări pe o bază trainică, oficială, care depășește cadrul comerțului de tip tradițional, acordînd un rol tot mai important colaborării industriale și tehnico-științifice, a spus secretarul de stat vest-german, care a arătat, de asemenea, că țara sa și-a asumat obligația de a întreprinde măsuri în vederea liberalizării în continuare a importului de produse ungare.

In 1970 valoarea schimburilor comerciale bilaterale s-a ridicat la peste un miliard de mărci, a precizat Schollhorn.

Proteste împotriva sechestrării unor pescari cubanezi de către autoritățile americane

HAVANA 31 (Agerpres)
Sechestrarea la 26 mai a celor opt pescari cubanezi de către autoritățile Statelor Unite ale Americii, sub pretextul că nava pe care se aflau pescarii ar fi pătruns în apele teritoriale ale S.U.A. la 35 mile de Peninsula Florida, este condamnată de întregul popor cubanez, relatează agenția Prensa Latina. In portul Havana a avut loc un miting de masă, la care acțiunile provocatoare ale S.U.A. față de pescarii cubanezi au fost energic denunțate.

Intr-un editorial, ziarul „Granma" scrie că sechestrarea pescarilor cubanezi reprezintă un nou act agresiv al Statelor Unite. De altfel, subliniază ziarul, în ultimul deceniu pescarii cubanezi au devenit un obiect al provocărilor comise de S.U.A. împotriva Cubei. In pofida acestui fapt, notează „Granma", Cuba nu va renunța la dreptul său suveran de a pescui în apele internaționale. La rîndul său, ziarul „Juventud Rebelde" condamnă acțiunea autorităților americane față de pescarii cubanezi, în majoritate tineri între 15 și 24 de ani.

ÎN S. U. A. A FOST LANSATĂ

Stația interplanetară automată „Mariner-9"

CAPE KENNEDY 31 (Agerpres). Instalată la bordul unei puternice rachete „Atlas—Centaur", stația interplanetară americană „Mariner-9", a fost lansată duminică seara de pe poligonul de la Cape Kennedy în direcția planetei Marte. Un purtător de cuvînt al N.A.S.A. a declarat că „totul pare să funcționeze în bune condiții la bordul stației".

După ce va parcurge un drum de cîteva sute de milioane de kilometri, stația americană urmează să înceapă să graviteze, în luna noiembrie a acestui an, în jurul planetei Marte. Dotată cu două camere de televiziune prevăzute să funcționeze între 3 și 12 luni, sonda va scruta în evoluția sa circummarțiană suprafața „Planetei Roșii" pentru a-i descoperi cît mai multe din taine și a da, dacă se va dovedi posibil, și un răspuns la întrebarea mereu actuală: există forme de viață pe Marte?

Unul din procedeele de bază prin care sonda marțiană va încerca să elucideze cît mai bine misterele planetei cercetate va consta în dirijarea repetată a camerelor de televiziune asupra uneia și aceleiași regiuni la intervale de cîte cinci zile, ceea ce va permite experților să noteze orice schimbare petrecută, în special în coloritul zonelor filmate.

Dar, consideră numeroși specialiști, oricare vor fi descoperirile pe care le va face „Mariner-9", ele nu vor putea fi atît de complete ca acelea care ar fi fost realizate dacă ar fi fost reușită lansarea lui „Mariner-8" (eșuată însă, după cum se știe, în ziua de 8 mai). Intr-adevăr, cele două sonde erau destinate să acționeze complementar, cercetînd planeta Marte de pe orbite distincte ca altitudine și în condițiile funcționării celor două ansamble de aparaturi după parametri diferiți.

Oricum, însă, apreciază cercurile științifice, spre Marte călătoresc în prezent trei mesageri ai Terrei — stațiile sovietice „Mars-2" și „Mars-3" și stația americană „Mariner-9" — care, atunci cînd vor începe să lucreze efectiv în preajma lui Marte, vor îmbogăți neîndoielnic cunoștințele umane asupra sistemului solar.

SCURTE ȘTIRI

ROMA

La 31 mai, Ion Popescu-Puțuri, membru al Consiliului de Stat, directorul Institutului de studii istorice și social-politice de pe lîngă C.C. al P.C.R., a făcut o vizită la sediul Senatului italian. El a avut o convorbire cordială cu Pietro Secchia, vicepreședinte al Senatului, și Umberto Terraccini, șeful grupului senatorial al Partidului Comunist Italian, și a oferit în dar bibliotecii Senatului italian un set de cărți românești.

PHENIAN

Kim Ir Sen, secretar general al C.C. al Partidului Muncii din Coreea, președintele Cabinetului de Miniștri al R.P.D. Coreene, a primit grupul de compatrioți sosit în R.P.D. Coreeană la bordul vasului care a efectuat prima cursă după reluarea operațiilor de repatriere din Japonia, informează agenția A.C.T.C. Între Kim Ir Sen și grupul de repatriați a avut loc o convorbire cordială.

CANBERRA

Guvernul australian a dat publicității o listă revizuită a mărfurilor care vor putea fi exportate, fără aprobarea sa prealabilă, în Republica Populară Chineză. Ministrul australian al comerțului și industriei, Peter Nixon, a precizat că pe această listă figurează instalații petroliere, aluminiu, numeroase tipuri de echipament electric, produse chimice și siderurgice.

VARȘOVIA

Ansamblul artistic de cîntece și dansuri „Doina" a susținut în sala Congreselor din capitala poloneză un spectacol de gală. Programul s-a bucurat de un deosebit succes.

PRAGA

Frantisek Hamouz, vicepreședinte al guvernului R.S. Cehoslovace, l-a primit pe Le Thanh Nghi, membru al Biroului Politic al C.C. al Partidului Celor ce Muncesc din Vietnam, vicepreședinte al Consiliului de Miniștri al R.D. Vietnam, aflat în vizită la Praga. In cursul convorbirii care a avut loc cu acest prilej au fost examinate probleme privind colaborarea economică bilaterală pe anul în curs și perspectivele ei pentru anul 1972, relatează agenția C.T.K.

BRASILIA

La Brasilia s-a anunțat că, începînd de marți, intră în vigoare noua limită de 200 mile marine, stabilită pentru apele teritoriale braziliene. Unitățile forțelor navale braziliene au fost pregătite spre a interveni, în caz de necesitate, pentru a asigura respectarea noilor limite teritoriale maritime, orice pescador străin care va fi surprins operînd în mod ilegal în apele teritoriale astfel delimitate urmînd a fi reținut și amendat.

SPORT

PARIS 31 (Agerpres) — Tenismanul român Ilie Năstase a obținut o nouă victorie în campionatele internaționale „open" ale Franței care au loc la Paris. Luni, Năstase l-a învins cu 6—1, 6—1, 3—6, 7—5 pe polonezul Nowicky, calificîndu-se în sferturile de finală ale competiției. El urmează să-l întîlnească pe învingătorul meciului Smith (S.U.A.) — Dominguez (Franța).

CALEIDOSCOP

DELHI 31 (Agerpres). — Potrivit statisticilor oficiale, populația Indiei se ridică în prezent la 547 milioane locuitori. Din anul 1961, sporul populației a fost de 24,57 la sută — unul din cei mai mari indici de creștere demografică din lume.

*

WASHINGTON 31 (Agerpres). — Serviciul vamal de pe aeroportul din Miami (Florida), în colaborare cu agenți ai Biroului federal pentru problemele narcoticelor, a descoperit circa 70 kilograme de heroină într-un compartiment secret al unui avion cu reacție particular. In legătură cu această captură, a cărei valoare este apreciată la 23 milioane dolari, autoritățile au dispus arestarea a nouă persoane.

*

AMSTERDAM 31 (Agerpres). — Duminică seara, în zona localității olandeze Duivendrecht, în apropiere de Amsterdam, s-a produs un grav accident feroviar, soldat cu șapte morți, 38 de răniți, dintre care 25 în stare gravă.

*

BUENOS AIRES 31 (Agerpres). Poliția argentineană nu a încetat operațiunile ample de cercetare în vederea descoperirii răpitorilor consulului onorific britanic Stanley Sylvester, deși acesta a fost pus în libertate duminică. La Rosario, localitatea unde a avut loc răpirea, au fost mobilizate efective fără precedent, întreaga regiune fiind supusă unei supravegheri foarte stricte. Poliția continuă, pe de altă parte, interogarea a doi suspecți arestați în cursul cercetărilor, care ar putea cunoaște, se apreciază, identitatea autorilor răpirii.

*

RIO DE JANEIRO 31 (Agerpres). La Rio de Janeiro au fost descoperite două noi victime ale „escadroanelor morții" — organizație clandestină alcătuită din foști polițiști care procedează la executarea sumară a tuturor delincvenților ce au scăpat justiției. In cursul lunii mai, numărul victimelor s-a ridicat la 13. De la crearea lor, în 1958, „escadroanele morții" au ucis în Brazilia 1.500 de persoane.

*

SAN JOSE 31 (Agerpres). — Ministrul transporturilor din Costa Rica, Mario Quiros, și-a pierdut viața, împreună cu alte patru persoane, într-un accident de elicopter. Quiros se îndrepta spre localitatea Aguas Zarcas, unde urma să participe la începerea lucrărilor de construcție a unui institut de învățămînt superior.

TURCIA — In clișeu: Aspect din timpul încercărilor de salvare a supraviețuitorilor cutremurelor de pămînt care au distrus peste 90 la sută din clădirile localității Bingol.

PE TEME EXTERNE

„UN SECRET" CARE NU MAI ESTE, DE MULT, SECRET...

Apropiata sesiune a N.A.T.O. de la Lisabona, care va avea loc în zilele 3—4 iunie, suscită vii reacții în rîndul opiniei publice. Astfel, secretarul general al O.U.A., Diallo Telli, a calificat sesiunea de la Lisabona drept „un act de provocare față de Africa și de milioanele de victime ale colonialismului portughez", iar secretarul general al O.N.U., U Thant, a făcut recent un nou apel la solidaritatea țărilor africane în lupta împotriva rămășițelor rasismului și colonialismului. Pe de altă parte, Partidul Comunist Francez, protestînd împotriva organizării la Lisabona a sesiunii N.A.T.O., consideră că, în felul acesta, Portugalia primește „un nou sprijin politic și militar pentru războaiele ei coloniale, condamnate de O.N.U. și de toate organizațiile internaționale".

Tot mai puțini sînt acei comentatori care-și pun întrebarea: „Cum reușește un stat sărac, așa cum e Portugalia, să facă față, timp atît de îndelungat, uriașelor cheltuieli necesitate de războiul colonial?". Sînt tot mai puțini, deoarece secretul nu mai e un secret, deoarece majoritatea zdrobitoare a comentatorilor descifrează limpede — pe de o parte, rolul N.A.T.O. în acest război, iar pe de alta, resorturile politicii interne a guvernului de la Lisabona.

Intr-adevăr, Portugalia, ca membră privilegiată a N.A.T.O., primește vase de război, avioane, elicoptere, gaze de luptă, plus sprijin financiar de la alianța atlantică.

In același timp, bugetul portughez este grav afectat de războiul de „pacificare" „a provinciilor de peste mări", guvernul cheltuind pentru întreținerea celor peste 160.000 de militari ai săi în Africa 43 la sută din buget, ceea ce se traduce într-un an, de pildă (1969), prin impresionanta cifră de 170 milioane de lire sterline. Cît de masiv este un asemenea angajament în război o arată o comparație a numărului locuitorilor Portugaliei și S.U.A.: trupele expediționare portugheze din Africa corespund unei armate americane de 2,5 milioane oameni în Vietnam. Un asemenea efort este posibil numai pe baza unei economii de război împinsă la maximum, realizată prin sărăcirea populației. Așa se explică creșterea inflației, criza agriculturii și, în genere, criza economică.

Politica de genocid împotriva populațiilor africane este supusă oprobriului opiniei publice internaționale. Împotriva acestei politici luptă, în primul rînd, popoarele africane înseși, cele din Guineea-Bissau, Angola și Mozambic. O serie de teritorii din aceste trei țări au fost eliberate, iar lupta cu arma în mînă împotriva dominației colonialiste continuă, Portugalia pierzînd de fapt tactic — militar dar și politic războiul ei african. „Provinciile de peste mări", denumire sub care autoritățile de la Lisabona încearcă să violenteze dreptul internațional, își proclamă deschis și curajos dreptul la viață independentă și liberă. Acest lucru este reafirmat și de populația portugheză din metropolă. Demonstrațiile de protest ale studenților din orașul Coimbra, grevele și adunările muncitorilor, cei peste un milion de portughezi care au părăsit țara, între 1960—1970, pentru a nu fi trimiși în corpurile expediționare din Africa, sînt exemple concludente. Ele probează cu pregnanță falimentul unei politici antipopulare, anacronice în secolul XX, condamnate în prezent — și cu atît mai mult în viitor — de istorie.

Al. CERBU

Redacția și Administrația: strada Vasile Alecsandri nr. 8 — Iași, Telefon 14127.

Tiparul: Întreprinderea poligrafică Iași, str. Vasile Alecsandri nr. 6, Telefon 14620

CENTRALĂ UNIVERSITARĂ „M. EMINESCU" IAȘI

ANUL XXVII,
Nr. 7683
MIERCURI
2
IUNIE
1971
4 PAGINI
30 BANI

Proletari din toate țările, uniți-vă!

Flacăra Iașului

Organ al Comitetului județean Iași al P.C.R. și al Consiliului popular județean

În paginile 2–3

- Pe ecrane
- SPORT
- Recolta viilor depinde de calitatea lucrărilor de întreținere

STADIUL LUCRĂRILOR PE ȘANTIERELE DE LOCUINȚE IMPUNE:

ACCELERAREA RITMULUI DE EXECUȚIE

În anul 1971 în județul Iași sînt prevăzute a se da în folosință 3.550 de apartamente. Față de realizările din 1970 sarcina fizică în acest an a crescut cu 6,8 la sută, iar volumul lucrărilor de construcții-montaj cu 32 la sută. Sînt parametri care, desigur, impun o bună organizare a activității tuturor celor ce concură la realizarea lor. Beneficiarii, proiectanții și constructorii trebuie să-și coreleze de așa manieră eforturile încît toate apartamentele să fie predate la termenele planificate, iar racordarea cu anul 1972 să nu prezinte nici o fisură.

Și cu toate acestea, așa cum a reieșit din recentele analize efectuate la nivelul organelor locale de partid și de stat, rezultatele obținute în construcția de locuințe în primele patru luni ale anului nu au fost satisfăcătoare, situație ce reclamă inițierea unor măsuri deosebite, capabile să producă un viguros reviriment.

La blocurile de locuințe din fondurile centralizate ale statului, la începutul lunii mai, 648 de apartamente erau abia la fundații, iar 54 — neatacate. Rămînerile în urmă s-au înregistrat în special la predarea blocurilor din panouri mari. Este adevărat că Întreprinderea de prefabricate din Roman livrează seturile de panouri incomplete și neritmic, dar tot atît de adevărat este că Trustul de construcții nu s-a străduit să asigure permanent utilajele pentru montarea lor (macarale), iar beneficiarii să elibereze în timp util amplasamentele. De pildă, șeful de echipă C. Mînăstireanu de la blocul H 2 din micro III Tătărași ne relata că reparația unei macarale a durat peste cinci luni, ceea ce a însemnat neexecutarea a circa 300 de apartamente. De asemenea, la blocul L 4 din micro III Tătărași, trei tronsoane sînt terminate și ocupate parțial de locatari, iar ultimul tronson de 20 de apartamente abia a început, amplasamentul fiind ocupat de o linie electrică aeriană, deviată cu mare întîrziere. Și încă un exemplu. Datorită întîrzierii în confecționarea unui nou set de cofraj glisant, blocul A 1 din micro III Tătărași, deși început din 1970, la sfîrșitul lunii mai se afla tot la cota zero, predarea acestuia în trimestrul al III-lea fiind astfel periclitată.

Nici stadiile fizice și condițiile de execuție la locuințele din fondurile populației nu sînt satisfăcătoare, deși în ultima perioadă, în urma intervenției biroului Comitetului județean de partid, s-au realizat o seamă de progrese ce vădesc posibilitățile reale ale Trustului de construcții. Din volumul de construcții-montaj pe acest an s-a realizat în primele patru luni numai 17,6 la sută. Este necesar ca măsurile preconizate de factorii responsabili în acest domeniu să fie traduse în viață cu energie, deoarece concentrarea forțelor pentru darea în folosință în ultimul trimestru a unui volum foarte mare de lucrări va împiedica execuția corespunzătoare la blocurile ce constituie front de lucru pentru anul 1972. Desigur sînt multe cauze ce au generat situația amintită, dar principala fisură a activității acestui domeniu constă în lipsa de preocupare din partea beneficiarului (O.C.L.P.P.) pentru asigurarea la timp a documentațiilor de execuție, a eliberării amplasamentelor, a deschiderii finanțării la Banca de investiții. Se menține încă un sistem greoi de perfectare a tuturor formelor, ceea ce face ca de la primirea proiectelor de

Eugeniu ZIDARIȚA

(continuare în pag. a 2-a)

La Iași *Solemnitatea înmînării unor înalte distincții*

În ziua de 1 iunie a.c., a avut loc la sediul Consiliului popular al județului Iași solemnitatea înmînării unor ordine ale Republicii Socialiste România, conferite cu prilejul sărbătoririi semicentenarului partidului.

La solemnitate a luat parte tovarășul Miu Dobrescu, membru supleant al Comitetului Executiv al C.C. al P.C.R., prim-secretar al Comitetului județean de partid, președintele Comitetului executiv al Consiliului popular județean.

Au participat tovarășii: Gh. Cilibiu, secretar al Comitetului județean de partid; Balaș Baltagiu și Ilie Dodea, membri ai biroului Comitetului județean de partid; Al. Floareș, șeful Secției de propagandă a Comitetului județean de partid.

Prin Decret al Consiliului de Stat, pentru activitate îndelungată în mișcarea muncitorească și merite deosebite în opera de construire a socialismului, cu prilejul sărbătoririi mărețului jubiliu al partidului — 50 de ani de la înființare — au fost conferite:

Ordinul „23 August" cl. I tovarășului Vasile Rîșcanu.

Ordinul „23 August" cl. a II-a tovarășului Virgil Ionescu.

Ordinul „Tudor Vladimirescu" cl. a II-a tovarășilor Georgeta Niculi și DumitruIșoveanu.

Ordinul „Steaua Republicii Socialiste România" cl. a III-a tovarășilor: Janeta Benditer, Bercu Felix și Gheorghe Agavriloaie.

Ordinul „23 August" cl. a III-a tovarășei Aglaia Niță.

Ordinul „Steaua Republicii Socialiste România" cl. a IV-a tovarășei Maranda Constantiniu.

Ordinul „Steaua Republicii Socialiste România" cl. a V-a tovarășilor: Matias Pincu, Spiru Stănescu, Vasile Gavrilescu, Gheorghe Cojocaru.

Ordinul „23 August" cl. a V-a tovarășilor: Malca Leonte, Rașela Kominer, Gheorghe Surugiu.

Tovarășul *Miu Dobrescu*, luînd cuvîntul în încheierea solemnității, a transmis, în numele conducerii partidului și statului, calde felicitări tovarășilor decorați, pentru înaltele distincții ce le-au fost conferite, urîndu-le noi succese în activitatea pusă în slujba edificării socialismului și comunismului în patria noastră, multă sănătate și fericire.

În numele celor distinși, tovarășii Vasile Rîșcanu și Spiru Stănescu au adresat cuvinte de caldă mulțumire conducerii partidului și statului pentru înaltele distincții acordate, angajîndu-se, totodată, să militeze și în viitor, cu toată energia, pentru înfăptuirea politicii înțelepte a partidului nostru.

CHEMAREA CONSILIULUI NAȚIONAL AL FRONTULUI UNITĂȚII SOCIALISTE

Puternic imbold în activitatea tuturor categoriilor de oameni ai muncii

Femeile vor face din plin dovada hărniciei și priceperii

Niciînd în trecut, femeile din țara noastră nu s-au bucurat de aprecierea pe care, în anii noștri, le-o acordă partidul și statul. Cuvintele calde adresate femeilor și cu prilejul recentei Chemări a Consiliului Național al Frontului Unității Socialiste constituie o expresie a stimei și respectului pentru contribuția prețioasă la edificarea noii societăți în România a acelora care formează aproximativ jumătate din populația țării.

„Punînd în valoare hărnicia, priceperea și spiritul vostru de responsabilitate care se bucură de prețuirea întregului popor, se spune, între altele, în Chemare, **îndeplinindu-vă, cu conștiinciozitatea care vă caracterizează, îndatoririle profesionale și gospodărești, puteți da un aport prețios la îmbunătățirea continuă a condițiilor de muncă și de trai, la ridicarea bunăstării familiilor, la înflorirea orașelor și satelor patriei".** Acest apel vibrant a găsit ecou deplin în sufletele femeilor de pe întregul cuprins al județului nostru care-și exprimă ferm hotărîrea de a munci neobosit pentru a da viață, fiecare la locul său de muncă, măreților sarcini ce decurg din actualul plan de stat și din planul cincinal 1971—1975 care urmează a primi girul parlamentului țării.

În timpul lor liber, femeile vor participa la lucrările de larg interes cetățenesc, contribuția acestora concretizîndu-se, între altele, în cifra de 13.000 zileom cît reprezintă angajamentul Comitetului județean al femeilor pe acest

Elena IANCU
vicepreședintă a Comitetului județean Iași al femeilor

(continuare în pag. a 3-a)

Cu întreaga energie și pasiune tinerească

Înflăcărata Chemare a Consiliului Național al Frontului Unității Socialiste a avut un puternic ecou în rîndurile celor peste 50.000 de membri ai organizației municipale a U.T.C., ale tuturor tinerilor ieșeni, care, însuflețiți de un fierbinte patriotism și conștienți de aportul însemnat pe care trebuie să și-l aducă la înfăptuirea mărețului program de dezvoltare multilaterală a României socialiste, și-au mobilizat întreaga lor energie și capacitate în vederea îndeplinirii cu succes a prevederilor actualului plan cincinal.

În noua etapă de dezvoltare a țării, orientările înscrise în documentele celui de al X-lea Congres al Partidului Comunist Român, care reprezintă pentru toate generațiile țării oglinda fidelă a propriilor aspirații, însuși viitorul națiunii noastre, organizațiile U.T.C. din întreprinderile, instituțiile, școlile și facultățile ieșene se vor ridica la înălțimea misiunii ce le revin de a contribui la asigurarea progresului continuu al patriei, pentru a duce mai departe realizările poporului în opera de edificare a socialismului și comunismului.

Entuziasmul tineresc izvorît din încrederea fermă în drumul pe care și l-a ales poporul, călăuzit de comuniști, din înțelepciunea și puternicul spirit înnoitor al politicii partidului, este armonios completat de hotărîrea tineretului de a sluji mărețele idealuri de progres ale națiunii noastre. Aceasta își găsește expresia în angajamentul organizației municipale a U.T.C. materializat în tone de metal economisit, mii de bucăți tricotaje și metri pă-

Leonid GRIBINCEA
prim-secretar al Comitetului municipal Iași al U.T.C.

(continuare în pag. a 3-a)

CARNET IEȘEAN

O mărturie

George ZBÂRCEA

„O, primavera, gioventù del anno; o, gioventù, primavera della vita!" *Vă amintiți de distihul marelui florentin, pe care Mihail Sadoveanu l-a inscris în fruntea evocării făcute acum mai bine de trei decenii Iașului de altădată? Eu nu l-am uitat, fiindcă orașul acesta de coline, tei și flori îmi readuce neîncetat în memorie primăvara spiritului românesc.*

A fost o vreme, de mult, cînd cu mintea și sufletul înfierbîntate de tinerețe credeam că drumurile nu se sfîrșesc niciodată și că toate proiectele îndrăznețe se pot realiza. Atunci am plănuit, într-o cafenea clujeană, cu un alt visător de vîrsta mea, alcătuirea și scrierea unei enciclopedii a culturii românești. Și pentru că neastîmpărul clocotea în noi, ne-am apucat să inventariem marile isprăvi și oamenii deosebiți ai neamului. Tot numărînd și notînd, în noaptea cu nori vînzoliți pe sub stelele mari,

(continuare în pag. a 3-a)

Vizita delegației de partid și guvernamentale române, conduse de tovarășul Nicolae Ceaușescu, în Republica Populară Chineză

Primire deosebit de călduroasă făcută oaspeților români la Pekin

Capitala Republicii Populare Chineze a întîmpinat marți 1 iunie în mod sărbătoresc, cu manifestări de caldă prietenie și entuziasm popular, delegația de partid și guvernamentală a Republicii Socialiste România, condusă de tovarășul Nicolae Ceaușescu, secretar general al Partidului Comunist Român, președintele Consiliului de Stat, care, la invitația Comitetului Central al Partidului Comunist Chinez și a guvernului Republicii Populare Chineze, face o vizită de prietenie în această țară.

Prin ospitalitatea și bucuria cu care au primit pe solii poporului român, sute de mii de oameni au dat expresie sentimentelor de trainică prietenie ce unesc partidele, popoarele și țările noastre.

În întregul oraș domnește o atmosferă festivă.

Platoul central al aeroportului freamătă de o mare mulțime de oameni îmbrăcați în costume viu colorate, reprezentînd în chip simbolic diferitele regiuni ale Chinei, tineri din gărzile roșii, membri ai miliției populare, fluturînd buchete multicolore de flori, steguțe românești și chineze. Încadrînd din trei părți incinta aeroportului, rîndurile dense ale celor prezenți desfășoară mari pancarte pe care stau scrise, cu litere albe pe fond roșu, în limbile română și chineză: „Trăiască prietenia dintre poporul chinez și român", „Un călduros bun venit delegației de partid și guvernamentale române".

Drapelele de stat ale Republicii Socialiste România și Republicii Populare Chineze, încadrate de steaguri roșii, fluturînd în adierea vîntului.

Ora 15,30, ora locală. În timp ce la București sînt încă ceasurile dimineții, avionul oficial cu însemnele tricolorului românesc aterizează.

În întîmpinarea delegației de partid și guvernamentale române, pe aeroport au venit tovarășii: Ciu En-lai, membru al Comitetului Permanent al Biroului Politic al C.C. al P.C. Chinez, premierul Consiliului de Stat, Cian Cin, membru al Biroului Politic, Huan Iun-șen, membru al Biroului Politic, șeful Marelui Stat Major al Armatei Populare Chineze de Eliberare, Cian Ciun-ciao, membru al Biroului Politic, prim-secretar al Comitetului de partid al orașului Șanhai, Iao Ven-iuan, membru al Biroului Politic, Li Sien-nien, membru al Biroului Politic, vicepremier al Consiliului de Stat, Ie Cien-in, membru al Biroului Politic, vicepreședinte al Comisiei militare din cadrul C.C. al P.C. Chinez, Ie Ciun, membru al Bireului Politic, soția vicepreședintelui Lin Biao, U Fa-sien, membru al Biroului Politic, adjunct al șefului Marelui Stat Major al Armatei Populare Chineze de Eliberare, Li Tso-pen, membru al Biroului Politic, adjunct al șefului Marelui Stat Major, Ciu Ui-tzo, membru al Biroului Politic, adjunct al șefului Marelui Stat Major, Ciu Den-kuei, membru supleant al Biroului Politic, Li Te-șin, membru supleant al Biroului Politic, Go Me-jo, membru al C.C. al P.C. Chinez, vicepreședinte al Comitetului Permanent al Adunării reprezentanților populari pe întreaga Chină, U De, membru al C.C. al P.C. Chinez, al doilea secretar al Comitetului municipal de partid Pekin, Ken Biao, membru al C.C. al P.C. Chinez, șeful Secției relații externe din cadrul C.C. al P. C. Chinez, Ci Pin-fei, ministru ad-interim al afacerilor externe, Lin Cia-mei,

(continuare în pag. a 4-a)

Întîlnire protocolară între tovarășul Nicolae Ceaușescu și tovarășul Ciu En-lai

Marți după-amiază, la reședința delegației de partid și guvernamentale române a avut loc o întîlnire protocolară între tovarășul Nicolae Ceaușescu, secretar general al Partidului Comunist Român, președintele Consiliului de Stat al Republicii Socialiste România, împreună cu soția sa, Elena Ceaușescu, și tovarășul Ciu En-lai, membru al Comitetului Permanent al Biroului Politic al C. C. al Partidului Comunist Chinez, premierul Consiliului de Stat.

La întîlnire au participat, din partea română, tovarășii Ion Gheorghe Maurer, membru al Comitetului Executiv, al Prezidiului Permanent al C.C. al P.C.R., președintele Consiliului de Miniștri, Manea Mănescu, membru al Comitetului Executiv, al Prezidiului Permanent, secretar al C.C. al P.C.R., vicepreședinte al Consiliului de Stat, Dumitru Popa, membru al Comitetului Executiv al C.C. al P.C.R., prim-secretar al Comitetului municipal București al P.C.R., primarul general al Capitalei, Ion Iliescu, membru supleant al Comitetului Executiv, secretar al C.C. al P.C.R., George Macovescu, membru al C.C. al P.C.R., prim-adjunct al ministrului afacerilor externe, Aurel Duma, membru al C.C. al P.C.R., ambasadorul României la Pekin.

Din partea chineză au fost de față tovarășii Huan Iun șen, membru al Biroului Politic al C.C. al P.C. Chinez, șeful Marelui Stat Major al Armatei Populare Chineze de Eliberare, tovarășa Cian Cin, membru al Biroului Politic al C. C. al P.C. Chinez, soția președintelui Mao Tzedun, tovarășa Ie Ciun, membru al Biroului Politic al C.C. al P.C. Chinez, soția vicepreședintelui Lin Biao, Cian Ciun-Giao, membru al Biroului Politic al C.C. al P.C. Chinez, prim-secretar al Comitetului de partid al orașului Șanhai, Iao Ven-iuan, membru al Biroului Politic al C.C. al P.C. Chinez, Li Sien-nien, membru al Biroului Politic al C. C. al P. C. Chinez, vicepremier al Consiliului de Stat, Ciu Ui-tzo, membru al Biroului Politic al C.C. al P.C. Chinez, adjunct al șefului Marelui Stat Major, Ken Biao, membru al C.C. al P.C. Chinez, șeful secției pentru relații externe al C.C. al P.C.C., Ci Pin-fei, ministru ad-interim al afacerilor externe. A asistat, de asemenea, Cian Hai-fun, ambasadorul R.P. Chineze la București.

Întîlnirea s-a desfășurat într-o atmosferă deosebit de cordială.

Recepție oferită de Comitetul Central al Partidului Comunist Chinez și Consiliul de Stat al Republicii Populare Chineze

Marți seara, Comitetul Central al Partidului Comunist Chinez și Consiliul de Stat al Republicii Populare Chineze au oferit o recepție, în marea sală a Palatului Adunării reprezentanților populari pe întreaga Chină, în cinstea delegației de partid și guvernamentale române, condusă de tovarășul Nicolae Ceaușescu, secretar general al Partidului Comunist Român, președintele Consiliului de Stat al Republicii Socialiste România.

La sosire, tovarășul Nicolae Ceaușescu împreună cu soția sa, Elena Ceaușescu, tovarășul Ion Gheorghe Maurer și ceilalți membri ai delegației române au fost întîmpinați de Ciu En-lai, membru al Comitetului Permanent al Biroului Politic al Comitetului Central al Partidului Comunist Chinez, premierul Consiliului de Stat, Dun Bi-u, membru al Biroului Politic al Comitetului Central al Partidului Comunist Chinez, vicepreședinte al Republicii, și alți conducători de partid și de stat chinezi. Potrivit tradiției, delegația de partid și guvernamentală română, condusă de tovarășul Nicolae Ceaușescu, s-a fotografiat împreună cu gazdele.

În sala de recepții, pe al cărei fundal

(continuare în pag. a 4-a)

Toastul tovarășului Ciu En-lai

Stimate tovarășe Nicolae Ceaușescu și stimată tovarășă Ceaușescu,

Stimate tovarășe Ion Gheorghe Maurer,

Dragi tovarăși din delegația de partid și guvernamentală română,

Tovarăși și prieteni,

La invitația Comitetului Central al Partidului Comunist Chinez și a guvernului chinez, delegația de partid și guvernamentală română, condusă de tovarășul Nicolae Ceaușescu, secretar general al Partidului Comunist Român, președintele Consiliului de stat al Republicii Socialiste România, a sosit astăzi la Pekin, pentru a face o vizită de prietenie în țara noastră. Tovarășii Nicolae Ceaușescu și Ion Gheorghe Maurer sînt prietenii noștri vechi. Între noi au avut loc multe contacte și schimburi reciproce de vizite. Încercăm sentimente deosebit de cordiale pentru faptul că dv. vă aflați din nou în țara noastră. În numele președintelui Mao Tzedun și al tovarășului

(continuare în pag. a 4-a)

Toastul tovarășului Nicolae Ceaușescu

Stimate tovarășe Giu En-lai,
Stimați tovarăși și prieteni,

Doresc, înainte de toate, să mulțumesc călduros Comitetului Central al Partidului Comunist Chinez și Guvernului Republicii Populare Chineze pentru invitația de a face această vizită în China, de a fi oaspeții marelui popor chinez și de a cunoaște astfel nemijlocit munca și realizările sale. De asemenea, țin să exprim vii mulțumiri pentru atmosfera tovărășească și înaltă ospitalitate cu care am fost întîmpinați, pentru cuvintele de apreciere adresate partidului și poporului nostru. În mod deosebit doresc să mulțumesc populației din Pekin pentru primirea sărbătorească, pentru manifestările pline de însuflețire și caldă prietenie cu care a întîmpinat delegația noastră. În toate acestea noi vedem o elocventă expresie a sentimentelor de stimă și simpatie pe care popoarele român și chinez le nutresc reciproc, a relațiilor de prietenie și solidaritate internaționalistă dintre partidele, țările și popoarele noastre.

(continuare în pag. a 4-a)

PE ECRANE

„Facerea lumii"

Filmul „Facerea lumii" a cărui scenariu îi aparține lui Eugen Barbu, începe și se termină în 1948, cu actul naționalizării marilor întreprinderi industriale, iar perioada 1943 — 1948 este evocată de comunistul Filipache, eroul principal al filmului, și de fiica sa, Eva. Evocarea se justifică prin necesitatea imperioasă a celor doi de a se explica, de a se regăsi, după ce, trăind împreună, dar cu preocupări diferite, s-au trezit la un moment dat că sînt aproape străini. Tatăl, după ani de închisoare, în care nu și-a văzut fiica și nu s-a putut ocupa de creșterea și educarea ei, a intrat în vîrtejul pasionant al evenimentelor care au urmat după 23 August și iarăși n-a avut vreme de ea. Fata a crescut cum a putut. Dată afară din facultate ca fiind fiică de ilegalist, urmează un drum complicat — în care certitudinile (inspirate de un luptător pasionat și de un prieten devotat ca Matei) s-au împletit cu numeroase întrebări și complicate oscilații — fata intrînd pînă la urmă într-o combinație amoroasă cu un om din altă lume, un patron de hipodrom, mitoman și clown sentimental.

Evocările tatălui și ale fiicei sînt foarte exacte, întoarcerile în timp au un ton extrem de realist; Vitanidis nu s-a lăsat influențat de modele străine (ca de pildă „Anul trecut la Marienbad" al lui Alain Resnais) și nu a complicat lucrurile, nu a tulburat contururile amintirilor, nu a „umblat" la acea cutiuță fermecată care se numește subconștient și pe care cineaștii de azi o deschid cu cheițe de aur în căutarea minunilor dinlăuntru (chiar Vitanidis a încercat așa ceva în „Răutăciosul adolescent"). El i-a lăsat pe eroi să povestească pe un ton firesc, „la realitate", evenimentele și întîmplările prin care au trecut, ca și cum ăle-ar trăi chiar în clipa aceea. Din evocările tatălui se desprind cîteva din momentele importante ale luptelor din acei ani — mitinguri pe străzi sau în curtea tipografiei, acțiuni muncitorești ferme pentru impunerea în fața patronului a punctului de vedere al comuniștilor, în sfîrșit momentul înlăturării definitive a patronilor. La rîndul ei, fata își evocă viața dusă alături de Manicatide, proprietarul de cai de curse, iubirea ei pentru acest om fals și cinic. Cele două piste ale evocării au puncte de interferență destul de abil țesute, fapt care duce la nașterea unui dramatism puternic, inoculat mai ales în partitura Evei.

Noblețea intențiilor acestui film nu este însă în întregime acoperită sub raport artistic. Reușit ca structură dramatică și ca evoluție psihologică ni s-a părut doar cuplul Eva — Manicatide și aceasta datorită mai ales actorilor Irina Petrescu și Liviu Ciulei care au știut să adîncească partitura, să dea complexitate personajelor interpretate, să le facă să trăiască intens, depășind cu mult simplitatea scenariului, banalitatea dialogului, locurile comune. Celelalte personaje sînt mai curînd niște scheme insuficient umplute cu substanță umană. Filipache, care ar fi trebuit să fie axul principal al filmului, trece în plan secundar, umbrit mai întîi de cuplul Eva — Manicatide, apoi de „lateralele" comice (Toma Caragiu — Mihai Mereuță — Fărîmiță Lambru). Deși actorul Colea Răutu are un firesc al interpretării și o figură dramatică prin excelență, eroul lui nu se impune din cauza slăbiciunilor și zgîrceniei scenariului.

Tot schematic sînt trasate și traiectoriile celorlalte personaje: directorul tipografiei (Dan Ionescu), Anghel, președintele grupei sindicale (Matei Alexandru, deși actorul a încercat cîteva subtilități caracteristice stilului său interpretativ), Irma (Marga Barbu), Marinescu (Toma Caragiu). Evoluțiile acestora sînt previzibile, personajele nu sînt capabile să se abată de la sugestia inițială (negru, alb, bun, rău), fiind de o simplitate caracterologică dezarmantă. Cinematografia noastră a depășit (în cîteva filme foarte bune) acest stadiu și întoarcerea lui Vitanidis este cel puțin surprinzătoare.

Cîteva momente interpretative, în afară de cele deja semnalate, ne oferă totuși Clody Bertola (Clara) și Virgil Ogășanu (Matei), din păcate distribuiți în roluri episodice.

Șt. O. MUGUR

Cadru din film.

Accelerarea ritmului de execuție

(urmare din pag. 1)

execuție și pînă la deschiderea finanțării la Banca de investiții să se scurgă, uneori, chiar patru luni de zile.

Unele blocuri atacate pînă în prezent nu vor putea fi continuate într-un ritm susținut, întrucît prin decalarea începerii lor procesele tehnologice se suprapun. Astfel, blocurile T 1 și T 2 cu 86 de apartamente din micro III Tătărași (la care în prezent se fac săpăturile, iar soluția de consolidare a terenului nu este încă definitivată) vor stagna mai mult timp la cota zero, întrucît setul de cofraje metalice plane existent la Trustul de construcții abia se montează la blocul V 1 de la Podu-Roș. De altfel, într-o situație similară se află și blocul A 2 din micro III Tătărași.

Nu se pot contesta eforturile proiectanților pentru a da cît mai multe proiecte și de cît mai bună calitate. Uneori însă, munca la planșetă este superficială, soluțiile adoptate neținînd cont de realitatea terenului unde urmează a se amplasa viitoarele blocuri de locuințe. Un exemplu ni se pare edificator. Blocul U 2 cu 32 de apartamente din micro III Tătărași a fost oprit la săpături, întrucît abia în execuție s-a constatat necesitatea deplasării amplasamentului blocului pentru a se proteja conducta de apă de Ø 600 care vine de la Șorogari. Oricine poate să-și dea seama că soluția adoptată pe șantier se putea prevedea chiar de la proiectare, ceea ce ar fi permis ca execuția să decurgă normal, fără asemenea întreruperi. Și aceasta cu atît mai mult, cu cît utilajele de construcții, cofrajele și forța de muncă necesară erau asigurate chiar de la un bloc vecin (K 2), cu aceeași structură de rezistență.

Sînt rămase în urmă, din motive asemănătoare ca cele amintite pînă acum, și alte blocuri: V 1, G și E 1 din Podu-Roș, J 4 din Piața Gării, precum și blocurile din Tg. Cucului și strada Ștefan cel Mare.

Sînt doar cîteva din carențele ce se manifestă pe șantierele de locuințe, carențe ce trebuie grabnic eliminate. Beneficiarii și coordonatorii construcțiilor de locuințe (Direcția de gospodărie comunală, I.G.L.L. O.C.L.P.P. ș.a.) se impune să părăsească poziția de expectativă, să se afle mereu prezenți în miezul problemelor ridicate de realitățile șantierelor. Stadiul și ritmul lucrărilor pe șantierele de locuințe reclamă ca beneficiarii, proiectanții și constructorii să constituie un triptic de corelare optimă a eforturilor, scopul fiind unul și comun tuturor: darea în folosință la termen a locuințelor.

JOCURI APĂ

ORIZONTAL: 1. A dirija apa; 2. Viță-ntoarsă — de la apă; 3. Izvoare (fig.); 4. Curs mijlociu! — Pește de apă sărată; 5. Pentru apă și alte lichide — Apometru; 6. Viță — Curge într-o parte!; 7. Scos din lac! — Lin; 8. Puiul apelor.

VERTICAL: Străbătea apele profitînd de vînt; 2. În cadă! — În josul apei; 3. A fi tot o apă; 4. Sacagiu — Margine vestimentară; 5. Apă stătătoare — Pentru băut apă; 6. Apă... rute la un loc! — Cioburi de cană!; 7. Ochiuri de apă după stăvilar; 8. A simți nevoia organică de apă.

Viorel VÎLCEANU

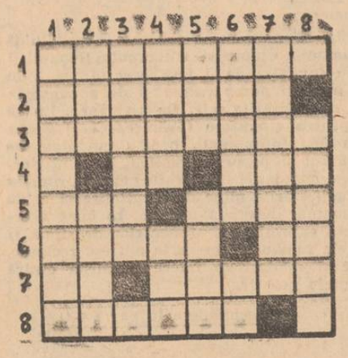

Plenara extraordinară a Comitetului municipal de partid Iași

In ziua de 1 iunie a.c., a avut loc plenara extraordinară a Comitetului municipal Iași al P.C.R.

Plenara a aprobat cooptarea tov. Paval Florea în rîndurile membrilor comitetului, alegîndu-l, totodată, membru al biroului și secretar al Comitetului municipal de partid.

„De ziua noastră!"

Cu prilejul Zilei internaționale a copilului, elevele de la Casa de copii Bucium au prezentat, la Casa tineretului și studenților, un frumos spectacol literar — muzical — coregrafic intitulat „De ziua noastră". Sutele de spectatori au răsplătit cu vii aplauze și numeroase buchete de flori pe micile și talentatele cîntărețe, recitatoare, gimnaste și dansatoare de la Casa de copii Bucium.

Concursul „România în circuitul mondial al valorilor materiale și spirituale"

Comitetul județean de luptă pentru pace anunță pe participanții la concursul cu premii „România în circuitul mondial al valorilor materiale și spirituale", organizat de Comitetul Național pentru Apărarea Păcii, că buletinele completate pot fi expediate pînă la data de 15 iunie a.c.

Cei ce doresc să participe la concurs mai pot procura buletine de la sediul Comitetului județean de cultură și artă și de la Consiliul municipal al sindicatelor.

Expunere

Comisia județeană pentru difuzarea științei și culturii organizează mîine, 3 iunie a.c., ora 18, în aula Institutului politehnic, expunerea „Iranul — impresii de călătorie". Expunerea, însoțită de proiecții și fond muzical, va fi făcută de conf. univ. arh. Cezar Niculiu.

DUMINICILE CULTURAL-SPORTIVE VOR IEȘI DIN ANONIMAT?

Devenite tradiționale, manifestările cultural-artistice și sportive în aer liber, organizate de căminele culturale în perioada de vară, se bucură de tot mai multă popularitate în rîndul oamenilor de la sate.

Desfășurîndu-se sub forma duminicilor cultural-artistice, la care sînt antrenate formații artistice din mai multe comune, aceste manifestări estivale reprezintă mijloace de a îmbogăți viața spirituală a satelor, oferă posibilitatea artiștilor amatori să-și afirme măiestria interpretativă.

Ținînd seama de experiența anilor trecuți, de aspectele pozitive, dar și de neajunsurile care s-au semnalat, Comitetul județean pentru cultură și artă a elaborat un program al desfășurării duminicilor cultural-sportive pe întreaga perioadă estivală, precum și a celorlalte serbări populare tradiționale în județul nostru („Cucuteni 5.000", „Sărbătoarea Teiului", „Serbarea populară de la cetatea dacică din pădurea Mușnei" etc.). S-a constituit de asemenea, un comandament care va coordona desfășurarea acestor manifestări în care au fost cooptați reprezentanți ai diferitelor instituții și organizații cu responsabilități concrete în această problemă (U.J.C.A.P., U.J.C.C., C.J.C.A. etc.).

În perioada care a mai rămas pînă la inaugurarea acțiunilor în aer liber atenția este îndreptată spre problemele organizatorice, de pregătire, de amenajarea terenurilor sportive, a scenelor, a drumurilor de acces (acolo unde este cazul) etc.

Interesîndu-ne de elementele oarecum inedite pe care ni le va oferi actuala perioadă estivală, am aflat că se va insista ceva mai mult pe latura calitativă a acestor acțiuni antrenînd-se forțele locale care să confere o notă specifică acestor manifestări, folosindu-se la maximum pitorescul locurilor și tradițiile folclorice existente în diferite zone. Așa de exemplu, este prevăzută o „întîlnire" în lunca Siretului cu prilejul sărbătoririi a 150 de ani de la nașterea poetului Vasile Alecsandri după care va avea loc un pelerinaj la Casa-muzeu din Mirești. La Cucuteni se va face evocarea principalelor perioade istorice de civilizație din această zonă, sub forma unor dansuri caracteristice diferitelor epoci de civilizație.

Cît privește duminicile cultural-sportive propriu-zise, acestea se vor desfășura în peste 20 de localități sub îndrumarea și coordonarea Comitetului județean pentru cultură și artă. Bineînțeles aceasta nu exclude libertatea de a se organiza și alte manifestări de către căminele culturale, dimpotrivă ar fi chiar de dorit dacă ne gîndim la faptul că după programul stabilit într-o comună se va organiza o singură duminică cultural-sportivă pe întreaga perioadă de vară, ceea ce înseamnă destul de puțin. Referindu-ne la centrele de desfășurare a acestor manifestări artistice am semnala faptul că ar fi fost nimerit ca acestea să se mai schimbe din cînd în cînd pentru a oferi posibilitatea și altor așezăminte culturale să-și afirme posibilitățile lor artistice. Așa de exemplu sînt unele localități unde de ani de zile nu s-a organizat nici o astfel de duminică cultural-sportivă frustrînd un mare număr de săteni de posibilitatea vizionării unor astfel de programe în aer liber. Or, noi credem că s-ar putea, prin rotație, să se schimbe măcar de la un an la altul centrul de desfășurare a acestor acțiuni.

Deoarece ne aflăm încă în faza pregătitoare a programelor cultural-artistice în aer liber, atragem atenția organizatorilor asupra amenajării terenurilor, a scenelor, pentru a nu se reedita situațiile neplăcute din ceilalți ani cînd artiștii amatori (în special formațiile de dansuri) evoluau pe scene necorespunzătoare. La Mosna, de exemplu, drumurile de acces pînă la cetate îi obligau în anii trecuți pe automobiliști să facă adevărate slalom-uri din pricina denivelărilor și a șanțurilor. Or, pentru ca reușita acestei serbări populare care se apropie să fie deplină n-ar fi rău ca aceste mici neajunsuri să se înlăture.

Avem convingerea că organizatorii manifestărilor din perioada de vară se vor preocupa îndeaproape de buna desfășurare a acestora și nu ne rămîne decît să așteptăm inaugurarea lor sperînd ca ele să fie la înălțimea cerințelor și exigențelor miilor de spectatori.

C. LUPU

SPORT

FOTBAL Succes, juniorilor!

Juniorii și-au încheiat întrecerile din serii. Cei mai buni dintre ei se vor avînta, chiar de la sfîrșitul acestei săptămîni, în etapa cea mai grea a competiției, turneul final. Ca și în alți ani, printre cei care vor fi prezenți în prima fază a finalei se numără și talentații fotbaliști ai Politehnicii Iași. Ei au încheiat campionatul pe locul I în seria I, avînd următoarea situație: 22 20 2 0 126—12=42.

Singurele meciuri nule le-au realizat în compania echipelor Foresta (la Fălticeni) și Nicolina (la Iași).

— Ce factori au stat la baza acestui succes? — l-am întrebat pe antrenorul juniorilor ieșeni, Mihai Bârzan.

— Actuala echipă de juniori a practicat un joc mult mai bine organizat ca cele precedente. Datorită unei bune tehnicități și a unei gîndiri tactice mature, fotbaliștii pe care-i conduc au realizat cu succes jocul colectiv constructiv, ofensiv, dublat de ingenioase manevre tactice, joc cu care s-au impus în fața oricui. Eficacitatea, exprimată în cele 126 de goluri marcate în 22 de partide (aproape 6 goluri de meci!) este explicată de precizia și rapiditatea organizării acțiunilor de atac, de valorificarea potențelor ofensive ale fundașilor laterali (Ciubotaru — 14 și Rusu — 8 goluri înscrise). „Prelucrarea golului" a consumat sute de ore, cu mii de repetări.

Toate aceste atribute ale tinerilor fotbaliști ai Politehnicii nu au fost posibile decît datorită pasiunii lor pentru acest sport, a înțelegerii și sprijinului acordat la timp de familie, școală, club.

Amănunte:

Formația de bază: Naste — Rusu, Ichim, Archip, Ciubotaru, Pavel, Diaconescu, Moldovan, Bărbulescu, Amarandei, Gheorghiu. Au mai jucat: Tirb, Costinescu, Mirită, Brașoveanu și Perju. **Cei mai constanți jucători:** Ichim, Diaconescu, Gheorghiu și Rusu. **Cei mai tehnic:** Ciubotaru. **Golgeteri:** Amarandei — 31 de goluri, Gheorghiu — 30, Bărbulescu — 25.

Cea mai bună frecvență la pregătire: Amarandei, Archip, Pavel, Naste și Diaconescu. Nu au nici o absență de la cele 35 de antrenamente efectuate în perioada 15 ianuarie — 1 iunie a.c. **Jucători vizați pentru loturile naționale de juniori:** Amarandei, Moldovan și Naste.

În acest an, din echipă vor pleca șapte jucători: Rusu, Ichim, Ciubotaru, Pavel, Diaconescu, Bărbulescu și Gheorghiu. Ei termină perioada de juniorat. Sperăm că vor fi în atenția clubului, spre a fi încadrați în echipa de tineret-rezerve. Anii din urmă ne-au furnizat destule exemple; jucători valoroși, crescuți la școala ieșeană, pentru pregătirea cărora s-au cheltuit bani, energie etc., au dispărut înainte de vreme din lumea fotbalului ori au plecat în alte județe. Ar fi păcat să se perpetueze o asemenea situație.

Formația de juniori a Politehnicii intră duminică în lupta pentru un loc fruntaș în finală. La Focșani se întîlnesc cîștigătoarele a patru serii. Le dorim succes talentaților elevi ai lui Mihai Bârzan!

Gh. MATEI

IN FOTOGRAFIE: lotul juniorilor Politehnicii, avîndu-l în mijloc pe antrenorul M. Bârzan.

Cuplaj fotbalistic la Iași

Astăzi, stadionul „23 August" va găzdui un atractiv cuplaj fotbalistic. De la ora 15.30 vor evolua foști fotbaliști din Iași și Pașcani. Din echipa ieșeană nu vor lipsi, printre alții, Mărdărescu, Avasilichioaie, Traian Iordache, Bârzan, Ciolan, Voica, Dram, Buimistriuc.

La ora 17,30 se vor întîlni, într-un joc amical, echipele de seniori Politehnica și C.F.R. Pașcani.

Baschet

SOFIA 1 (Agerpres). La Burgas au început întrecerile celei de-a 9-a ediții a campionatelor europene feroviare de baschet masculin. La această competiție participă echipe din 13 țări, printre care și România. În primul meci susținut, formația Rapid București a învins cu scorul de 87—51 (45—26) echipa feroviarilor din R.F. a Germaniei.

ȘAH

BUDAPESTA 1 (Agerpres). — În runda a 2-a a turneului internațional feminin de șah de la Budapesta, Porubski (Ungaria) a învins-o pe Keller (R.D. Germană), iar Honfi (Ungaria) a cîștigat la Vokralova (Cehoslovacia). Maestra română Margareta Perevoznic (cu piesele negre) a remizat cu Finta (Ungaria), rezultat consemnat și în partidele Karakas (Ungaria) — Bilek (Ungaria) și Usakova (U.R.S.S.) — Veroczi (Ungania). Partida dintre Maria Pogorevici (România) și Heemskerk (Olanda) s-a întrerupt.

În partida întreruptă din prima rundă, Maria Pogorevici a învins-o pe Sinka (Ungaria).

În clasament conduce Porubski cu 2 puncte, urmată de Perevoznic — 1,5 puncte etc.

LICEUL INDUSTRIAL PENTRU INDUSTRIA UȘOARĂ IAȘI
str. Socola nr. 51—53

primește candidați la examenul de admitere pentru specialitatea filatori.

Se primesc absolvenți ai școlii generale care nu au depășit vîrsta de 17 ani împliniți pînă la 31 decembrie 1971.

AGTELE NECESARE

a) Certificat de naștere — original și copie
b) Certificat sau adeverință de absolvire a școlii generale
c) Fișa medicală sau certificat medical eliberat de circumscripție
d) Buletin de analiza sîngelui și examen radiologic pulmonar.

OBIECTELE DE EXAMEN

Matematică (scris și oral)
Limba și literatura română sau fizica (capitolul mecanica și căldura) la alegere.

Inscrierile se fac la sediul Școlii profesionale M.I.U. Iași, str. Socola nr. 51—53, telefon 14522, în perioada 1 iunie — 17 iunie 1971 între orele 9—14.

Candidații pot fi atît din județul Iași cît și din alte județe.
Examenul va avea loc în perioada 22 iunie — 3 iulie a.c.

LICEUL AGRICOL PODU-ILOAIEI

anunță concurs de admitere pentru specialitățile: **agronomie și zootehnie.**

Înscrierile se fac pînă la data de 21 iunie 1971, pe baza unei cereri însoțită de următoarele acte: certificat de naștere în original și copie, certificat de absolvire a școlii generale sau adeverință de promovare a clasei a VIII-a eliberată în acest scop și certificat medical.

Concursul se va susține la: matematică (scris și oral) și limba română (scris și oral); candidații au dreptul de a opta între limba română și științe biologice.

ÎNTREPRINDEREA PENTRU LIVRAREA PRODUSELOR PETROLIERE IAȘI

cu sediul în strada Zugravi nr. 24

recrutează absolvenți ai școlii generale pentru calificare prin școli profesionale cu durata de 2 ani în meseria de **operator distribuitor produse petroliere.**

Candidații trebuie să aibă vîrsta de 16 ani împliniți.

Depunerea actelor se va face pînă la data de 25 iunie 1971 la sediul I.L.P.P. Iași, din str. Zugravi nr. 24, la biroul personal-învățămînt, unde pot fi primite relații suplimentare.

Concursul va avea loc între 6-14 iulie 1971 la Grupul școlar de chimie Iași.

ÎN 24 DE ORE

Radio Iași

Programul de seară (2 iunie): 17.00 Buletin de știri; 17.10 Portativul undelor, melodia preferată; 17.45 Șantierele cincinalului; 18.00 Personajele operetei „Piuțașul de pe Bistrița" de Filaret Barbu; 18.30 Descriptio Moldaviae; 18.50 Partid, lumină vie (program de cîntece); 19.00 Radiojurnal; 19.15 Miniaturi instrumentale; 19.30 O poveste pentru voi, copii. Cum a devenit 1 iunie ziua copiilor; 19.40 Pe-un picior de plai; 20.00 Șapte arte: Cîntec drag moldovenesc; Album de lieduri; 20.30 Cărți, scriitori, opinii; Amintiri, amintiri (romanțe); 15 minute în compania orchestrei de muzică populară „Sănătatea" din Buzău; 21.20 Ecran. Cîntă formația vocal-instrumentală Breakout din Republica Populară Polonă; Mari interpreți de operă: Grace Bumbry și Franko Corelli.

Programul de dimineață (3 iunie): 6.00 Buletin de știri; 6.05 Radiomatineu; 6.30 Actualitatea în agricultură; 7.00 Carnet turistic; Radiomatineu (continuare).

Televiziune

18.00 Deschiderea emisiunii. Ex-Terra 71 — emisiune-concurs de construcții tehnice pentru pionieri și școlari; 18.25 Mult e dulce și frumoasă... Emisiune de prof. dr. Sorin Stati; 18.40 Confruntări. Eficiența unei dezbateri. Factori de răspundere din organele economice de sinteză despre aplicarea propunerilor privind îmbunătățirea activității de valorificare a rezultatelor cercetării științifice; 19.10 Tragerea Pronoexpres; 19.20 1001 de seri; 19.30 Telejurnalul de seară — Sport; 20.10 Reflector; 20.30 Fotbal: Finala „Cupei campionilor europeni": Ajax Amsterdam — Panathinaikos Atena. Transmisiune directă de la stadionul Wembley din Londra; 22.15 Aventuri în epoca de piatră — film de desen animat; 22.40 Secvențe italiene; 22.55 Telejurnalul de noapte.

Cinematografe

VICTORIA, orele 9; 11.10; 14.30; 16.40; 18.50; 21: „Facerea lumii". REPUBLICA, orele 9.15; 11.15; 15; 17; 19; 21: „Moartea filatelistului". COPOU, orele 9; 11; 15; 17; 19; 21: „Poienile roșii". ARTA, orele 9.15; 11.15; 15; 17; 19; 21: „Acțiunea „Vulturul". TĂTĂRAȘI, orele 16; 18; 20: „O noapte furtunoasă". NICOLINA, orele 16; 18; 20: „Sărutul".

Teatrul Național

La ora 20, Teatrul Național din Cluj prezintă un spectacol cu piesa: „Caligula".

Oficiul județean de turism

Pentru zilele de 11 și 13 iunie a.c., se organizează o excursie, avînd ca obiectiv principal traversarea Ceahlăului. Traseul este următorul: Iași — Tg. Neamț (Cetatea) — Mănăstirea Neamț — Poiana Teiului — Palatul Cnejilor — Mănăstirea Durău — Cabana Durău — Cabana 7 Noiembrie — Vîrful Toaca — Cabana Dochia — Ocolașul mic și mare — Poiana Stînilor — Poiana Maicilor — Cabana Izvorul Muntelui — Bicaz (baraj) — Mănăstirea Bistrița — Piatra Neamț — Iași. Se asigură transportul, cazarea, masa. Plecarea va avea loc în ziua de 11 iunie, ora 14. Costul excursiei pentru o persoană este de 165 lei. Înscrierile se fac pînă luni 7 iunie a.c., la sediul Oficiului județean de turism, între orele 7—15.

Timpul probabil

Vremea va fi instabilă cu cerul variabil pînă la noros. Se vor semnala averse slabe de ploaie. Vîntul va sufla slab pînă la potrivit din sectorul estic. Temperatura aerului va fi ușor variabilă; minimele vor fi cuprinse între 10 și 15 grade, iar maximele între 18 și 24 grade.

Un adevăr ce trebuie reamintit:

Recolta viilor depinde de calitatea lucrărilor de întreținere

Se știe că via răsplătește pe deținători doar în condițiile cînd aceștia depun eforturile cuvenite pentru îngrijirea plantațiilor. In această privință, trebuie evidențiată grija deosebită acordată viticulturii de către o serie de cooperative agricole de producție ale căror consilii de conducere și cadre de specialitate au găsit soluții și metode adecvate pentru protejarea ei în luptă cu dăunătorii, buruienile și mana, care, în această primăvară bogată în precipitații, și-au găsit cele mai favorabile condiții de dezvoltare. Este cazul unităților cooperatiste din Comarna, Vlădeni, Cotnari, Lețcani, Costuleni, Românești, Lungani, în care la ora actuală via se prezintă bine, ca efect direct al lucrărilor de sezon, efectuate la timp cu simț de răspundere și pentru calitate. Deși lista exemplelor pozitive nu se oprește aici, mai sînt totuși în județ destule cooperative agricole rămase corigente la efectuarea lucrărilor din acest sector. Stropitul contra manei merge destul de anevoios la C.A.P. Ceplenița, iar la cooperativa Aroneanu toate acțiunile viticole se desfășoară în general cu încetinitorul. La C.A.P. Fintinele, lucrările solului sînt executate după o tehnologie necorespunzătoare, sapa mare fiind înlocuită de o prașilă la suprafață. Neaplicarea tehnologiei adecvate la întreținerea culturilor, la care se adaugă și ritmul de melc în executarea lucrărilor, își au izvoarele în general în slaba organizare a muncii. Formalismul în introducerea și aplicarea corectă a acordului global privind retribuția membrilor cooperatori, apoi insuficienta mobilizare în acțiunile viticole a mijloacelor de lucru proprietate C. A. P. și din dotația S. M. A. sînt, după părerea noastră, principalii factori care au generat situațiile negative mai sus relatate. Pentru susținerea acestei formulări vom mai cita și cazul întîlnit la Dobrovăț, unde pe o suprafață relativ mică de vie (53 de hectare) au mai rămas și la această dată de efectuat arături. De la secția de mecanizare Pocreaca, a fost aici un tractor special care a arat 18 hectare, după care a dispărut fără ca nimeni să cunoască concret pentru ce și unde a plecat. Au trecut de atunci două săptămîni, dar inginerul Adrian Copacinschi, care răspunde și de sectorul viticol al cooperativei, n-a luat nici o măsură, așteptînd revenirea tractorului cu pricina, în timp ce o parte din cei 80 de cai, proprietatea C.A.P., puteau fi folosiți foarte bine pentru încheierea lucrării abandonate. Pentru stropit, din cele 48 vermorele doar 20 au fost reparate și puse în funcțiune, la acțiunea de preîntîmpinare și combatere a manei putînd acționa și mașina specială a secției de mecanizare, trimisă însă să lucreze în altă parte a județului. Prezența la lucru a acestei mașini ar fi scutit munca a cel puțin 35 de oameni ce ar fi putut fi folosiți mai eficient la legatul lăstarilor și la lucrările solului. Intrebat pentru ce mecanizatorii nu-și lărgesc sfera activității și în sectorul viticol al cooperativei, Gheorghe Gărgăun, șeful secției mecanizare, a motivat că tovarășii de la cooperativă nu asigură exploatarea eficientă a mașinilor speciale, pentru aceste mijloace slab folosite S.M.A. plătind amortismente și dobînzi penalizatoare care... nu rentează. Sîntem de acord că pentru cîteva hectare de vie nu-i justificată blocarea numai la o singură unitate a unor asemenea mijloace tehnice, cărora trebuie să li se asigure o mai mare arie de activitate. Dar lucrurile nu stau chiar așa în cazul cooperativei Dobrovăț căci, după un calcul sumar, numai la 20 de hectare de vie, aratul, prășitul și stropitul asigură pe un tractor un volum de lucrări în valoare de aproape 70 000 de lei. O eficiență destul de ridicată deci care infirmă teoriile ventilate aici, și după paravanul cărora se ascunde — credem noi — lipsa de interes a secției de mecanizare. Vina este însă și a conducerii de cooperativă, a specialiștilor, care n-au acționat cu nimic în sensul arătat. Cazul de la Dobrovăț nefiind izolat, este necesar a se acționa cu toată fermitatea pentru folosirea integrală a tuturor mijloacelor de lucru manuale și mecanice din C.A.P. și S.M.A., cu care se pot executa operativ și în bune condiții de calitate lucrările solului, legatul lăstarilor și stropitul contra manei la vie.

La lucrările acestea, care solicită maximă urgență, trebuie să-și aducă contribuția nu numai membrii cooperatori din formațiile viticole, ci și cei din alte sectoare de producție care sînt mai puțin solicitați în momentul de față. La legatul urgent al lăstarilor, pentru a se permite executarea corectă a tratamentelor contra manei, apoi la executarea lucrărilor de întreținere a solului, în cadrul cărora prașilele repetate trebuie asigurate pe toate suprafețele de vie în așa fel încît plantațiile să fie tot timpul curate de buruieni, fiecare cooperator și mecanizator poate și trebuie să-și aducă o contribuție cît mai substanțială.

P. COSTIN

O mărturie

(urmare din pag. 1)

pe care le vedeam prin vitrina cafenelei, am înțeles că Iașul a dat acestui popor și a polarizat mereu cele mai înalte spirite și cele mai remarcabile fapte din istoria românească. De la Domnul Ștefan, Miron Costin, Neculce și Dimitrie Cantemir, la Kogălniceanu, Cuza, Eminescu, Creangă, Enescu, Iorga, Luchian și Sadoveanu — și cîți alții încă! — toți s-au îmbăiat în balsamul florilor întoarse cu fiecare primăvară în teii ieșeni, toți au vorbit în dulcea șușoteală moldovenească, toți au pictat, cu infinite și fără seamăn nuanțe, orașul mirific cîntat de poeți.

Orașul acesta mirific, în care mă înapoiez rar, dar mă înapoiez de fiecare dată cu bătăile inimii pripite de emoție, după prima călătorie de studențiе acum patruzeci de ani, este — în ciuda vechimii lui de veacuri — un oraș tînăr. Sub draperia de aur străveziu a luminii, Iașul a renăscut mereu, fremătînd de spirit și poezie. Insă o astfel de renaștere, ca aceea de acum, n-a cunoscut niciodată încă în lunga și vinzolita-i biografie. Eu știu cîtă artă și cîtă muzică a legănat el, și cîte inițiative s-au ivit într-însul. Cel ce se pricepe să citească la lumina zilei în suveniirurile cetății vede peste tot umbre ce se strecoară printre străvechile ziduri și pe sub noile construcții admirabile. Și le vede mereu strălucind în dimensiunile pe care gîndurile lor bune de odinioară le-au dobîndit prin înfăptuirile măreț de azi.

Am fost o zi la Iași, ca să-i ascult Opera și să-i cunosc artiștii. Mărturisesc că e mișcătoare pasiunea cu care muzele sînt slujite aci, încurajate și sprijinite, este copleșitor numărul talentelor ce muncesc și au dreptul la afirmare, cu mult dincolo de colinele dulcelui tîrg cu profil, azi, de nouă metropolă.

Dreptul și obligația tuturor cîntăreților și muzicienilor teșeni este de a duce lumii faima unui Iași găzduind cu multă generozitate adevărați virtuoși ai muzicii, o gamă întreagă de înzestrări și aspirații, cărora li se cuvine atenția celor ce iubesc frumosul.

Dezlegarea jocului apărut în nr. 7679 al ziarului nostru

ORIZONTAL: 1. Progresul — Pl; 2. Rarău — Zalău; 3. Apăra — Sirenă; 4. Hidă — Minoră; 5. Ode — Dinamo — D; 6. V — Arenă — Este; 7. Ac — Ateist — Uv; 8. Făgăraș — Așa; 9. Arte — U — Tană; 10. L — A — Olt — Rt — N; 11. Bacău — Romila; 12. UTA — Adamache.

LISTA

prețurilor de cumpărare și vînzare stabilite prin decizia nr. 289 din 1 iunie 1971 a Comitetului executiv al Consiliului popular județean

Nr. crt.	Produsul	U/M	Preț contracte Cal. I	Preț contracte Cal. II	Preț plafon vînzare cu amănuntul Cal. extr.	Preț plafon vînzare cu amănuntul Cal. I	Preț plafon vînzare cu amănuntul Cal. II
1	Ceapă verde	kg	1,35	—	—	2,00	—
2	Ridichi de lună 8 fire	leg.	0,20	—	—	0,30	—
3	Ridichi de vară 4 — 6 fire	leg.	0,30	—	—	0,45	—
4	Rădăcinoase din răritură 8—10 fire	leg.	—	—	—	1,20	—
5	Salată căpățini	buc	0,30	0,20	—	0,50	0,35
6	Salată căpățini	kg	—	—	—	2,60	2,20
7	Salată foi	kg	1,50	1,20	—	2,20	1,75
8	Spanac	kg	0,65	0,50	—	1,00	0,80
9	Usturoi verde 10 fire	kg	0,65	—	—	0,90	—
10	Castraveți salată	kg	—	—	—	4,20	3,40
11	Mazăre	kg	—	—	—	2,70	—
12	Varză albă	kg	—	—	3,60	3,00	2,30
13	Roșii de seră	kg	—	—	9,75	8,00	6,30
14	Cartofi timpurii	kg	—	—	—	3,50	2,75
15	Căpșuni	kg	—	—	8,55	7,85	5,70
16	Cireșe nepietroase	kg	—	—	—	3,75	2,90
17	Cireșe pietroase exclusiv boambe de Cotnari și Germersdorf	kg	—	—	—	4,50	3,40

Prețurile de cumpărare intră în vigoare în ziua de 2 iunie 1971.

Prețurile de vînzare intră în vigoare astfel:
— la varză în ziua de 4 iunie a.c.
— la ceapă verde, castraveți, salată, roșii, mazăre și cireșe nepietroase în ziua de 3 iunie a.c.
— la restul produselor în ziua de 2 iunie a.c.

IMPORTANTE CÎȘTIGURI OFERITE DE LOTO — PRONOSPORT

De la începutul anului 1971 au fost atribuite participanților din județul Iași numeroase cîștiguri în bani, autoturisme și excursii peste hotare.

Cele mai importante dintre acestea sînt cele de la tragerea specială Loto a mărțișorului la care participantul GOLDMAN MANASE din PAȘCANI a obținut un cîștig de 100.000 lei, pe o variantă acoperită 25%, și de la concursul PRONOEXPRES din 21 aprilie 1971, la care BURSUC VASILE din IAȘI a cîștigat 100.000 lei cu un bilet acoperit 25%.

La LOZ IN PLIC serii speciale, DRAGOI MIHAI din IAȘI a cîștigat un autoturism TRABANT 601, iar NIȚU IOAN și CIUDIN GHEORGHE, tot din Iași, cîte un FIAT 850.

Au mai cîștigat la LOZ IN PLIC serii obișnuite cîte 20.000 lei: VIRLAN VALENTIN din Iași, RĂILEANU V. IOAN din Lungani, HARABAGIU CONSTANTIN din Tg. Frumos și AMIRONESEI CONSTANTIN din Movileni.

Au fost atribuite alte numeroase premii în bani, precum și excursii în CEHOSLOVACIA, UNGARIA, IUGOSLAVIA, POLONIA, U.R.S.S. etc.

PARTICIPAȚI CU REGULARITATE LA TRAGERILE ȘI CONCURSURILE ORGANIZATE DE LOTO-PRONOSPORT.

I. C. R. M.

bulevardul 30 Decembrie nr. 22
IAȘI

angajează imediat

— 1 șofer pentru mașina T. V.

DIRECȚIA GENERALĂ A AGRICULTURII, INDUSTRIEI ALIMENTARE, SILVICULTURII ȘI APELOR IAȘI

angajează imediat

CONTABILI ȘEFI PENTRU C.A.P.-URI, SALARIAȚI DE STAT

Condiții: studii medii sau superioare, cu vechime în funcții economice de cel puțin 2 ani, care lucrează în I. A. S., I. M. A., C. A. P. sau în alte unități, precum și acei care nu sînt angajați și îndeplinesc condițiile necesare.

Informații se pot obține la Direcția generală a agriculturii, industriei alimentare, silviculturii și apelor Iași, strada Ștefan cel Mare nr. 47, camerele 21 și 42.

OFICIUL PENTRU CONSTRUCȚIA DE LOCUINȚE PROPRIETATE PERSONALĂ IAȘI

aduce la cunoștința solicitanților care au depus opțiuni și cereri pentru blocurile X-1, X-3 Tătărași, categ. a II-a, că ședința de repartizare și contractare a apartamentelor va avea loc în ziua de **4 iunie 1971 ora 10 dim.** la sediul oficiului din str. Cuza-Vodă nr. 53.

Reamintim solicitanților care nu se vor prezenta la ședință că NU li se repartizează apartamente în lipsă.

Solicitanții trebuie să aibă următoarele acte necesare contractării:

- adeverință tip de salariat (soț, soție)
- buletin de identitate (soț, soție)
- fișa de cont personal C. E. C.

Se aduce la cunoștință că în ziua de 4 iunie la oficiu nu se lucrează decît cu solicitanții blocurilor X-1 și X-3.

Se aduce la cunoștința celor interesați că toate **magazinele alimentare cu autoservire din municipiul Iași** au pus în vînzare orice sortiment de **apă minerală medicinală** ce se îmbuteliază în prezent în țară.

De asemenea, prin unitățile **„Pati-bar"** din strada Dimitrov și strada Gării și prin **centrul de răcoritoare și îmbuteliat sifoane din cadrul Supermagazinului „Copou"**, Întreprinderea „Proletarul" Iași a organizat desfacerea la pahar a tuturor **apelor minerale medicinale.**

Manifestări dedicate aniversării a 150 de ani de la mișcarea revoluționară condusă de Tudor Vladimirescu

Și în ultimele zile au continuat să aibă loc pe întreg cuprinsul județului nostru manifestări consacrate aniversării a 150 de ani de la mișcarea revoluționară condusă de Tudor Vladimirescu. La căminele culturale din numeroase sate, precum și la casele orășenești de cultură au fost ținute expuneri și simpozioane cu tema: **„Tudor Vladimirescu — personalitate proeminentă a luptei pentru libertate socială și națională a poporului român".**

La căminul cultural Podu-Iloaiei, la casele de cultură Tg. Frumos și Pașcani expunerile și simpozioanele au fost urmate de prezentarea filmului artistic românesc „Tudor".

Întîlnire emoționantă

Ieri, tovarășul Ion Niculi, Erou al muncii socialiste, vechi militant al mișcării comuniste și muncitorești din patria noastră, a fost oaspetele micuților de la Grădinița cu orar normal nr. 3. Intîlnirea a fost emoționantă, de neuitat.

Cu același prilej, în numele cetățenilor din circumscripția electorală nr. 101, deputata Nina Iavorschi a oferit copiilor diferite cadouri cu ocazia zilei lor.

Femeile vor face din plin dovada hărniciei și priceperii

(urmare din pag. 1)

an pentru șantierele de muncă patriotică organizate de Consiliul județean Iași al Frontului Unității Socialiste.

Angajate în acțiunea de intensă valorificare a resurselor locale în vederea sporirii și diversificării producției bunurilor de larg consum, femeile din județul nostru și-au propus, de asemenea, obiective importante. Pe această linie au fost organizate deja patru ateliere de confecționat covoare și articole de artizanat, numărul unor astfel de unități urmînd să sporească pînă la sfîrșitul anului.

Alături de școală și ceilalți factori educativi, femeile noastre sînt tot mai hotărîte să-și sporească contribuția în amplul proces al educării tinerei generații în spiritul înaltelor idealuri socialiste, al formării tinerilor ca fii devotați și activi ai patriei.

Cu întreaga energie

(urmare din pag. 1)

trați de țesături date peste plan, în peste 3.600.000 lei realizați prin acțiunile de muncă voluntar-patriotică, în hotărîrea muncitorilor, elevilor și studenților de a fi la înălțimea exigențelor epocii pe care o trăiesc, în dorința vie a tinerilor creatori de a aduga noi valori patrimoniului culturii ieșene și naționale.

Tinerii din municipiul Iași, ca de altfel întregul tineret al patriei, își exprimă și cu această ocazie totala adeziune la chemările majore ale Frontului Unității Socialiste, hotărîrea lor fermă ca, sub conducerea înțeleaptă a partidului, să depună toate eforturile pentru îndeplinirea năzuințelor poporului, pentru ridicarea României pe culmile cele mai înalte ale progresului și civilizației.

„Cucuteni—5.000"

Duminică se va desfășura a II-a ediție a sărbătorii „Cucuteni — 5000" organizată de Comitetul județean de cultură și artă în colaborare cu căminul cultural din Cucuteni.

Din program amintim simpozionul „Importanța săpăturilor arheologice de la Cucuteni" la care vor vorbi prof. univ. dr. docent M. Petrescu-Dîmbovița, membru al Prezidiului Academiei de Științe Sociale și Politice, lector univ. Atila Laszlo și cercetătorii Victor Spinei și Ion Ioniță.

De asemenea, va fi vizionat filmul „Ceramica de Cucuteni" și un montaj evocator (filme, dansuri rituale, teatru folcloric, montaje literar-muzicale). Cei prezenți vor putea vizita expoziția arheologică amenajată în incinta școlii.

Manifestarea cultural-artistică se va încheia printr-o serbare cîmpenească.

În 6 minute

Zilele trecute — ne-a informat corespondentul nostru, căpitan Nicolae Dulap, inspector al Grupului județean de pompieri — în gospodăria locuitorului Teodor Roibu, din comuna Probota, a izbucnit un violent incendiu. Scăpați de sub supravegherea părinților, doi dintre copiii acestui locuitor s-au jucat cu chibriturile și au dat foc la o șură cu 3.000 kg. de furaje. Din cauza vîntului puternic, a mai luat foc o magazie, grajdul, un coteț cu păsări și podul casei în care se aflau 2.000 kg. de porumb, incendiul amenințînd să cuprindă alte 25 de case. Insă, la 6 minute după alarmă, formația completă a pompierilor voluntari condusă de Const. Plumb a fost la fața locului, împreună cu primarul comunei, Dumitru Dăscăleanu, și șeful postului de miliție Teodor Pepteanu. După alte 10 minute, incendiul a fost localizat și stins.

De Ziua copilului, „Pegasul" a întîrziat

Ieri, de Ziua copilului, mulți părinți s-au gîndit să cumpere odraslelor lor cîte o bicicletă „Pegas". Dar zadarnic au colindat magazinele. Bicicletele sosiseră abia cu o noapte înainte și se aflau pe rampa de depozitare de la I.C.R.M. Nici Uzina de la Tohanu, nici organele comerciale nu s-au grăbit să întîmpine Ziua copilului cu bicicletele în magazin. Păcat. Eventualele explicații nu pot mîngîia... nici pe părinți. Dar, copii și, mai ales, părinți, nu dezarmați. Peste două — trei zile veți putea găsi bicicletele favorite în magazine.

ALB-NEGRU

Urmările tragice ale lipsei serviciului de salvare

De vreo cîțiva ani încoace, aproape că nu a fost vară în care să nu aibă loc accidente tragice la lacul Ciric. Ultimul a fost în ziua de 23 mai a.c., cînd apele acestui lac i-au curmat viața studentului Facultății de hidrotehnică, Constantin Gula. Cetățeni mai curajoși, aflați pe mal, care au auzit strigătele de ajutor ale nefericitului tînăr, nu au avut timp suficient pentru a ajunge la mijlocul lacului și a-l salva. Propunem deci Consiliului popular al municipiului Iași să dispună urgent organizarea, la lacul Ciric, a unui serviciu de salvare cu oameni pricepuți în asemenea treburi. Și nu numai aici, ci și la Strand.

S-a întîmplat în pădurea de la Cetățuia

Trecînd prin pădurea de la Cetățuia, Maria B. a fost violată de un grup de tineri. Cercetările întreprinse de către organele de miliție au dus la descoperirea autorilor. Nicolae Moloman, în vîrstă de 17 ani, fără ocupație, str. Nicovală nr. 4, Petre Ciubotariu, 22 ani, tapițer la Cooperativa „Mobilă și tapițerie", str. Dimineții nr. 13 A, Mihail Iftode, 17 ani, fără ocupație, str. V. Lupu nr. 132, sc. B, ap. 1, D-tru Andrei, 20 de ani, fără ocupație, str. Nicovală nr. 16, V. Panaite, 16 ani, fără ocupație, str. Dimineții nr. 18, Gagi Ferariu, 17 ani, fără ocupație, str. Dimineții nr. 18. Toți au fost arestați.

Hoții se voiau în pas cu moda

Umblau totdeauna cu haine fistichii, șocante. Frecventau cafenele și baruri, cheltuind cu larghețe. Nu se uitau la bani, deoarece... și-i procurau comițînd spargeri la diverse depozite și magazine. Efectuînd cercetări, organele de miliție au descoperit banda „hippy": Vasile Vîrdea, elev, str. Palat nr. 2, Tiron Miroslav, fără ocupație, str. Palat nr. 4, Ștefan Bîzga, fără ocupație, str. C. Negri nr. 24, Arion Stan, fără ocupație, comuna Tomești, Eugen Luiz, sudor la Intreprinderea „Progresul". Acum urmează judecata și condamnarea. In închisoare nu vor mai purta pantaloni de catifea roz și bluze cu flori...

OFICIUL PENTRU CONSTRUCȚIA DE LOCUINȚE PROPRIETATE PERSONALĂ IAȘI

angajează de urgență:

doi tehnicieni principali constructori

Condiții de angajare: conform H.C.M. 914|1968.

Relații se pot lua de la sediul Oficiului din str. Cuza-Vodă nr. 53, tel. 15303, 13424.

Se angajează:
— *strungari*
— *forjori*
— *rectificator* pentru alezaje și arbori
— *frezori*

Cei interesați se vor adresa la

UZINA DE FABRICAȚII, REPARAȚII ȘI MONTAJ IN AGRICULTURĂ IAȘI,

strada Pavlov nr. 14, telefon 15420.

Angajarea se face conform H.C.M. 914/1968.

— doi ingineri electromecanici sau instalații
cu vechime minimă de 5 ani
— sanitariști — categoria 3—5
— sudori — categoria 3—5

angajează imediat

GRUPUL DE INSTALAȚII IAȘI

strada 7 Noiembrie nr. 51.

Se asigură cazare și masa contra cost. Cei interesați se pot adresa la serviciul organizarea muncii, zilnic, între orele 7—15,30, telefon 17020, interior 169.

INTREPRINDEREA DE REȚELE ELECTRICE IAȘI

angajează:

— *inginer proiectant principal* gr. III
— *inginer principal* (inginer) proiectant
— *inginer constructor*
— *economiști principali*
— *tehnicieni principali investiții*
— *tehnicieni principali electrificări rurale*
— *administrator unitate școlară*
— *contabil*, temporar 3 luni
— *cititor încasator*, centrul municipal Iași
— *cititor încasator*, centrul rural Iași
— *cititor încasator*, centrul Tg. Frumos.
— *contabili*, lotul Vaslui.

Cei interesați se vor adresa la I.R.E. Iași, serviciul personal, str. Uzinei, nr. 38.

— strungari
— rabotori

angajează de urgență

Combinatul textil Iași

Condiții de angajare: conform H. C. M. 914/1968.

Cei interesați se vor adresa la serviciul personal al Combinatului textil din strada Primăverii nr. 2.

Vizita delegației de partid și guvernamentale române, conduse de tovarășul Nicolae Ceaușescu, în Republica Populară Chineză

Toastul tovarășului Ciu En-lai

(urmare din pag. 1)

său apropiat de luptă, vicepreședintele Lin Biao, în numele Partidului Comunist Chinez, al guvernului chinez și al poporului chinez exprim înalților oaspeți români călduroase urări de bun venit.

Sîntem foarte bucuroși că șeful statului Cambodgia, prințul Norodom Sianuk, și soția sa iau parte la recepția noastră.

Tovarăși, în prezent, situația internațională este foarte favorabilă popoarelor. În întreaga lume, capătă un avînt tot mai mare lupta împotriva imperialismului american și a lacheilor săi. Pe cîmpurile de luptă din Indochina, eroicele popoare vietnamez, cambodgian și laoțian, dînd lovituri zdrobitoare agresorilor americani și punîndu-i într-o situație fără ieșire, au obținut mari victorii în războiul de rezistență împotriva agresiunii americane și pentru salvarea națională. Ia amploare tot mai mare lupta popoarelor chinez, coreean, japonez și din alte țări asiatice împotriva încercărilor reacțiunii americano-japoneze de a reînvia militarismul japonez. Frontul unit internațional antiamerican cunoaște o dezvoltare foarte mare. Lupta revoluționară a popoarelor lumii se desfășoară coordonat cu lupta și rezistența unită a țărilor mici și mijlocii împotriva politicii de forță a superputerilor, lupte și rezistență care se sprijină reciproc și se adună într-un puternic torent revoluționar asaltînd în mod năvalnic dominația reacționară a imperialismului. Imperialismul american și lacheii săi se află într-o situație tot mai grea. Cu toate acestea, neîmpăcîndu-se cu eșecurile suferite, ei se vor mai zbate în mod disperat, luptele revoluționare duse de popoarele din diferite țări vor mai cunoaște zig-zaguri și reveniri. De aceea, popoarele din toate țările trebuie să-și ascută vigilența, să-și întărească unitatea și să persiste în luptă, și numai astfel vor putea păși mereu înainte în mod victorios.

Constatăm cu bucurie că poporul român, sub conducerea Partidului Comunist Român, în frunte cu tovarășul Nicolae Ceaușescu, a obținut victorii însemnate atît în lupta împotriva șovinismului de mare putere, cît și în lupta pentru construirea socialismului. Dv. ați ținut piept presiunilor exercitate din afară, ați zădărnicit controlul, intervenția și amenințările de agresiune din partea imperialismului, apărînd cu vitejie independența națională și suveranitatea țării. Bizuindu-vă pe forțele proprii, înlăturînd una după alta numeroase greutăți, ați dezvoltat în mod rapid economia națională, făcînd ca întreaga țară să se afle în plin proces de înflorire. Poporul român este un popor dîrz, care, călindu-se în luptă, a devenit și mai ferm și mai puternic. În prezent, poporul frate român, strîns unit în jurul Partidului Comunist Român, înaintează cu pași mari pe calea independenței și dezvoltării de sine stătătoare. Așa cum arăta tovarășul Nicolae Ceaușescu, „atunci cînd un popor este hotărît să-și apere independența și libertatea nu există forțe în lume în stare să-l înfrîngă, să-l supună". Aceasta exprimă voința fermă și încrederea în victorie a poporului român în lupta sa unită. Poporul chinez nutrește o mare admirație față de spiritul revoluționar al poporului român, caracterizat prin sfidarea forței brutale, față de îndrăzneala în lupta și eforturile susținute pentru dezvoltarea patriei; el se bucură din toată inima de faptul că Republica Socialistă România prosperă și înflorește tot mai mult.

Partidul, guvernul și poporul român sprijină în mod consecvent războiul de rezistență al popoarelor celor trei țări din Indochina împotriva agresiunii americane și pentru salvarea națională. România se numără printre primele țări care au recunoscut guvernul regal de uniune națională al Cambodgiei. Poporul român sprijină luptele revoluționare ale popoarelor din diferite țări, aducîndu-și astfel contribuția la cauza revoluționară a popoarelor din întreaga lume. Poporul chinez dă o înaltă apreciere acestei poziții juste a României.

Dragi tovarăși români,

În ultimii ani, relațiile dintre partidele, țările și popoarele Chinei și României au cunoscut o mare dezvoltare. Prietenia și unitatea noastră se întăresc necontenit, relațiile de colaborare și întrajutorare în diferite domenii se lărgesc pe zi ce trece. Tovarășul Mao Tzedun spune că „Luptele drepte ale popoarelor din întreaga lume se sprijină reciproc". Atît în lupta pe plan internațional, cît și în activitatea de construcție a țării noastre, tovarășii români ne-au acordat un sprijin și un ajutor activ. Delegația de partid și guvernamentală condusă de tovarășul Nicolae Ceaușescu, care face în prezent o vizită în țara noastră, ne-a adus sentimentele de profundă prietenie ale poporului român, și acest lucru constituie un sprijin și un imbold pentru poporul chinez. Pentru aceasta, vă mulțumim din inimă.

Relațiile de prietenie dintre partidele, țările și popoarele noastre se bazează pe învățătura marxist-leninistă și pe internaționalismul proletar, se călăuzesc cu strictețe după principiile respectării reciproce a suveranității și integrității teritoriale, neagresiunii reciproce, neamestecului în treburile interne, egalității și avantajului reciproc. Ele pot face deci față oricăror încercări. Vă rugăm, tovarăși români, să fiți încredințați că, în lupta dv. de apărare și de construcție a patriei, poporul chinez, călit prin marea revoluție culturală proletară, va fi întotdeauna alături de dv. și vă va sprijini cu hotărîre. Sîntem convinși că vizita de prietenie a delegației de partid și guvernamentale române va aduce, în mod sigur, o contribuție prețioasă la întărirea continuă a prieteniei de luptă și a unității revoluționare dintre partidele, țările și popoarele noastre. Ne exprimăm dorința ca vizita dumneavoastră să se desfășoare cu succes.

Propun un toast:

Pentru prietenia și unitatea frățească dintre partidele, țările și popoarele Chinei și României!

Pentru înflorirea și prosperitatea Republicii Socialiste România!

În sănătatea tovarășului Nicolae Ceaușescu și a soției sale!

În sănătatea prințului Norodom Sianuk și a soției sale!

În sănătatea tovarășului Ion Gheorghe Maurer!

În sănătatea tuturor tovarășilor din delegația de partid și guvernamentală română!

În sănătatea șefilor misiunilor diplomatice și a soțiilor lor!

În sănătatea tovarășilor și prietenilor prezenți!

Toastul tovarășului Nicolae Ceaușescu

(urmare din pag. 1)

Îmi este deosebit de plăcut să transmit Comitetului Central al Partidului Comunist Chinez, tovarășului președinte Mao Tzedun, tovarășului său apropiat de luptă Lin Biao, prietenului nostru — premierul Ciu En-lai—, comuniștilor chinezi, întregului popor chinez un fierbinte salut tovărășesc din partea Comitetului Central al Partidului Comunist Român, a comuniștilor români, a tuturor oamenilor muncii din patria noastră.

Partidul Comunist Român, guvernul României socialiste și întregul nostru popor acordă o deosebită prețuire raporturilor de prietenie frățească cu Partidul Comunist Chinez, cu guvernul Republicii Populare Chineze și poporul chinez.

Prietenia româno-chineză are rădăcini adînci în trecutul îndepărtat al popoarelor noastre. Aceste legături s-au dezvoltat și mai mult în anii luptelor revoluționare împotriva exploatării și asupririi.

Sîntem bucuroși să constatăm că, în condițiile victoriei revoluției socialiste în cele două țări, ale construirii noii orînduiri, aceste relații cunosc o evoluție pozitivă pe toate planurile — politic, economic, tehnico-științific.

Forța și trăinicia relațiilor noastre izvorăsc din faptul că ele sînt așezate în mod ferm pe temelia de neclintit a principiilor marxism-leninismului și internaționalismului socialist, a respectului independenței și suveranității naționale, neamestecului în treburile interne, egalității în drepturi și întrajutorării tovărășești.

Avem convingerea că vizita delegației române în Republica Populară Chineză, convorbirile pe care le vom purta cu conducătorii de partid și de stat ai Chinei populare se vor înscrie ca o dată importantă în cronica relațiilor româno-chineze, ca o contribuție de prim ordin la mai buna cunoaștere reciprocă, la întărirea prieteniei și colaborării frățești dintre partidele, guvernele și popoarele noastre, în folosul ambelor țări, al luptei antiimperialiste, al cauzei generale a socialismului și păcii în lume.

Stimați tovarăși,

Poporul român urmărește cu deosebit interes ampla activitate a poporului chinez pentru edificarea noii societăți, succesele pe care oamenii muncii din China populară le obțin în dezvoltarea economiei, științei, culturii, în întărirea și înflorirea multilaterală a patriei lor socialiste. Ne bucurăm în mod sincer de marile transformări înnoitoare în urma cărora China a devenit un stat socialist puternic, cu o economie în plin avînt, cu un însemnat potențial tehnic și științific.

Toate aceste succese sînt rodul muncii fără preget a harnicului și talentatului popor chinez sub conducerea Partidului Comunist Chinez, în frunte cu tovarășul Mao Tzedun, partid cu o bogată experiență revoluționară, călit în focul îndelungatelor bătălii pentru eliberarea națională și socială, pentru triumful revoluției antiimperialiste, pentru făurirea noii orînduiri sociale.

Partidul Comunist Român, întregul nostru popor apreciază în mod deosebit rolul Republicii Populare Chineze în lupta împotriva imperialismului, pentru eliberarea socială și națională a popoarelor, pentru pace și securitate în lume. Desfășurarea evenimentelor arată că fără participarea Republicii Populare Chineze nu pot fi rezolvate cu succes importantele probleme ale vieții internaționale contemporane.

Stimați tovarăși,

Luna trecută, partidul nostru a sărbătorit împlinirea a 50 de ani de la crearea sa. Cu această ocazie, poporul român a făcut un bogat bilanț al realizărilor obținute de-a lungul anilor, sub conducerea partidului, în lupta pentru eliberarea de exploatare și asuprire, pentru construirea noii orînduiri.

În prezent, întregul nostru popor acționează cu fermitate pentru a asigura transpunerea cu succes în viață a programului elaborat de Congresul al X-lea al partidului — care va marca un pas hotărîtor pe drumul făuririi societății socialiste multilateral dezvoltate.

Partidul și guvernul nostru acordă o atenție primordială dezvoltării prieteniei, alianței și colaborării cu toate țările socialiste, cu toate partidele comuniste și muncitorești.

Considerînd că în condițiile de astăzi unitatea țărilor socialiste și a mișcării comuniste și muncitorești internaționale constituie un factor esențial al întăririi frontului antiimperialist, a forțelor revoluționare și progresiste de pretutindeni, partidul și statul nostru depun toate eforturile pentru a se depăși dificultățile existente astăzi în relațiile dintre țările socialiste și dintre partidele comuniste, militează activ pentru întărirea coeziunii lor în lupta împotriva imperialismului și reacțiunii, pentru socialism și pace în lume.

Un rol important în lupta antiimperialistă îl au noile state naționale, formate pe ruinele fostelor imperii coloniale și care militează pentru dezvoltare de sine stătătoare, împotriva oricăror forme de asuprire și dominație străină, de neocolonialism.

Este caracteristic epocii noastre avîntul puternic pe care îl cunoaște procesul revoluționar, faptul că tot mai largi forțe sociale se ridică la lupta împotriva imperialismului, pentru eliberarea socială și independență națională, pentru pace și colaborare între popoare. Desigur, nu putem uita că cercurile imperialiste încearcă continuu să atenteze la independența și suveranitatea popoarelor, duc o politică de presiune, de amestec și dictat, sprijină prin forța armelor regimuri reacționare în diverse țări, creează și întrețin în diferite zone ale globului focare de încordare și conflict, că atîta vreme cît se mențin imperialismul și politica sa agresivă continuă să persiste și pericolul unui nou război mondial. Dar o analiză obiectivă a raportului real de forțe pe plan mondial demonstrează că superioritatea se află de partea forțelor progresului și păcii, că imperialismul nu-și mai poate impune, după plac, politica sa. Așa cum aprecia și tovarășul Mao Tzedun, „Primejdia unui nou război mondial există încă, și popoarele tuturor țărilor trebuie să fie pregătite. Dar revoluția este principala tendință a lumii de astăzi". Acționînd unite, popoarele lumii pot asigura dezvoltarea progresistă a societății, pot salvgarda pacea și securitatea lumii.

Partidul, guvernul și poporul român acordă întregul lor sprijin luptei juste a poporului vietnamez, a celorlalte popoare din Indochina, împotriva agresiunii imperialiștilor americani, pentru încetarea războiului din Vietnam, pentru retragerea totală a trupelor Statelor Unite ale Americii din această zonă, pentru respectarea drepturilor popoarelor vietnamez, cambodgian și laoțian de a-și hotărî singure destinele.

Ca țară europeană, România acționează în mod ferm pentru instaurarea unui climat de securitate și pace pe continentul nostru, pentru realizarea unei conferințe general-europene, cu convingerea că fiecare pas înainte în îmbunătățirea situației în Europa — de unde au izbucnit în trecut două războaie mondiale —se va răsfrînge pozitiv asupra întregii atmosfere internaționale.

Pornind de la realitatea că în lume există state cu orînduiri sociale diferite, țara noastră militează activ pentru înfăptuirea coexistenței pașnice, pentru dezvoltarea colaborării între state pe baza principiilor independenței și suveranității, neamestecului în treburile interne și egalității în drepturi. Instaurarea deplină a acestor principii în relațiile dintre țări și popoare va constitui o puternică lovitură împotriva politicii imperialiste de dominație și amestec, de înveninare și încordare a raporturilor internaționale; ea ar constitui, în același timp, o garanție a dezvoltării libere și nestingherite a popoarelor, a colaborării lor rodnice, în condiții de pace și securitate.

România consideră drept o înaltă îndatorire a sa de a milita, împreună cu toate forțele iubitoare de pace, pentru înfăptuirea dezarmării generale și totale, și, în primul rînd, a celei nucleare, pentru lichidarea blocurilor militare și a bazelor militare de pe teritoriile altor state, retragerea trupelor în cadrul granițelor naționale, reducerea bugetelor militare și alte asemenea acțiuni menite să diminueze pericolul de război.

Stimați tovarăși,

În încheiere, doresc să exprim încă o dată convingerea că vizita pe care o facem în țara dumneavoastră va duce la dezvoltarea raporturilor de prietenie, colaborare și solidaritate frățească dintre partidele, țările și popoarele celor două țări, că Republica Socialistă România și Republica Populară Chineză se vor sprijini și vor acționa și în viitor împreună în lupta împotriva imperialismului, pentru triumful cauzei păcii și socialismului în lume.

Dînd glas acestei convingeri, permiteți-mi să toastez:

În sănătatea președintelui Mao Tzedun și a soției sale!

În sănătatea tovarășului vicepreședinte Lin Biao și a soției sale!

În sănătatea tovarășului vicepreședinte Dun Bi-u!

În sănătatea premierului Ciu En-lai!

În sănătatea șefului statului Cambodgia, prințul Norodom Sianuk, și a soției sale!

În sănătatea distinșilor reprezentanți diplomatici prezenți aici și a soțiilor lor!

În sănătatea dumneavoastră, a tuturor celor de față!

Pentru înflorirea Republicii Populare Chineze, pentru prosperitatea marelui popor chinez!

Pentru prietenia trainică dintre partidele și țările noastre, dintre popoarele român și chinez!

Pentru victoria socialismului și păcii în lume!

Primire deosebit de călduroasă făcută oaspeților români la Pekin

(urmare din pag. 1)

soția vicepremierului Li Sien-nien, și alte persoane oficiale.

Conducătorii de partid și de stat chinezi adresează, în numele președintelui Mao Tzedun și al vicepreședintelui Lin Biao, al partidului, guvernului, al marelui popor chinez calde urări de bun venit tovarășului Nicolae Ceaușescu și soției sale, Elena Ceaușescu, precum și membrilor delegației române: Ion Gheorghe Maurer, membru al Comitetului Executiv, al Prezidiului Permanent al C.C. al P.C.R., președintele Consiliului de Miniștri, Manea Mănescu, membru al Comitetului Executiv, al Prezidiului Permanent, secretar al C.C. al P.C.R., vicepreședinte al Consiliului de Stat, Dumitru Popa, membru al Comitetului Executiv al C.C. al P.C.R., prim-secretar al Comitetului municipal de partid București, primarul general al Capitalei, Ion Iliescu, membru supleant al Comitetului Executiv, secretar al C.C. al P.C.R., George Macovescu, membru al C.C. al P.C.R., prim-adjunct al ministrului de externe.

Tovarășii Nicolae Ceaușescu și Ion Gheorghe Maurer se îmbrățișează cu premierul Ciu En-lai.

Pe aeroport sînt prezenți Aurel Duma, ambasadorul Republicii Socialiste România la Pekin, membru al delegației române, precum și numeroși specialiști români aflați în China. Sînt de față, de asemenea, șefi ai misiunilor diplomatice acreditați în Republica Populară Chineză. Este prezent Cian Hai-fun, ambasadorul Republicii Populare Chineze la București, care a sosit la Pekin cu avionul prezidențial.

Pe aeroport se afla aliniată o gardă de onoare formată din militari ai forțelor armate chineze.

Răsună solemn acordurile imnurilor de stat ale Republicii Socialiste România și Republicii Populare Chineze.

Tovarășul Nicolae Ceaușescu, împreună cu tovarășul Ciu En-lai trec în revistă garda de onoare, precum și detașamente ale miliției populare și gărzilor roșii.

Aclamațiile mulțimii răsună necontenit. Răspunzînd ovațiilor, tovarășul Nicolae Ceaușescu se îndreaptă spre grupurile compacte ale celor aflați pe aeroport, se oprește, strînge mîinile multora din cetățeni, care-și exprimă entuziast sentimentele de prețuire și stimă față de conducătorii partidului și statului nostru, față de poporul român. Din mulțime se desprinde Ceo Jui-tsin, președinta comunei populare „Prietenia chino-română", care transmite oaspeților urările de bun venit ale tuturor membrilor comunei.

Platoul aeroportului devine o imensă scenă în aer liber, pe care se desfășoară, într-o înlănțuire de ritmuri și culori, un spectacol folcloric plin de pitoresc.

De la aeroport, coloana de mașini, escortată de motocicliști, străbate regiunea de centură a marelui oraș. Pe ambele părți ale șoselei se derulează într-o infinită varietate secvențele unui peisaj bogat, variat, modelat de mîna omului stăpîn pe propria soartă. Livezi de pomi fructiferi alternează cu lanuri de grîu, cu plantații de vii, cu grădini.

Prezența coșurilor de fabrică anunță apropierea de orașul propriu-zis, devenit în anii puterii populare al doilea centru industrial al Chinei.

Lîngă una din străvechile porți ale milenarului Pekin, unde prezentul socialist se face simțit prin peisajul oferit de halele uriașe și de turnurile uneia din noile termocentrale, tovarășul Nicolae Ceaușescu cu soția, Elena Ceaușescu, și tovarășul Ciu En-lai, iau loc într-o mașină deschisă. Într-o altă mașină deschisă iau loc tovarășii Ion Gheorghe Maurer, Huan Iun Shen și Cian Ciun Cian.

Se intră în oraș pe bulevardul principal dominat de clădiri noi. Pe întreaga sa lungime de 12 km. bulevardul este împodobit cu steagurile celor două țări. Imense lozinci cu inscripții în limbile română și chineză: „Un călduros bun-venit înalților oaspeți români!", „Un salut călduros tovarășului Nicolae Ceaușescu!", „Trăiască unitatea dintre Partidul Comunist Român și Partidul Comunist Chinez, bazată pe marxism-leninism și internaționalism proletar!", sînt arborate de ambele laturi ale marii artere.

O veritabilă tălăzuire omenească, așa cum cunoaște Pekinul numai cu prilejul unor evenimente de cea mai mare importanță, se înfățișează privirilor. Parcă toți oamenii capitalei și-au dat întîlnire pe acest adevărat traseu al prieteniei chino-române. Totul este dominat de uralele și aclamațiile nesfîrșite ale mulțimii.

Conducătorii de partid și de stat români și chinezi răspund ovațiilor și impresionantelor manifestări spontane.

Dimensiunile magistralei se amplifică, devenind parcă nemărginite atunci cînd coloana oficială pătrunde în istorica piață Tien An-min. Aici, de la uriașa tribună construită în stilul clasic chinez, a fost proclamată în octombrie 1949 Republica Populară Chineză, act care a reprezentat o cotitură radicală în destinele poporului chinez și s-a înscris, totodată, ca un factor de mare însemnătate în schimbarea raportului de forțe pe plan mondial.

De atunci, numele pieței Tien An-min a rămas legat de toate evenimentele de seamă ale Chinei populare. Piața este flancată de impunătoarele clădiri moderne ale Adunării reprezentanților populari și palatul muzeelor.

În momentul cînd coloana oficială pătrunde în piață, mii de baloane se înalță spre albastra cupolă a acestei frumoase zile de vară. Tribunele laterale, populate de numeroși tineri, își schimbă înfățișarea: din imense buchete de flori apar scrise în limbile română și chineză cu litere galbene pe fond roșu cuvintele „Bine ați venit!". Un alt moment semnificativ: din difuzoare se revarsă acordurile atît de cunoscute nouă, românilor, ale marșului brigăzilor de muncă ale tineretului.

Coloana se apropie, după două ore de la sosire, de reședința rezervată oaspeților români, Tuai Yui-tai. Un imens portret al tovarășului Ceaușescu domină întretăierea a două bulevarde.

Entuziasta primire pe care Pekinul a făcut-o tovarășilor Nicolae Ceaușescu, Ion Gheorghe Maurer și celorlalți soli ai poporului român a constituit o puternică demonstrație a prieteniei dintre partidele, țările și popoarele noastre, prietenie statornică, bazată pe stimă și prețuire reciprocă, pe principiile marxism-leninismului și internaționalismului socialist.

Este ceea ce subliniază în această zi toate ziarele și comentariile radiofonice din capitala chineză. În editorialul în care salută sosirea pe pămîntul Chinei a delegației de partid și guvernamentale române, ziarul „Jenminjibao" arată: „Această vizită reprezintă un mare eveniment în istoria relațiilor prietenești dintre cele două partide și popoare, dintre două țări ale noastre. Cu profunde sentimente frățești, cele 700 milioane de chinezi adresează un călduros bun-venit solilor poporului român prieten". Relevînd că, în ultimii ani, colaborarea multilaterală dintre cele două țări s-a dezvoltat în mare măsură, ziarul subliniază: „Credem cu tărie că vizita delegației române va aduce cu siguranță o contribuție nouă la întărirea și dezvoltarea prieteniei dintre Partidul Comunist Chinez și Partidul Comunist Român, dintre popoarele chinez și român".

Acestea sînt auspiciile sub care s-a desfășurat prima zi a vizitei delegației de partid și guvernamentale române în China prietenă.

Reportajul vizitei a fost realizat de:
Ion MĂRGINEANU
Romulus CĂPLESCU
Eugen PREDA
Ion GĂLĂȚEANU

*

În drum spre Pekin, delegația de partid și guvernamentală a Republicii Socialiste România, condusă de tovarășul Nicolae Ceaușescu, secretar general al Partidului Comunist Român, președintele Consiliului de Stat, s-a oprit la Irkutsk.

La aeroport, delegația română a fost întîmpinată de Nikolai Bannikov, membru al C.C. al P.C.U.S., deputat în Sovietul Suprem al U.R.S.S., prim-secretar al Comitetului Regional de partid din Irkutsk, Iuri Kravcenko, deputat în Sovietul Suprem al R.S.F.S.R., președintele Comitetului Executiv al Sovietului Regional, și alte persoane oficiale.

Comitetul Regional al P.C.U.S. din Irkutsk și Comitetul Executiv al Sovietului Regional Irkutsk au oferit un dejun în cinstea delegației.

După un scurt popas, oaspeții români au plecat spre Pekin.

Delegația a fost condusă pînă la Irkutsk de Teodor Marinescu, ambasadorul extraordinar și plenipotențiar al Republicii Socialiste România în U.R.S.S.

Recepție oferită de Comitetul Central al Partidului Comunist Chinez și Consiliul de Stat al Republicii Populare Chineze

(urmare din pag. 1)

se aflau drapelele de Stat ale Republicii Socialiste România și Republicii Populare Chineze, oaspeții români sînt salutați cu căldură de persoanele oficiale chineze prezente: Huan Yun-sen, membru al Biroului Politic al C.C. al P.C. Chinez, șeful Marelui Stat Major al Armatei Populare Chineze de eliberare, Cian Ciun-ciao, membru al Biroului Politic, președintele Comitetului de partid al orașului Șanhai, Iao Ven-iuan, membru al Biroului Politic, Li Sien-nien, membru al Biroului Politic, vicepremier al Consiliului de Stat, Ie Cien-in, membru al Biroului Politic, vicepreședinte al Comisiei militare din cadrul Comitetului Central al Partidului Comunist Chinez, Ie Ciun, membru al Biroului Politic, U Fasien, membru al Biroului Politic, adjunct al șefului Marelui Stat Major al Armatei Populare Chineze de Eliberare, Li Tsopen, membru al Biroului Politic, adjunct al șefului Marelui Stat Major, Ciu Ui-tzo, membru al Biroului Politic, adjunct al șefului Marelui Stat Major al Armatei Populare Chineze de Eliberare, Ci Den-kuei, membru supleant al Biroului Politic, Li Te-sîn, membru supleant al Biroului Politic, Go Mo-jo, membru al C.C., vicepreședinte al Comitetului Permanent al Adunării reprezentanților populari pe întreaga Chină, Ken Piao, membru al C.C. al P.C. Chinez, șeful Secției Relații externe din cadrul Comitetului Central, U De, membru al C.C., al doilea secretar al Comitetului municipal de partid Pekin, Lim Cia-mei, soția vicepremierului Li Sien-nien, și alte persoane oficiale chineze.

Tovarășul Nicolae Ceaușescu și soția sa, Elena Ceaușescu, precum și membrii delegației române sînt salutați, de asemenea, de șefii misiunilor diplomatice acreditați la Pekin.

La masa de onoare, alături de conducătorii de partid și de stat români și chinezi iau loc prințul Norodom Sianuk, șeful statului Cambodgia, președintele F.U.N.K., și soția sa, Monique Sianuk.

În timpul recepției, care s-a desfășurat într-o ambianță de caldă prietenie și cordialitate, au fost intonate imnurile de stat ale celor două țări. Tovarășii Ciu En-lai și Nicolae Ceaușescu au rostit toasturi, subliniate în repetate rînduri cu vii aplauze.

Președintele Nicolae Ceaușescu a primit pe Samdech Norodom Sianuk

Președintele Consiliului de Stat al Republicii Socialiste România, Nicolae Ceaușescu, cu soția sa, Elena Ceaușescu, și Ion Gheorghe Maurer, președintele Consiliului de Miniștri, au primit în cursul zilei de marți, la reședința oficială, pe Samdech Norodom Sianuk, șeful statului Cambodgia, președintele Frontului Național Unit al Cambodgiei, și soția sa, Monique Sianuk, împreună cu Penn Nouth, premierul guvernului regal de uniune națională al Cambodgiei, președintele Biroului Politic al C.C. al F.U.N.K. și soția sa. Au fost prezenți, de asemenea, Ker Meas, ambasadorul Cambodgiei în R.P. Chineză, și Sisowath Methavi, director de cabinet și șeful Casei militare a șefului statului Cambodgia.

A fost de față Aurel Duma, ambasadorul României la Pekin, împreună cu soția.

Primirea s-a desfășurat într-o atmosferă cordială.

Scurte știri externe

VIENA

La Kongresscentrum din Hofburgul vienez, devenit loc tradițional al reuniunilor internaționale, s-a deschis conferința extraordinară a Organizației Națiunilor Unite pentru Dezvoltarea Industrială (O.N.U.D.I.) din care fac parte 137 de țări și teritorii. Din România participă o delegație condusă de Petru Burlacu, adjunct al ministrului afacerilor externe.

TOKIO

Guvernatorii a trei mari orașe japoneze — Tokio, Kyoto și Osaka — au dat publicității o declarație în care resping condițiile puse de Statele Unite pentru retrocedarea Okinawei. Subliniind necesitatea respectării dreptului la autodeterminare a populației din arhipelag, declarația condamnă poziția Statelor Unite, care condiționează retrocedarea Okinawei către Japonia de menținerea bazelor militare americane.

BELGRAD

Președintele R.S.F. Iugoslavia, Iosip Broz Tito, l-a primit marți pe ministrul relațiilor externe al Republicii Chile, Clodomiro Almeyda, cu care a avut o convorbire prietenească, informează agenția Taniug. Cu acest prilej, Clodomiro Almeyda a înmînat președintelui Tito un mesaj personal din partea președintelui chilian, Salvador Allende.

LONDRA

Marți dimineața, în Anglia a fost declanșată greva națională a 15 000 de muncitori furnaliști, prima de acest fel din ultimii 45 de ani. Întreruperea lucrului afectează producția la peste 50 de furnale, reprezentînd trei sferturi din capacitățile industriei de oțel a Angliei.

CAIRO

Parlamentul egiptean a aprobat legea care modifică condițiile de reținere a persoanelor — informează agenția M.E.N. Legea prevede că pot fi reținuți de către autorități, numai în baza unei hotăriri judecătorești, cetățenii care s-au făcut vinovați de a fi adus prejudicii statului egiptean.

RAWALPINDI

Guvernul Pakistanului a ridicat cenzura asupra difuzării informațiilor destinate presei străine — anunță din Rawalpindi agenția France Presse. După izbucnirea incidentelor în Pakistanul de est, președintele Yahia Khan a emis, la 26 martie, un decret privind instituirea totală a cenzurii asupra informațiilor destinate presei străine. Această măsură a fost adoptată ca urmare a prezentării inexacte, de către unele agenții, a evoluției evenimentelor din Pakistanul de est.

ULAN BATOR

Guvernele R. P. Mongole și Republicii Chile au hotărît să stabilească relații diplomatice la nivel de ambasadori, informează agenția Montame.

ISTANBUL

După un asediu de 51 de ore, unitățile armatei și poliției din Istanbul au pătruns marți în apartamentul unde se refugiaseră, de duminică dimineața, cei doi indivizi bănuiți de autorități că au luat parte la răpirea și asasinarea consulului general al Israelului la Istanbul, Ephraim Elron. Fiica proprietarului apartamentului, în vîrstă de 14 ani, reținută de cei doi ca ostatecă, a fost eliberată. După cum a anunțat Comandamentul stării de urgență din Istanbul, în cursul luptei, unul dintre teroriști a fost grav rănit și a încetat din viață în drum spre spital, iar al doilea a fost arestat.

Redacția și Administrația: strada Vasile Alecsandri nr. 8 — Iași, Telefon 14128.

Tiparul: Întreprinderea poligrafică Iași, str. Vasile Alecsandri nr. 6, Telefon 14620

ANUL XXVII,
Nr. 7684
JOI
3
IUNIE
1971
4 PAGINI
30 BANI

Proletari din toate țările, uniți-vă!

Flacăra Iașului

Organ al Comitetului județean Iași al P.C.R. și al Consiliului popular județean

În pagina a 4-a

- Cu ocazia vizitei în R. D. Vietnam a delegației poporului laoțian
  Mitingul de la Hanoi
- Demisia cabinetului columbian

La Combinatul avicol intercooperatist

Tehnologiile moderne își spun cuvîntul

- Debut peste așteptări
- Se poate vorbi de acum despre o experiență proprie valoroasă
- Pe toate căile spre cele mai eficiente soluții

In coasta Iașului, în vecinătatea Fabricii de antibiotice, a luat ființă, în acest an o nouă unitate zootehnică de tip industrial și anume Combinatul avicol intercooperatist. Așa cum consemnam și în ziarul nostru, populatea primelor hale a început pe data de 8 ianuarie a.c. Evenimentul inaugural a fost consumat cu mai multe emoții ca de obicei. Și pe bună dreptate, căci trebuiau aduși în toiul iernii cîteva zeci de mii de pui de o zi de la sute de kilometri depărtare, iar orice neglijență la transport ar fi însemnat pierderi irecuperabile. Primul examen a fost trecut însă cu bine. Fluxul tehnologic astfel început a continuat în condiții la fel de bune, așa că la sfîrșitul lui februarie Complexul a debutat pe piață cu primii pui pentru carne după care au urmat alții și apoi o adevărată avalanșă spre bucuria gospodinelor. Din acest moment, cea mai mare „bătaie de cap" au avut-o tovarășii de la magazinul intercooperatist și C.L.F. care, surprinși cam nepregătiți, au trebuit să ia măsuri urgente pentru a putea desface tot ce li se oferea.

Noua „fabrică" intercooperatistă de carne își continuă producția în ritm la fel de susținut. In cele 12 hale — populate de acum integral — hrănirea și adăparea puilor sînt automatizate, încălzirea se realizează cu ajutorul aerotermelor, iar primirea aerului cu electroventilatoarele. După cum se vede, instalații moderne pentru folosirea cărora întreg personalul, în frunte cu medicul veterinar Eugenia Tihovici, șefa fermei, și tehniciana Rodica Timofte a fost instruit la I.A.S. Avicola de la Bacău și Iași. După însușirea noțiunilor de bază cu privire la tehnologiile aplicate în avicultura de stat, specialiștii combinatului au urmărit îndeaproape, îndrumînd și controlînd permanent personalul de deservire, ca procesul de producție să se desfășoare ireproșabil.

Realizările de pînă acum atestă că s-a reușit. Astfel, sporul mediu de creștere în greutate a puilor este de 1,4 kg. în două luni, față de 1 kg. la cît trebuia să ajungă, potrivit prevederilor la vîrsta de 65 de zile. Așa se face că planul producției marfă pentru primul semestru a fost îndeplinit încă de la 24 mai, existînd toate premisele să se livreze suplimentar pînă la jumătatea anului curent cel puțin 60 tone de carne. Unele operatoare au reușit să obțină rezultate mult mai frumoase. Bunăoară, Aurica Aniculăesei a adus pui din lotul ce-l are în primire la o greutate de 1,500 kg. la vîrsta de două luni, iar Gela Ursu și Maria Ancuța, la 1,450 kg.

Măsurile sanitar-veterinare severe luate au făcut ca mortalitățile să nu ridice probleme deosebite. Dovadă că și pierderile nu reprezintă, la un efectiv de aproape 290.000 de pui rulați pînă acum, decît 3 la sută față de 5 procente cît se admisese ca limită maximă la întocmirea planului.

„Privind lucrurile prin prisma eficienței economice — ne informa tov. Mircea Barbir, economistul șef al unității — putem spune că în

G. GRIGORAȘ

(continuare în pag. a 2-a)

Una din țesătoarele fruntașe de la Țesătoria de mătase „Victoria" din Iași este și muncitoarea Adela Hogaș din fotografia alăturată.

Foto: D. ROTARU — coresp.

Uzina mecanică de material rulant Pașcani

9.500.000 de lei producție suplimentară

Colectivul de muncă al Uzinei mecanice de material rulant Pașcani a continuat să-și amplifice rezultatele în producție. Astfel, la sfîrșitul celor cinci luni din acest an a obținut o producție globală suplimentară de 9.506.000 de lei, realizată, în special, pe seama creșterii productivității muncii. Totodată, în luna mai a introdus în reparații capitale noi tipuri de vagoane. Este vorba de vagoane de marfă acoperite pe două osii, din care deja s-au executat reparații capitale la 25 de vagoane.

Antibiotice peste prevederi

După cum ne-a informat tov. *B. Laufman*, șeful serviciului de planificare de la Fabrica de antibiotice, unitatea și-a îndeplinit sarcinile de plan pe primele cinci luni ale anului, cu trei zile mai devreme, pînă la sfîrșitul lunii mai realizîndu-se o producție suplimentară de 5.850.000 de lei, materializată în principal în: 335 MUI penicilină G și derivați, 117 MUI streptomicină și derivați, 59 MUI aureociclină, 507 gr. vitamina B 12 și derivați. Totodată, fabrica ieșeană a onorat integral și la termenele contractuale obligațiile față de partenerii externi.

Vizita delegației de partid și guvernamentale române, conduse de tovarășul Nicolae Ceaușescu, în Republica Populară Chineză

Convorbiri între delegația de partid și guvernamentală română și delegația de partid și guvernamentală chineză

Miercuri după-amiază, la palatul Adunării Reprezentanților Populari din întreaga Chină au avut loc convorbiri oficiale între delegația de partid și guvernamentală română, condusă de tovarășul Nicolae Ceaușescu, secretar general al Partidului Comunist Român, președintele Consiliului de Stat al Republicii Socialiste România, și delegația de partid și guvernamentală chineză, condusă de tovarășul Ciu En-lai, membru al Comitetului Permanent al Biroului Politic al C.C. al P.C. Chinez, premierul Consiliului de Stat.

La convorbiri, din partea română au participat tovarășii Ion Gheorghe Maurer, membru al Comitetului Executiv, al Prezidiului Permanent al C.C. al P.C.R., președintele Consiliului de Miniștri, Manea Mănescu, membru al Comitetului Executiv, al Prezidiului Permanent, secretar al C.C. al P.C.R., vicepreședinte al Consiliului de Stat, Dumitru Popa, membru al Comitetului Executiv al C.C. al P.C.R., prim-secretar al Comitetului municipal București al P.C.R., primarul general al Capitalei, Ion Iliescu, membru supleant al Comitetului Executiv, secretar al C.C. al P.C.R., George Macovescu, membru al C.C. al P.C.R., prim-adjunct al ministrului afacerilor externe, Aurel Duma, membru al C.C. al P.C.R., ambasadorul României la Pekin, consilieri și experți.

Din partea chineză au participat tovarășii Huan Iun-șen, membru al Biroului Politic al C.C. al P.C. Chinez, șeful Marelui Stat Major al Armatei Populare Chineze de Eliberare, Iae Ven-iuan, membru al Biroului Politic, Li Sien-nien, membru al Biroului Politic, vicepremier al Consiliului de Stat, Ciu Ui-tzo, membru al Biroului Politic, locțiitor al șefului Marelui Stat Major, Ken Biao, membru al C.C. al P.C. Chinez, șeful Secției pentru relații externe a C.C. al P.C. Chinez, Ci Pin-fei, ministru ad-interim al afacerilor externe, Fan I, președintele Comitetului pentru relații economice cu străinătatea, Li Cian, membru al C.C. al P.C. Chinez, adjunct al ministrului comerțului exterior, Cian Hai-fun, ambasadorul R.P. Chineze la București, precum și Li Lien-cin, Liu Ka-min și Han Su.

Convorbirile, care au avut loc cu acest prilej, s-au desfășurat într-o atmosferă deosebit de cordială.

La Universitatea politehnică Cinhua

Miercuri dimineața, tovarășul Nicolae Ceaușescu și soția sa, Elena Ceaușescu, împreună cu tovarășii Manea Mănescu, Dumitru Popa, Ion Iliescu, George Macovescu și Aurel Duma, membri ai delegației de partid și guvernamentale a Republicii Socialiste România, au vizitat Universitatea politehnică Cinhua din Pekin, important centru de pregătire a viitorilor specialiști.

Oaspeții au fost însoțiți de Huan Iunșen, membru al Biroului Politic al Comitetului Central al P.C. Chinez, șeful Marelui Stat Major al Armatei Populare Chineze de Eliberare, Ken Biao, membru al C.C., șeful Secției pentru relații externe din cadrul Comitetului Central, Cian Hai-fun, ambasadorul R.P. Chineze la București.

Oaspeții români s-au bucurat de aceleași vibrante manifestări de prietenie, prețuire și stimă pentru conducătorii partidului și statului nostru, pentru Partidul Comunist Român, pentru poporul român.

De la intrarea în incinta universității și pînă la clădirea principală, de-a lungul unei alei de aproape un kilometru, mii de studenți, cadre didactice, funcționari ai institutului de învățămînt superior salută cu deosebită căldură, cu îndelungi urale și ovații pe oaspeții români.

In fața clădirii, unde se află sala de primire a invitaților de seamă, tovarășul Nicolae Ceaușescu, cu soția și membrii delegației sînt întîmpinați de Si Ciun, locțiitorul secretarului de partid, membru principal al Comitetului Permanent al Comitetului Revoluționar și al conducerii universității, Sie Tiu-i, membru al Comitetului Permanent al Comitetului municipal Pekin al P.C. Chinez, și membru al Comitetului Permanent al Comitetului de partid, vicepreședinte al Comitetului Revoluționar al universității, Liu Pin, membru de conducere al Comitetului Revoluționar, Ui Sien-iun, membru al conducerii Comitetului Revoluționar al universității.

In timp ce urcă scările care duc spre sala de recepție, oaspeții și gazdele străbat cu greu prin mulțimea dornică să fie cît mai aproape, să adreseze un cuvînt de salut, să ofere flori.

In sala de primire, Si Ciun adresează, în numele conducerii universității, al studenților și profesorilor, al Comitetului Revoluționar și al Comitetului de partid, un cuvînt de bun sosit. El arată cu bucurie că mulți din cei ce lucrează la universitate păstrează vie în amintire vizita făcută aici, în 1964, de tovarășul Nicolae Ceaușescu.

In continuare, el a prezentat oaspeților date privind activitatea universității. Întemeiată în 1911, universitatea cunoaște o puternică dezvoltare abia în ultimii ani, avînd astăzi 11 facultăți — printre care de electronică, energetică, construcții de mașini, mecanică — cu peste 50 de specialități. Aici învață 2.800 de studenți proveniți din rîndurile muncitorilor, țăranilor și militarilor. Ei sînt selecționați dintre oamenii cu o bogată experiență în activitatea practică, ceea ce îi ajută la însușirea mai rapidă a cunoștințelor teoretice. După absolvire, ei se reîntorc la locurile de muncă de unde au venit. Sistemul de învățămînt este, în etapa actuală, în plin proces de reorganizare, avînd drept scop împletirea a trei preocupări: studiul, cercetarea științifică și activitatea directă, nemijlocită, în producție. Prin aplicarea acestui principiu, universitatea s-a transformat într-un complex care, în afară de amfiteatre și săli de cursuri, include cinci fabrici, numeroase ateliere de producție, o bază de cercetări științifice și o fermă agricolă. In același timp, ea întreține legături contractuale cu 45 de întreprinderi din diverse regiuni ale țării, unde studenții lucrează efectiv anumite perioade. Scopul nostru — a spus Si Ciun — este pregătirea unor cadre cu înaltă conștiință socialistă și cu un grad ridicat de civilizație și cultură. Noul sistem de învățămînt este în curs de experimentare. Am dori să arătăm sincer tovarășilor români — a spus vorbitorul — că mai există unele greutăți și lipsuri, dar sîntem hotărîți să căutăm căile cele mai potrivite pentru perfecționarea lui.

In cadrul discuției care a avut loc, studenți, cadre didactice, reprezentanți ai organizației de partid și ai Comitetului Revoluționar au relatat despre preocupările lor, despre bogata activitate care se desfășoară aici pentru educarea comunistă a tineretului, în scopul pregătirii lui temeinice pentru muncă și viață, pentru a fi cît mai util societății.

Luînd cuvîntul, **tovarășul NICOLAE CEAUȘESCU, după ce a mulțumit pentru primirea făcută, a salutat călduros gazdele în numele întregii delegații de partid și guvernamentale române, precum și din partea studenților și cadrelor didactice din țara noastră. După cum știți, a spus vorbitorul, ne aflăm într-o vizită de prietenie, la invitația Comitetului Central al Partidului Comunist Chinez și a guvernului Republicii Populare Chineze. Sintem deosebit de satisfăcuți de faptul că, în cadrul acestei vizite, avem posibilitatea să cunoaștem activitatea universității dv., preocupările privind dezvoltarea învățămîntului și legarea sa de viață, de practică.**

Am auzit multe despre Universitatea Cinhua, care este renumită prin preocuparea de a desfășura întreaga activitate în strînsă legătură cu interesele poporului, ale construirii socialismului. Desigur, dezvoltarea învățămîntului, a științei este o problemă de bază a societății socialiste, a spus tovarășul Ceaușescu. Numai slujirea intereselor clasei muncitoare, ale maselor revoluționare le asigură acest rol important, așa cum ați arătat, de altfel, și în expunerile dv.

Împărtășind celor prezenți preocupările existente în țara noastră în vederea îmbinării studiului cu activitatea practică de producție, tovarășul Nicolae Ceaușescu a relevat că aceasta contribuie, totodată, la strînsa unitate între clasa muncitoare și intelectualitate.

In încheiere, secretarul general al P.C.R. a menționat utilitatea unor contacte strînse între Universitatea Cinhua și Universitatea din București, a urat studenților și corpului didactic succese în activitatea pe care o desfășoară în însușirea și aplicarea marxism-leninismului.

Toți cei prezenți aplaudă cu însuflețire.

In continuare, oaspeții români sînt invitați să viziteze cîteva din facultățile universității. Pe un platou din apropierea Facultății de construcții auto se află mai multe camioane de patru tone, în stadiu de prototip. Ele au fost concepute și realizate în întregime de studenți și cadre didactice, în colaborare cu muncitorii. Membrilor delegației le sînt prezentate principalele caracteristici tehnico-funcționale ale acestor prototipuri.

Tovarășul Nicolae Ceaușescu apreciază această realizare obținută de colectivul Facultății de construcții auto, căruia îi urează noi succese în activitatea de viitor.

In timpul discuției dintre membrii delegației și gazde, un student, adresîndu-se tovarășului Ceaușescu, spune: „Știm că industria constructoare de autocamioane din România a atins un înalt nivel de dezvoltare și am dori să ne împărtășim reciproc experiența".

Este o propunere bună — remarcă tovarășul Nicolae Ceaușescu. Intr-adevăr, putem stabili o fructuoasă colaborare.

La Facultatea de mecanică fină, oaspeților le este prezentată o mașină de așchiere cu comandă program, realizată prin mijloace proprii. Datorită caracteristicilor sale tehnice superioare, s-a putut obține un spor al productivității de peste 10 ori.

„Cînd ne-ați vizitat prima dată, în 1964,

(continuare în pag. a 4-a)

Noi tipuri de utilaje

Pe planșetele proiectanților de la Filiala Iași a Centrului de cercetări și proiectări pentru utilaje de construcții, unitate care contribuie la acțiunea de reprofilare a Uzinei mecanice „Nicolina", se află în lucru proiectele unor noi produse. Este vorba, în primul rînd, de topitorul de bitum și un malaxor mecanic, ambele unificate într-un singur utilaj, ceea ce va prezenta avantaje evidente (posibilitatea lucrului cu bitum solid și cu asfalt, reducerea costului unei tone de bitum cu 22,10 lei față de instalațiile existente, facilitarea realizării lui în producție de serie mare etc.).

Un alt proiect se referă la o stație de preparat mixturi asfaltice R III — care va avea parametrii tehnico-economici îmbunătățiți în direcția ușurării condițiilor de muncă și a sporirii productivității muncii, față de stațiile existente. Betoniera cu amestec forțat, cu o capacitate de 750 l., este un alt utilaj ce se proiectează în prezent la acest institut pentru prima dată în țara noastră. De asemenea, peste puțin timp va fi terminat proiectul unei mașini de despotmolit și curățat canalele de irigații.

Dar, în timp ce aceste noi utilaje abia se conturează pe hîrtia de calc a proiectanților, alte proiecte prind viață, se materializează în halele Uzinei mecanice „Nicolina". Amintim, astfel, de silozul de ciment de 250 t., care nu s-a mai fabricat în țara noastră pînă în prezent; standurile de probă pentru cilindri hidraulici, pentru cilindri pneumatici și pentru recepționarea echipamentelor de automatizări; încărcătorul frontal I.F.S. 1500.

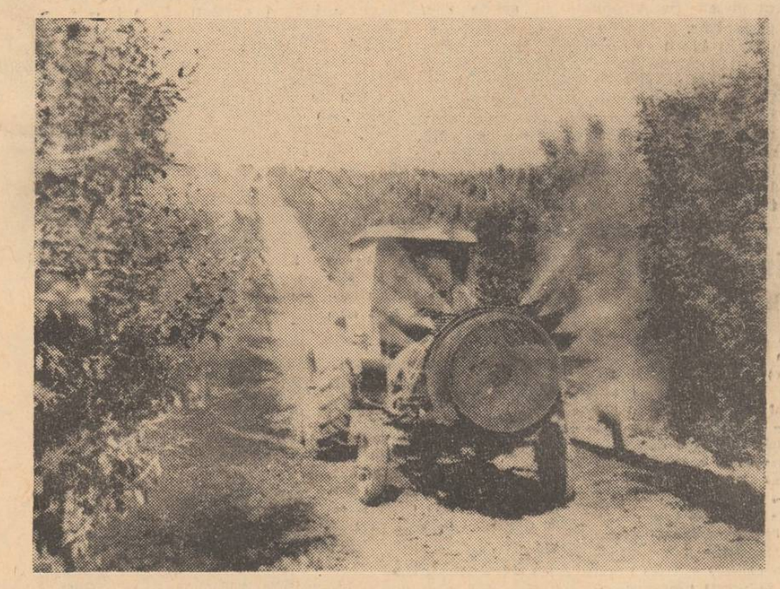

I.A.S. Bucium. La ferma Vămășoaia se tratează pomii împotriva dăunătorilor.

CARNET IEȘEAN

Meșterul din Todirești

In curte, un copil de-o șchioapă se necăjea să prindă un boboc de rață. Rățuștile alergau repede și prichindelul dădea în brînci.

— Măi flăcăule, unde-i taică-tu?

— Tataia e în atelier.

Prin ușa mică, întredeschisă, a unei încăperi care nu semăna cu nimic a atelier, un bărbat tînăr, chiar foarte tînăr, așezat pe-o buturugă lovea cu dalta într-o curmătură de lemn. Așchiile, dintr-un lemn ales cu grijă, săreau în dreapta și în stînga. Din cînd în cînd meșterul se oprea din lucru, privea atent lemnul, care începea să capete forme noi, apoi ca și cum nimic nu s-ar fi întîmplat își continua lucrul. Cînd ne-a observat s-a oprit din lucru, stingherit. După ce ne-am prezentat a început să ne vorbească despre pasiunea lui:

— Îmi place să cioplesc lemnul. De altfel, asta mi-i meseria. Cioplesc. Fac obiecte din lemn.

Abia acum am observat că pereții încăperii erau tapisați cu capete de cerbi (la început am crezut că sînt trofee de vînătoare), cu etajere, cu vaze, cu butoiașe, cu... cu multe și nenumărate obiecte care de care mai atrăgătoare, mai frumoase.

— Sînt numai o parte. Cele mai frumoase le găsiți la Cotnari sau la Trei Iazuri, ne precizează Petru Hrițcu.

Noi am fost și la Cotnari și la Trei Iazuri. Obiectele din lemn, executate de mîinile pricepute ale meșterului Hrițcu, încîntă privirile tuturor vizitatorilor. Am căutat să aflăm cine l-a inițiat în această

Andrei BRATU

(continuare în pag. a 3-a)

Convorbiri între președintele Nicolae Ceaușescu și prințul Norodom Sianuk

Miercuri seara, au avut loc, la reședința oficială a delegației române, convorbiri între Nicolae Ceaușescu, președintele Consiliului de Stat al Republicii Socialiste România, și Norodom Sianuk, șeful statului și președintele Frontului național unit al Cambodgiei.

Din partea română au participat: Ion Gheorghe Maurer, Manea Mănescu, Dumitru Popa, George Macovescu și ambasadorul României la Pekin, Aurel Duma, iar din partea cambodgiană — Penn Nouth, premierul guvernului regal de Uniune Națională al Cambodgiei, T'Khhon și Thiounn Prasith, miniștri, Sisowath Methavi, director de cabinet, și Ker Meas, ambasadorul Cambodgiei în R. P. Chineză.

Convorbirile s-au desfășurat într-o atmosferă cordială, prietenească.

Interviu pe marginea simpozionului

Forța de muncă — obiect de investigație științifică interdisciplinară

Recent s-au desfășurat la Iași lucrările simpozionului național de sociologie **„Forța de muncă din țara noastră — obiect de investigație științifică interdisciplinară"**, manifestare de amploare, care a prilejuit un larg schimb de opinii. Un scurt interviu luat cîtorva dintre participanți ne-a permis să aflăm impresii de la această reuniune științifică.

RED.: Știm că în ședințele pe secții s-a abordat o gamă foarte largă de probleme. V-am ruga să ne spuneți care vi s-au părut mai interesante.

VLADIMIR KRASNOSESCHI, șef de sector la Institutul de cercetări pedagogice București: Într-adevăr în discuții au fost abordate multe probleme legate de forța de muncă, începînd cu cele de ordin economico-sociologic și continuînd cu altele de natură psihologică, pedagogică și medicală. Din această multitudine de aspecte care converg de fapt toate spre un scop unic, m-au interesat în mod deosebit cele ce se referă la orientarea școlară și profesională, în legătură cu care s-au prezentat comunicări ce dovedesc că totul a fost cercetat în lumina datelor celor mai actuale din literatura de specialitate. S-a pus accent, mai ales, pe rolul intereselor și aptitudinilor în determinarea opțiunilor profesionale. M-aș referi, de asemenea, la latura de ergonomie, știință pe care unii o socotesc doar o tehnologie, dar care în fond grupează o serie de discipline ce se ocupă științific de forța de muncă, de adaptarea mașinii la om. În fine, m-a impresionat în mod special evocarea unor figuri de înaintași care ilustrează tradițiile universității ieșene în domeniul sociologiei, cum au fost D. Gusti, M. Ralea sau Al. Claudian. Personal consider că tînărul Centru de sociologie din Iași, ce desfășoară o frumoasă activitate științifică, va reuși să ducă mai departe, pe noi înălțimi, acestе strălucite tradiții.

RED.: În ce stadiu se află cercetările, în lumina recentului simpozion, și cum se prezintă relațiile interdisciplinare?

VASILE POPESCU, cercetător principal la Institutul de filozofie al Academiei de științe sociale și politice: Pe mine m-a izbit mai ales profesionalitatea comunicărilor, cu toate că nu sînt decît cîțiva ani de cînd s-au reluat cercetările în acest domeniu, ce-i drept pe o arie mai largă decît în trecut. Față de alte reuniuni științifice de acum un an sau doi, pot spune că aici am întîlnit un stadiu mult superior în sensul că s-a trecut de la amatorism la profesionalizare, caracterizată prin abordarea problemelor celor mai esențiale, prin informarea la zi și o interinformare între cercetători de la discipline diferite, chiar acolo unde nu s-a lucrat în cadru interdisciplinar. Aș mai releva rafinarea metodelor de cercetare, depășirea strictei înfățișări empirice a unor procente puse cap la cap și încercarea de a crea modele, de a stabili corelații, aplicarea unor teste sociometrice, elaborarea de indicatori complecși etc. Se remarcă în cercetarea sociologică încercarea de a trece la elaborarea unor teorii mai ample, în cadrul cărora faptele joacă un rol subordonat și integrat în ansamblul teoriei.

În ce mă privește, ne-a spus arhitect **GH. SEBEȘTYENI de la I.S.A.R.T. București,** socotesc tema simpozionului ca fiind fundamentală, ca dovadă și larga participare din întreaga țară. Cred, de asemenea, că ordonarea concluziilor și editarea lor în formă rezumativă pentru organele de decizie ar fi foarte importantă în scopul îmbunătățirii continue a condițiilor de folosire a forței de muncă în întreaga țară. Singurul meu regret este că a lipsit, totuși, o problemă însemnată, deoarece noi, care sîntem singura unitate din țară ce se ocupă cu influența condițiilor de locuit asupra omului și asupra productivității muncii, n-am venit cu nici o comunicare în acest domeniu.

RED.: Care ar fi părerea dv. despre concluziile ce se impun pe marginea simpozionului?

Conf. univ. dr. IOAN GRIGORAȘ: Comunicările prezentate atrag în principal observația asupra faptului că sociologii ieșeni sînt preocupați de a face din sociologia forței de muncă un instrument practic de lucru. În acest sens putem afirma că există preocupări pentru rezolvarea unor aspecte esențiale în domeniul respectiv. Mă refer la selectarea unor laturi principale privind teoria și metodologia cercetării forței de muncă, utilizarea acesteia, mobilitatea ei, problemele cultural-educative și raporturile cu dinamica grupurilor sociale. Ca unul care mă ocup de etică am remarcat cu satisfacție faptul că s-a scos în evidență realitatea că forța de muncă nu este numai o problemă tehnică, de organizare, de legislație, ci și una cu caracter profund uman, implicînd aspecte morale, sociale, psihologice etc.

*

Am mulțumit interlocutorilor noștri cu convingerea că simpozionul înseamnă un început valoros de afirmare a Centrului de sociologie din Iași și că din confruntarea cu practica, din asimilarea în producție a unor rezultate, vor izvorî adevăratele roade ale cercetării, precum și măsuri de mare eficiență.

Elena PIETRARU

Simpozion de comunicări și referate metodico-științifice

În cadrul acțiunii de modernizare a învățămîntului, de stimulare continuă a activității de autoperfecționare a cadrelor didactice, la Liceul economic din Iași s-a desfășurat zilele trecute un simpozion de comunicări metodico-științifice organizate de cadrele didactice din școală în colaborare cu cadre didactice din învățămîntul superior economic din orașul Iași.

În ședință plenară au fost prezentate o serie de comunicări și referate din care au reținut în mod deosebit atenția „90 de ani de învățămînt mediu economic în orașul Iași", „Unele concepte ale științei conducerii" și „Considerații cu privire la studiul elasei de elevi pe bază de investigații sociometrice".

În cadrul secțiilor au ieșit în evidență comunicările „Cu privire la predarea noțiunii de funcție reciprocă", „Aspecte ale dezvoltării economice a Moldovei și Țării Românești în perioada premergătoare Unirii". „Probleme ale modernizării învățămîntului liceal-economic" etc.

Lucrările au reprezentat o sinteză a principalelor preocupări metodico-științifice ale colectivului de profesori din școală, tratînd probleme actuale, interesante, de un nivel științific ridicat.

Prof. M. TUFESCU
corespondent

Din scrisorile sosite la redacție

Avertisment fără valoare

Cetățeanca Maria V. V. Ungureanu din Gotnari s-a dus într-o zi la cooperativă și i-a cerut gestionarului Costache M. Ungureanu să-i vîndă doi metri de stambă, de 11,40 lei metrul. (Asemănarea de nume este întîmplătoare).

— Poftim banii, 22,80 de lei.

— N-ajunge, a răspuns gestionarul, mai trebuie 7 lei.

În altă zi, i-a cerut gestionarului un kilogram de orez. I-a răspuns:

— Zece lei, nu șapte lei cît crezi dumneata.

Și tot așa azi, mîine, poimîine. Clienții au intrat la „idee" și ne-au trimis o scrisoare. Ce ne răspunde Întreprinderea economică județeană a cooperației de consum? Necinstea lui Costache Ungureanu se confirmă. Citățm din scrisoarea de răspuns: „a vîndut stambă de același sortiment și calitate la prețuri mai mari, a vîndut mărfuri deficitare cu prioritate la cunoștințe și rude; nu a dat restul ce se cuvenea cumpărătorilor". Ce măsuri s-au luat împotriva gestionarului necinstit? I s-a dat un „avertisment". Gestionarul l-a pus în buzunar alături de banii luați cu hapca de la cetățeni și constată că hîrtiuța cu ștampilă de la I.J.E.COOP. n-are nici o valoare. Pe cînd banii? Cu banii e altceva. De aceea nu trebuie să ne mirăm că asemenea gestionari își fac mendrele nestingheriți în magazinele cooperației. Ce așteaptă conducerea I.J.E.COOP. de la Costache Ungureanu ca să ia măsuri mai serioase împotriva lui? Să scoată magazinul la mezat?

De la Trustul de construcții, la I.G.L.L. ...

În numele comitetului asociației de locatari din strada Vasile Lupu, ne scrie Vasile Amanoloaie. Blocurile V 1 și V 3 au început să se degradeze în urma unor ploi din iulie 1969. S-au făcut demersurile la I.G.L.L. și la Trustul de construcții, dar nu s-a îndurat nimeni să facă vreo reparație. Probabil că I.G.L.L. așteptă (și așteaptă și acum) să intervină Trustul, deoarece nu se împlinise un an de la darea în folosință a blocurilor cu pricina (erau deci în termen de garanție), iar Trustul aștepta răbdător să treacă acest termen. Și a trecut. Cererile pentru efectuarea reparațiilor sînt reluate la anumite intervale, reprezentanții I.G.L.L. constată la fața locului cum stau lucrurile, dar... nici o măsură. În schimb, clădirile se degradează și se întrevede, cu fiecare zi, că cheltuielile pentru remedieri vor crește. E mai convenabil așa?

Angajament uitat

Ne-a scris Aneta Teodoru din strada Pantelimon nr. 19 Iași. Are necazuri cu vecinul ei, Const. Aftenie. La prima vedere par chestiuni mărunte, dar oricum sînt destul de sîcîitoare. Să nu te lase vecinul să te folosești de magazia de lemne din curte, să nu-ți lase copilul să se joace? Sînt doar două exemple. La comisia de județeată, Const. Aftenie și-a luat angajamentul că va fi om de treabă, dar nu și-a respectat cuvîntul. Acum au intervenit miliția și procuratura. Nimeni nu poate scăpa de răspundere.

Cine repară televizorul?

Operatorului Bucurel Oprică, de la U.F.S., i s-a defectat televizorul. L-a dus de multe ori la reparat, dar degeaba. Și atunci s-a adresat ziarului, iar noi, mai departe, unității competente. Cooperativa „Prestațiunea" ne scrie: „Cazul semnalat este de competența Uzinei „Electronica". Uzina ne scrie: „Ne surprinde poziția cooperativei care are contract cu uzina să repare aparatele". Se pare că tot „Prestațiunea" trebuie să-și suflece mînecile.

EVOCĂRI

Lazăr Grünberg (1911-1944)

La sfîrșitul celui de al treilea deceniu al secolului al XX-lea, mișcarea muncitorească din România a cunoscut un nou și puternic avînt. În aceste împrejurări, sub conducerea P.C.R., a avut loc și activizarea organizației U.T.C. Unul dintre centrele muncitorești importante era și Valea Prahovei. Aici aveau loc acțiuni îndrăznețe ale tinerilor uteciști, se constituiau noi organizații comuniste de tineret, se tipărea un ziar al Comitetului regional Prahova al U.T.C. Unul dintre activiștii U.T.C. trimiși de către P.C.R. să lucreze în cadrul organizațiilor comuniste de tineret de pe Valea Prahovei a fost și muncitorul lăcătuș Lazăr Grünberg. Intrat în mișcarea revoluționară la vîrsta de 16 ani, el desfășurase pînă la acea dată o bogată și susținută activitate ilegală, primind diferite însărcinări privind răspîndirea de manifeste și alte materiale de propagandă, care purtau cuvîntul partidului comunist printre muncitorii tineri și virstnici, din diferite centre din țară. Devenit un activist priceput, Lazăr Grünberg a atras atenția organelor de siguranță. La vîrsta de 20 de ani, el a fost arestat și maltratat de siguranța din Constanța. După eliberarea sa din prima detențiune, Lazăr Grünberg s-a întors din nou pe Valea Prahovei, îndeplinindu-și sarcinile în continuare cu mult spirit de răspundere și devotament. La scurt timp, i-a fost încredințată o sarcină de mare răspundere — aceea de secretar al Comitetului regional Prahova al U.T.C. Sub conducerea și cu sprijinul organizației regionale a partidului comunist, el a contribuit la refacerea organizațiilor U.T.C., a înființat o tipografie ilegală, iar mai tîrziu a scos un ziar ilegal al tineretului comunist prahovean. Toate acestea au făcut ca organizația U.T.C. din Valea Prahovei să devină una dintre cele mai puternice din țară, contribuind la organizarea luptelor muncitorilor ceferiști și petroliști din 1933. Ulterior, lui Lazăr Grünberg i s-au încredințat alte munci de răspundere în cadrul C.C. al U.T.C.

La 5 martie 1935 a fost însă arestat și condamnat la osîndă grea: 9 ani și zece luni închisoare, 90.000 de lei amendă și 10 ani interdicție.

Alarmată de intensificarea activității comuniștilor din lagărul de la Vapniarca, printre care era și Lazăr Grünberg, conducerea lagărului a izolat pe comuniști, prin transferarea lor la închisoarea din Ribnița. Despărțirea a fost grea, deoarece comuniștii reușiseră să închege un colectiv puternic care să reziste intențiilor criminale ale administrației lagărului. Vorbind în numele comuniștilor care plecau, Lazăr Grünberg a spus: „...Oriunde vom pleca, vom ține sus steagul partidului nostru. Noi nu ne vom da viața ieftin. Viața ne este scumpă, ea aparține clasei muncitoare, întregului popor. Aveți încredere, noi vom ști să apărăm acest bun al poporului..."

Dar deținuții comuniști și antifasciști n-au mai trăit clipa mult așteptată a eliberării țării noastre, deoarece organele Gestapoului i-au ucis în masă, printre care și pe neînfricatul luptător comunist — Lazăr Grünberg.

În inima tineretului nostru, a tuturor oamenilor muncii, făuritorii României socialiste, libere și independente, Lazăr Grünberg, de la nașterea căruia se împlinesc 60 de ani, a rămas un nobil exemplu de devotament și jertfă supremă pentru cauza partidului și a poporului român.

M. Gh. MARCEL

Tehnologiile moderne își spun cuvîntul

(urmare din pag. 1)

pofida unor cheltuieli suplimentare obiective legate de procurarea furajelor combinate și transportul acestora am reușit să realizăm totuși beneficiile prevăzute".

Construit inițial pentru creșterea păsărilor ouătoare, combinatul intercooperatist și-a schimbat temporar destinația, așa cum am arătat, pentru producția de carne.

„Am ajuns la concluzia că această reprofilare provizorie este deocamdată necesară — ne explica medicul veterinar Ion Nicuță, directorul combinatului — pornind de la o serie întreagă de considerente. În primul rînd astfel contribuim la îmbunătățirea aprovizionării populației mai repede, întrucît ciclul de creștere a puilor este mai scurt. Apoi, dacă am fi crescut găini ouătoare ele ar fi intrat în producție tocmai în lunile iunie—iulie, cînd pe piață se găsesc ouă din abundență. În acest caz — de ce să n-o spunem — și beneficiile noastre ar fi fost mai mici. Așa că s-a stabilit să trecem la producția de ouă din luna decembrie a acestui an. Pînă a căpăta profilul definitiv se obișnuiesc însă și oamenii mai bine cu metodele de creștere industrială a păsărilor, se rodează și utilajele.

E drept că schimbarea destinației halelor a solicitat unele adaptări neprevăzute în proiect. A trebuit, de exemplu, să găsim soluții proprii de instalare a eleveozelor, dar cu puțină străduință am reușit, cu cheltuieli foarte mici. Am introdus, de asemenea, încă un front de adăpare necesar în noile condiții. Apoi ne-am dat seama că prin această modificare vom satisface mai bine nevoile de apă și cînd vom crește găini ouătoare, așa că am hotărît s-o menținem. Preocupați să rezolvăm noile probleme ivite am ajuns să aducem și alte îmbunătățiri. Am constatat, bunăoară, că sistemul de ventilație construit pe baza proiectului nu asigură prea bine purificarea aerului și de aceea am conceput o tubulatură exterioară cu ajutorul căreia îl vom perfecționa. Ne gîndim și la dezvoltarea pe scară mai largă a micii mecanizări. Lipsind un sistem de colectare a ouălor, intenționăm să introducem în acest scop un electrocar de concepție proprie".

Se știe că în creșterea păsărilor factorii-cheie ai reușitei sînt: hrana, apa și lumina. Creșterea rapidă în greutate a puilor își găsește explicația în primul rînd în modul corespunzător în care au fost asigurați factorii amintiți. Pentru a satisface cît mai bine aceste deziderate, munca a fost organizată astfel încît atît ziua cît și noaptea să se asigure o operatoare în hală.

În dorința de a crea condiții de producție optime conducerea combinatului a apelat, cînd a fost cazul, și la aportul altor unități. Cu concursul specialiștilor de la catedra de zoo-igienă a Facultății ieșene de medicină veterinară, de pildă, s-a verificat dacă microclimatul existent în hale corespunde normelor recomandate de știință.

Fructuoase s-au dovedit, de asemenea, în toate ocaziile, relațiile de colaborare cu întreprinderea avicolă de stat vecină, încetățenite încă înainte de a se semna „certificatul de naștere" al combinatului intercooperatist. În prezent se cooperează cu I.A.S.-ul pe linia folosirii mai rționale a spațiilor de cazare. În două blocuri se cresc puicuțe de înlocuire pentru unitatea de stat, urmînd ca din august aceasta să pregătească materialul de producție necesar combinatului. Avantajele sînt reciproce, căci în acest fel ambele unități își pot repopula simultan halele după livrarea păsărilor.

Pînă în luna octombrie, cînd se vor începe pregătirile pentru producția de ouă, combinatul intercooperatist va expedia pe piață încă două serii de pui pentru carne. Lucrătorii unității se străduie să se mențină și în viitor cel puțin la nivelul performanțelor obținute la prima serie. Adică să livreze exemplare aduse la o greutate cît mai mare într-o perioadă cît mai scurtă și, ceea ce e la fel de important, de cea mai bună calitate — așa cum s-au obișnuit să facă pînă acum. Succesele înregistrate în scurta perioadă de activitate ne îndreptățesc să sperăm că obiectivele propuse vor fi realizate și în viitor.

Spațiile verzi nu trebuie să împiedice amenajarea locurilor de joacă pentru copii

Copii de diferite vîrste se joacă adeseori cu mingea pe aleile dintre blocuri sau pe locurile de parcare ale autoturismelor. Se întîmplă însă ca mingea să sară pe spațiul verde, iar copilul să alerge după ea. Desigur un fapt dăunător, care trebuie evitat, și copiii au nevoie de îndrumare și supraveghere în acest sens. Însă unii locatari au trecut la luarea unor măsuri nepotrivite de apărare a spațiilor verzi, iar alții dau acestor spații o destinație ciudată, transformîndu-le, nici mai mult nici mai puțin, în grădini... de zarzavat, proprietate personală.

În fața blocului D 6 din str. Vasile Lupu nr. 98 există o suprafață de teren foarte mare, îngrădită cu țăruși cu sîrmă. A cui să fie „opera?". „A unor locatari, ca de exemplu Neculai Luca sau Gheorghe Țuiu, cu care nu mă pot înțelege de loc" — ne informează președintele asociației de locatari Ioan Anton. Pe aceeași stradă la nr. 90, în dreptul scării F a blocului Z, spațiul verde este îngrădit cu sîrmă ghimpată deși, practic, nimeni nu poate călca pe gazon, deoarece terenul este foarte înclinat. Sînt și cazuri în care țăruși și sîrma au aspect foarte urît. De asemenea, la blocul din Aleea Decebal nr. 24 nu numai spațiul verde este îngrădit, ci și trotuarul de beton din fața imobilului cu trei garduri de sîrmă și balot de fier. Mai mulți locatari ai blocului I—4 din strada Stejar nr. 31 au plantat, gospodărește, în jurul imobilului flori și arbuști ornamentali. S-au găsit însă și alți locatari care au smuls materialul floricol sădit pe terenul din spatele blocului și au pus în locul lui... ceapă, usturoi, salată, lobodă, morcovi, etc. E de mirare, cum de a permis acest lucru împuternicitul imobilului — V. Andreescu.

Trebuie să precizăm că părinții sînt obligați să vegheze ca fiii lor să nu distrugă spațiile verzi. Totodată, precizăm că și îngrădirea spațiilor verzi cu țăruși și sîrmă nu este permisă, ba, mai mult, este considerată drept infracțiune. După cum ne informează tov. Mihai Ghineț, inginer principal la serviciul de gospodărie comunală, într-un viitor apropiat Consiliul popular al municipiului Iași va desfășura o largă acțiune de ridicare a materialului de îngrădire a spațiilor verzi și-l va preda la depozitele I.C.M. Desigur, în locul sîrmei ghimpate se poate asigura gard viu. „Rămîne de văzut însă dacă serele Întreprinderii de gospodărire a municipiului pot pune la dispoziția asociațiilor de locatari materialul săditor în cantitatea necesară" — ne spune locatarul Teodor Rilea, domiciliat în blocul D 7 din str. Vasile Lupu nr. 96.

IUBIȚI IAȘUL? CUM CONTRIBUIȚI LA BUNA LUI GOSPODĂRIRE?

Și acum dăm o veste bună copiilor și, bineînțeles, părinților acestora. Consiliul popular al municipiului Iași a repartizat fondul bănesc necesar înființării, pînă la sfîrșitul anului curent, a 100 de locuri de joacă pentru copii. Pentru 30 de asemenea locuri s-a și deschis finanțarea, urmînd să fie terminate în aceste zile. Grupul nr. 2 construcții al I.R.C. Iași a și pus în lucru 15 locuri de joacă pentru copii în Aleea Rozelor, Podul de Piatră, Splai Bahlui, străzile Oastei, Culturii, Decebal, D. Cantemir, Republicii, Primăverii etc. Spre informarea publicului nostru cititor, menționăm că pe aceste locuri se plantează în beton cîte un set de obiecte de joacă alcătuite din scrînciboruri, balansoare, carusele (mare și mic) și o bară cățărătoare; plus spațiul larg, lăsat liber și acoperit cu nisip, pentru jocul cu mingea. Consiliul popular municipal nu se limitează numai la aceste 100 de locuri de joacă pentru copii; acțiunea va fi continuată pînă la acoperirea necesarului din orașul Iași.

Și totuși lucrurile nu merg cum ar trebui de fapt să meargă. Se mai întîmpină încă destule greutăți din partea unor asociații de locatari (ca de exemplu a blocurilor proprietate personală din str. Oastei) care nu „înțeleg" cum de a fost cu putință să se stabilească amplasarea locurilor de joacă pentru copii chiar în apropierea blocurilor lor. Uneori chiar instalațiile de joacă, plantate în betonul proaspăt, sînt mișcate — cu intenție rea — de la locul lor și nu mai sînt bune de nimic. Alteori, aceste instalații au fost deteriorate, bunăoară, ca cele de pe noul loc de joacă, situat între blocurile din str. Decebal nr. 22—24 din apropierea pieței. Nu-i mai puțin adevărat că oriunde ar fi înființate locurile de joacă, ele deranjează pe locatarii mai apropiați. Soluția? Plantarea de pomi în jurul locurilor de joacă, de iederă și alte plante care atenuează zgomotul. Cu ajutorul locatarilor se pot lua măsuri în acest sens.

În încheiere, propunem asociațiilor de locatari ca să ia, în continuare, măsuri de protejare a spațiilor verzi existente și să atragă atenția tuturor că în numele „dreptului la joacă al copiilor" nu pot fi distruse bunuri obștești. Bine îndrumați de părinți, copiii pot să păstreze puțină liniște pînă la anumite ore. În orice caz, ei trebuie învățați să nu distrugă grădinițele, florile, pomii. Iar aleile pietonale nu pot fi transformate în stadioane de fotbal, de dimineață și pînă seara. Locatarii, vecinii înțelegîndu-se între ei, pot găsi soluții temporare, pînă la darea în folosință a tuturor terenurilor de joacă.

AL. SEVERIN

ÎNTREPRINDEREA PENTRU LIVRAREA PRODUSELOR PETROLIERE IAȘI

cu sediul în strada Zugravi nr. 24

recrutează absolvenți ai școlii generale pentru calificare prin școli profesionale cu durata de 2 ani în meseria de **operator distribuitor produse petroliere.**

Candidații trebuie să aibă vîrsta de 16 ani împliniți.

Depunerea actelor se va face pînă la data de 25 iunie 1971 la sediul I.L.P.P. Iași, din str. Zugravi nr. 24, la biroul personal-învățămînt, unde pot fi primite relații suplimentare.

Concursul va avea loc între 6-14 iulie 1971 la Grupul școlar de chimie Iași.

Se angajează

— muncitori cu școală profesională

pentru a fi înscriși la

școala de maiștri curs de zi

Cei interesați se vor adresa la

Întreprinderea 14 montaj-instalații Iași

str. Republicii nr. 61 Iași, scara B.

CONDIȚII DE ANGAJARE:

10 ani vechime în producție, vîrsta minimă 30 ani.

De asemenea, din actele prezentate trebuie să reiasă ultima sau penultima categorie de salarizare.

Expuneri pe teme medicale

De curînd, la Casa orășenească de cultură din Hîrlău peste 120 de intelectuali și alte categorii de cetățeni au ascultat cu interes expunerile „Noutăți în profilaxia cancerului de laringe și a surdo-mutității" și „Cercetări asupra rinitei atrofice ozenoase în raza Spitalului din Hîrlău".

A conferențiat doctorul docent D. I. Vasiliu, președintele Comitetului internațional permanent pentru studiul ozenei.

PAUL IANCU
coresp.

ÎN 24 DE ORE

Radio Iași

Programul de seară (3 iunie): 19.00 Buletin de știri; 19.10 Fă portativul undelor, melodia preferată; 17.45 Panoramic economic; 18.00 Fonoteca melomanilor; 18.30 Oda limbii române; 19.00 Radiojurnal; 19.15 Piese executate de fanfară; 19.30 Estudiantina; 20.00 Șapte arte: Univers muzical; Armonii corale; 21.20 Voci din fonoteca de aur: Nicolae Iorga; Concert de muzică populară; 22.00 Melodii-club (reluare).

Programul de dimineață (4 iunie): 6.00 Buletin de știri; 6.05 Radiomatinău; 6.30 Actualitatea în agricultură; 7.00 Medicul vă sfătuiește; 7.35 Breviar legislativ; Radiomatinău (continuare).

Televiziune

17.30 Deschiderea emisiunii; 18.30 La volan — emisiune pentru conducătorii auto; 18.50 Timp și anotimp în agricultură; 19.15 Publicitate; 19.20 1001 de seri; 19.30 Telejurnalul de seară. Sport. 20.10 Ateneu. Emisiune de actualitate muzicală; 20.25 Ancheta T.V. Un „zîmbet" pe tablă; 20.55 Urmărirea cea mare. Film de montaj; 22.05 Cadran internațional; 22.50 Telejurnalul de noapte.

Cinematografe

VICTORIA, orele 9; 11.15; 13.30; 16.40; 18.50; 21; „Facerea lumii". REPUBLICA, orele 9.15; 11.15; 15; 17; 19; 21: „Moartea filatelistului". COPOU, orele 9; 11; 15; 17; 19; 21; „Poienile roșii". ARTA, orele 9.15; 11.15; 15; 17; 19; 21; „Omul din Sierra". TĂTĂRAȘI, orele 16; 18; 20; „Șarada". NICOLINA, orele 16; 18; 20; „Secerișul roșu".

Teatrul Național

La ora 20, Teatrul Național din Cluj prezintă un spectacol cu piesa „Evantaiul d-nei Windermere".

Oficiul județean de turism

Pentru ziua de 13 și 14 iunie a.c., se organizează o excursie, avînd ca obiectiv principal traversarea Cheilăului. Traseul este următorul: Iași — Tg. Neamț (Cetatea) — Mănăstirea Neamț — Poiana Teiului — Palatul Cnejilor — Mănăstirea Durău — Cabana Durău — Cabana 7 Noiembrie — Virful Toaca — Cabana Dochia — Ocolașul mic și mare — Poiana Stinilor — Poiana Maicilor — Cabana Izvorul Muntelui — Bicaz (baraj) — Mănăstirea Bistrița — Piatra Neamț — Iași. Se asigură transportul, cazarea, masa. Plecarea va avea loc în ziua de 13 iunie, ora 14. Costul excursiei pentru o persoană este de 165 lei. Înscrierile se fac pînă luni 7 iunie a.c., în sediul Oficiului județean de turism, între orele 7—15.

*

Totodată, Oficiul județean de turism anunță că a pus în vînzare locuri la odihnă în stațiunea Predeal la vila nr. 4 — anexa Hotelului Predeal (pe Ciopica). Masa se servește la restaurantul „Robinson", la circa 300 m. de vilă.

Informații suplimentare se obțin la telefon 15236 sau direct la sediul Oficiului, între orele 7—22.

Pronoexpres

La concursul Pronoexpres din 2 iunie 1971 au fost extrase următoarele numere:

Extragerea I:
31 34 37 22 32 1
Fond de premii lei 1.742.340

Extragerea a II-a:
21 28 29 36 16
Fond de premii lei 837.067.

Timpul probabil

Vremea se va ameliora, iar cerul va fi variabil. Cu totul izolat se vor produce averse slabe și temporare. Vîntul va sufla moderat din sectorul nord-estic. Temperatura aerului va fi ușor variabilă; minimele vor fi cuprinse între 9 și 14 grade, iar maximele între 21 și 26 grade.

PROIECTUL DE LEGE PRIVIND ORGANIZAREA ȘI FUNCȚIONAREA CONTROLULUI OBȘTESC — ÎN DEZBATEREA OAMENILOR MUNCII

Proiectul de Lege privind organizarea și funcționarea controlului obștesc, publicat recent în presă și difuzat la radio și televiziune, a stîrnit un viu interes în rîndurile oamenilor muncii din orașele și satele județului Iași. In dorința de a da grai simțămîntului de satisfacție încercat, cîțiva dintre aceștia au ținut să ne facă cunoscute părerile lor despre noul proiect de Lege. Publicăm mai jos două din scrisorile primite.

Precizarea atribuțiilor duce la creșterea autorității

Ca mulți salariați ai întreprinderii noastre, am citit și eu cu deosebit interes proiectul de Lege privind organizarea și funcționarea controlului obștesc. Dorese mai întîi să-mi exprim deosebita satisfacție față de apariția acestui act normativ care, o dată intrat în vigoare, va înlătura multe minusuri din activitatea comisiilor de control obștesc, ridicîndu-le contribuția la nivelul actual al dezvoltării societății noastre socialiste. Prin noua Lege — dat fiind subordonarea controlului obștesc Frontului Unității Socialiste, repartizarea responsabilităților pe organizații de stat, sindicale, de tineret și femei, ca și menționarea cu deosebită precizie a atribuțiilor comisiilor controlului obștesc — aceste comisii vor fi investite cu un spor de autoritate și-și vor putea realiza mai bine sarcina combaterii manifestărilor ce contravin intereselor populației.

Apreciez, de asemenea, prevederile articolelor 19, 20 și 21 ale proiectului de Lege. Spun aceasta, pentru că nu o dată s-a întîmplat ca semnalele critice ale comisiilor de control obștesc să se piardă în indiferența birocratică a unor factori de răspundere. Prevederile articolelor sus-citate pun stavilă unor asemenea manifestări. Răspunderea materială pentru deficiențele constatate, obligativitatea conducătorilor unităților controlate de a informa adunările sindicale de măsurile luate, ca și obligația comisiilor de a prezenta, periodic, dări de seamă în fața adunărilor de oameni ai muncii, la care participă și reprezentanți ai unităților controlate, constituie de fapt un mijloc excelent de a activiza controlul obștesc. Sînt deci profund convins că prevederile articolelor 19, 20 și 21, ca și întregul proiect de Lege privind organizarea și funcționarea controlului obștesc, vor soluționa multe din deficiențele care se mai resimt încă în unele unități care poartă răspunderea pentru satisfacerea intereselor cetățenești.

Cezar NIȚĂ
secretarul Comitetului sindical de la Fabrica „Țesătura" Iași

Aportul specialiștilor devine mai important

Consider binevenite prevederile noului proiect de Lege care stabilesc o mai accentuată diversificare a domeniilor în care vor activa comisiile de control obștesc, precum și sarcinile trasate cu precizie nu numai sindicatelor — ca pînă acum — ci și altor organizații.

Cînd am citit proiectul de Lege, am avut în vedere și profesiunea mea de medic. Am reținut în mod deosebit articolul 5 al proiectului referitor la unitățile în care comisiile de control obștesc își pot îndeplini funcția, îndeosebi alineatele „e" și „f" în care sînt enumerate unitățile spitalicești și farmaceutice, creșele și grădinițele, casele pentru copii și instituțiile de ocrotire a minorilor. Din practica activității mele profesionale, pot spune că aportul specialiștilor la buna desfășurare a controlului obștesc este foarte important și tocmai pentru aceasta îmi exprim satisfacția că va fi legiferat.

Sînt totodată de părere că prevederile articolelor 8 și 12 referitoare la alegerea femeilor în acele comisii de control obștesc, care vor activa în maternități, creșe, grădinițe, case de copii etc., sînt nu numai bine venite, ci și deosebit de necesare. Cînd este vorba de îngrijirea copiilor și mamelor lehuze, intuiția și capacitatea femeilor de a analiza fapte caracteristice acestui domeniu de activitate au un rol precumpănitor.

In încheiere, țin să-mi exprim adeziunea față de proiectul Legii privind organizarea și funcționarea controlului obștesc — lege menită să generalizeze experiența avansată în sectoarele social-economice și de servire a populației, să satisfacă la un nivel mai înalt interesele oamenilor muncii de la orașe și sate.

Dr. Ilie MICU
Spitalul de boli contagioase Iași.

Cabinetul județean de partid Iași

PROGRAMUL examenelor la Universitatea serală de marxism-leninism, sesiunea iunie 1971

7 iunie 1971, ora 16,00
I Economie
I Istorie
I Filozofie
I Sociologie
I Estetică

10 iunie 1971, ora 16,00
II Economie
II Istorie
II Filozofie
II Sociologie
II Estetică

14 iunie 1971, ora 16,00
III Economie
III Istorie
III Filozofie
III Sociologie

Examenele se desfășoară la sediul Cabinetului județean de partid Iași

Simpozion și expoziție consacrate savantului român Nicolae Iorga

Cu prilejul aniversării a 100 de ani de la nașterea marelui savant român Nicolae Iorga, catedra de istorie de la Liceul „M. Sadoveanu" a organizat un simpozion și o expoziție cu opere ale marelui istoric.

In cadrul simpozionului au fost prezentate următoarele teme: „Nicolae Iorga, personalitate proeminentă pe plan național și internațional" (prof. D. Ciută); „Nicolae Iorga, elev și profesor" (Dumitru Oatu, student); „Nicolae Iorga, patriot" (M. Turkuman, absolventă a liceului); „Nicolae Iorga, istoric" (I. Nicolescu, student).

Ca invitați au participat prof. dr. docent Constantin Cihodaru, decanul Facultății de istorie din Iași, membru al Academiei de științe sociale și politice, și conf. dr. Gheorghe Platon, de la Facultatea de istorie.

Prof.
Smaranda RUSU

Direcția sanitară a județului Iași

aduce la cunoștința cadrelor medii sanitare și auxiliare interesate că în luna iunie a.c. are loc sesiunea de transferări atît între unitățile sanitare din județ cît și de la un județ la altul.

În această sesiune vor putea prezenta cereri cadrele care au cel puțin un an vechime în actualul loc de muncă.

Termenele calendaristice privind depunerea cererilor și obținerea avizelor legale cît și condițiile în care se pot solicita transferările s-au comunicat tuturor unităților sanitare din județ și comitetelor executive orășenești și comunale, de unde cei interesați pot primi informații.

Combinatul siderurgic Galați

prin grupul său școlar, strada Silozului nr. 25, recrutează candidați, absolvenți de școli generale, de 8 și 10 ani, pentru admiterea în școala profesională și de ucenici la meseriile:

- cocsar
- oțelar
- laminorist
- electrician
- electromecanic aparate de măsură și automatizare
- lăcătuși ș. a.

Vîrsta minimă a candidaților trebuie să fie de 16 ani împliniți.

Înscrierile se fac la secretariatul școlii, telefon 30492, unde se pot obține și relații suplimentare.

În timpul examenului de admitere candidaților li se asigură cazare gratuită și masă contra cost.

Oficiul pentru construcția de locuințe proprietate personală Iași

aduce la cunoștința **celor interesați** că mai sînt disponibile **apartamente** cu 2, 3 și 4 camere în blocul din Cuza-Vodă nr. 4–6 (lîngă hotelul Continental), apartamente ce se pot contracta imediat.

Relații suplimentare se pot lua la sediul Oficiului din str. Cuza-Vodă nr. 53, telefon 13424, 15303.

OFICIUL PENTRU CONSTRUCȚIA DE LOCUINȚE PROPRIETATE PERSONALĂ IAȘI

aduce la cunoștința solicitanților care au depus opțiuni și cereri pentru blocurile X-1, X-3 Tătărași, categ. a II-a, că ședința de repartizare și contractare a apartamentelor va avea loc în ziua **de 4 iunie 1971 ora 10 dim.** la sediul oficiului din str. Cuza-Vodă nr. 53.

Reamintim solicitanților care nu se vor prezenta la ședință că NU li se repartizează apartamente în lipsă.

Solicitanții trebuie să aibă următoarele acte necesare contractării:

- adeverință tip de salariat (soț, soție)
- buletin de identitate (soț, soție)
- fișa de cont personal C. E. C.

Se aduce la cunoștință că în ziua de 4 iunie la oficiu nu se lucrează decît cu solicitanții blocurilor X-1 și X-3.

Se angajează

— șef formație P.C.I.
— izolatori termici
— sudori
— strungari

Cei interesați se vor adresa la

C. E. T. IAȘI

Se angajează
pentru orașul Iași
— un șofer
— agenți primitori de ambalaje
în condițiile prevăzute de H.C.M. nr. 914/1968
Cei interesați se vor adresa la

Întreprinderea centrală pentru valorificarea ambalajelor (I. C. V. A.)
— unitatea Iași

Se angajează de urgență:

— un revizor contabil principal

Cei interesați se vor adresa la

ÎNTREPRINDEREA 14 MONTAJE-INSTALAȚII IAȘI

cu sediul în strada Republicii 61.

Condiții de angajare conform H.C.M. 914/1968.

Informații suplimentare se pot obține la telefon 30970, interior serviciul personal.

SPORT

Ieri, stadionul din Copou a găzduit două meciuri care întotdeauna au găsit rezonanță în inimile ieșenilor: s-au întîlnit, în cel dintîi, foștii fotbaliști din Iași și Pașcani, și primele echipe ale cluburilor Politehnica și C.F.R., în cel de al doilea.

Fostele vedete, deși departe de... cea mai bună formă, au reușit un joc frumos, cu pase la „întîlnire" (pentru alte vremuri), cu driblinguri derutante (întrerupte de oboseala anilor), cu șuturi ce căutau păianjenul, pînă și cu mici și ilare altercații (tardive plăți ale unor polițe prăfuite). Mai organizați, ieșenii reușesc un meritat 2—0 (0—0), în urma unei frumoase lovituri de cap — bineînțeles, că tot Voica — și a unei mingi strecurate de Dram pe sub portarul Cristache (cu gîndul la robinsonadele tinereții).

Un public generos a răsplătit cu aplauze pe foștii jucători. Arbitrul C. Humă (și el un fost răsfățat al iubitorilor de fotbal) a condus bine formațiile: PAȘCANI: Mocanu, Stumpea, N. Panait, Simina, Nedelcu, Horvath, P. Panait, Sofian, M. Alexandru, Atanasiu, Rozorea (Cristache, Drăgan, Andrieș, Razga, Cercel, Miron). IAȘI: Costaș, Diaconescu (Ciolan), Buimistriuc, Vornicu, Dragomirescu, Constantin, Avasilichioaie, Marica, Dram, Voica și Iordache.

In continuare, Politehnica a învins cu 5—3 (2—2) pe C.F.R. Pașcani. Au înscris: Mărdărescu, Cuperman de două ori, Lupulescu și Incze pentru Politehnica, Mărculescu de două ori și V. Panait pentru C.F.R. Meciul a fost un bun prilej de verificare pentru ambele echipe.

Const. PĂLĂDUȚĂ

*

Intr-o recentă ședință a secției de baschet a Clubului sportiv municipal s-a hotărît preluarea de către acest club a echipei masculine de baschet Constructorul Iași, din divizia B. Au fost stabilite lotul care va activa în campionatul viitor și obiectivul: ocuparea locului I în divizia B și promovarea în prima divizie a țării.

*

Miercuri în 4 orașe din țară s-au disputat meciurile retur din cadrul sferturilor de finală ale „Cupei României" la fotbal. Iată rezultatele înregistrate: Brăila: Progresul—Dinamo București 0—0 (în primul joc Dinamo a cîștigat cu 4—1); Timișoara: C. F. R. — Metalul București 0—0 (bucureștenii au cîștigat primul joc cu 4—0); Cluj: Universitatea—Politehnica Timișoara 0—1 (0—1) (unicul punct a fost marcat de Pexa în propriile poartă); Oradea: Crișul—Steaua București 0—1 (0—1) (a înscris Pantea în min. 34). Pentru semifinalele competiției s-au calificat astfel Steaua, Dinamo, Metalul București și Universitatea Cluj. Jocurile semifinale tur-retur se vor desfășura la 16 și 23 iunie.

(Agerpres)

*

MOSCOVA 2 (Agerpres) — Federația unională de box a definitivat echipa care va lua parte la campionatele europene de la Madrid. In ordinea celor 11 categorii de greutate vor reprezenta culorile U.R.S.S. următorii pugiliști: Valeri Strelnikov, Viktor Zaporojeț, Aleksandr Melnikov, Valeri Sokolov (campionul olimpic de la Ciudad de Mexico), Nikolai Hromov, Suren Kazarian, Abdrașid Abdrahmanov, Valeri Tregubov (campion european), Iuzas Iuțiavicius, Vladimir Metelov, Vladimir Cernișev.

Unul dintre antrenorii echipei sovietice, Anatoli Stepanov, a declarat că apropiata ediție a „europenelor" de box va fi o întrecere foarte dificilă datorită numărului mare de participanți și a valorilor acestora. Potrivit părerii sale, cele mai mari șanse în lupta pentru cucerirea medaliilor le au pugiliștii din U.R.S.S., Polonia, Italia, România, Bulgaria și Ungaria.

*

MUNCHEN 2 (Agerpres) — O parte a lotului național de călărie al României continuă pregătirile în apropiere de Aachen sub îndrumarea maestrului emerit al sportului Vasile Pinciu în vederea apropiatelor concursuri internaționale de călărie care vor avea loc în Luxemburg și Belgia.

Luni, călărețiii români au luat parte la concursul disputat pe marele hipodrom de la Stolberg. La probele de ștafetă, cuplul român Oscar Recer, maestru al sportului, pe calul „Elegant", și Alexandru Bozan pe calul „Demon" s-a clasat pe locul 3, cu 94 secunde. Pe primul loc s-au situat călărețiii vest-germani Willibert Milkov și Peter Schmidt cu 86 secunde.

*

Componenții lotului de caiac-canoe vor avea în acest sezon un bogat program competițional. Astfel, în a doua jumătate a lunii iunie, canotorii români vor lua startul în regatele: „Praga", „Bochum" (R. F. a Germaniei), „Bydgoszcz" (Polonia) și „Tampere" (Finlanda). In aceeași perioadă echipele cluburilor Dinamo și Steaua vor participa la concursuri în Franța și respectiv Berlinul Occidental. Tradiționala regată „Snagov", programată în zilele de 10 și 11 iulie, se va bucura de o participare valoroasă, reunind pe cei mai cunoscuți maeștri ai pagaei și padelei din U.R.S.S., Suedia, Ungaria, Iugoslavia, R. D. Germană, Danemarca etc. In a doua jumătate a lunii iulie componenții lotului republican vor participa la regatele de la Duisburg (R. F. a Germaniei) și Belgrad. Punctul culminant al sezonului competițional îl vor constitui campionatele mondiale de caiac-canoe ce se vor desfășura la Belgrad între 27 și 29 august.

Cu două săptămîni înainte, între 13 și 15 august, lacul Snagov va găzdui primul campionat european de juniori, competiție care va fi deschisă și componenților din alte continente. In luna septembrie, caiaciștii și canoiștii români vor lua parte la un concurs preolimpic ce se va disputa la München, gazda viitoarei Olimpiade de vară.

(Agerpres).

*

SOFIA 2 (Agerpres). La Burgas au continuat întrecerile campionatului european feroviar de baschet masculin. Formația Rapid București a obținut o nouă victorie, cîștigînd cu scorul de 77—35 (31—17) partida susținută cu echipa feroviarilor din Belgia. Alte rezultate: Cehoslovacia—R. F. a Germaniei 83—46 (31—12); Bulgaria — Ungaria 87—57 (45—27); U.R.S.S. — R. D. Germană 97—53 (45—26).

Combinatul textil Iași

Cursuri pe teme de comerț exterior

După cum ne informează economistul Mihai Hîncu de la serviciul de desfacere pentru export al Combinatului textil din Iași, aici au început și sînt în curs de desfășurare lectorate cu privire la problemele de comerț exterior. Cursurile, la care participă peste 100 de cadre de conducere, economiști, ingineri, salariați cu atribuții directe în activitatea de comerț exterior, sînt conduse de tov. M. Gălie, șeful serviciului de desfaceri pentru export.

Merită subliniat faptul că această inițiativă are un larg ecou, deja unele unități — printre care Țesătoria de mătase „Victoria" — solicitînd Combinatului textil materiale pregătitoare pentru începerea unor cursuri proprii.

Meșterul din Todirești

(urmare din pag. 1)

meserie. Petru Hrițcu n-a urmat școli înalte, n-a fost ucenicul nimănui.

— Am început mai intîi să confecționez obiecte din metal. Aveam într-o zi nevoie de un cuier. Și m-am apucat să-l fac eu, cu mîna mea. I-am încrustat flori — ghiocei și lăcrămioare. Mi-a plăcut. Așa am început să cioplesc lemnul.

Asta s-a întîmplat acum 4 ani. De atunci, meșterul cioplitor din Todirești S[illegible]ților a făcut zeci și sute de obiecte. Unele dintre ele au împînzit țara. Altele au trecut granițele.

— Toate obiectele pe care le-am făcut îmi sînt dragi. Am făcut însă unul la care țin cel mai mult — biserica Trei Ierarhi în miniatură.

Pentru această lucrare, o adevărată operă de artă, Petru Hrițcu a stat zile și chiar săptămîni în curtea monumentului, copiind detaliu cu detaliu.

Mîinile meșterului au prins din nou dalta. Strujiturile de lemn săreau la întîmplare. Priveam aceste mîini, obișnuite să zămislească frumosul, mîini de aur, și ne gîndeam la o expoziție județeană cu vînzare a obiectelor din lemn a creatorilor populari din județ (și sînt mulți la număr), ceva în genul „Tîrgului olarilor". Ce-ar fi? Poate că forurile competente vor reține și analiza această sugestie.

— 6 electricieni de întreținere și reparații, categoriile 3 — 5

— 1 frezor universal, categoriile 3 — 5.

— 2 pompieri

angajează de urgență

Fabrica de ulei „Unirea" Iași

șoseaua Țuțora nr. 173.

Condiții de angajare: stagiul militar satisfăcut și domiciliul stabil în orașul Iași.

Relații suplimentare se pot obține de la compartimentul personal al fabricii, telefon 16830, interior, 146.

— un revizor contabil principal
— un maistru mecanic
pentru atelierul central
— un mecanic auto
angajează de urgență
INTREPRINDEREA VIEI ȘI VINULUI IAȘI

Informații se pot obține zilnic la sediul întreprinderii din strada Metalurgiei nr. 4 sau la telefon 15880, interior 92.

— un matematician — absolvent al Facultății de matematică, secția mașini de calcul

— doi economiști, absolvenți ai Facultății de studii economice cu cel puțin 3 ani vechime în funcție

— o dactilografă

angajează

COMBINATUL TEXTIL IAȘI

Cei interesați se vor adresa la serviciul personal al Combinatului textil Iași între orele 13—16.

Mica publicitate

Vînzări — cumpărări

Vînd casă liberă. Strada Iancu Bacalu nr. 6, Iași.

Cumpăr garsonieră. Prefer Copou sau centru. Informații telefon 30590, orele 18 — 21.

Vînd casă pentru demolare. Strada Pantel 7, lîngă cimitirul Eternitatea.

Cumpăr casă liberă cu teren compusă din 3 — 4 camere. Relații zilnic de la ora 17. Șoreanu Ion, strada Țuțora, bloc I 1, scara A, apart. 6. Stația Țesătura.

Schimburi de locuință

Ofer garsonieră confort I Tătărași pentru apartament confort I, II sau casă naționalizată. Telefon 30201.

Cedez apartament bloc Roman pentru similar Iași. Telefon 2057 Roman, zilnic orele 15 — 17.

Ofer apartament bloc 4 camere confort I Socola pentru două apartamente a 2 camere confort I. Telefon 17230 dimineața, 30718, orele 18 — 20.

Închirieri

Închiriez cameră mobilată, intrare separată. Strada Hotin. 28 — Hușanu Nicolae.

Pierderi

Pierdut ceas „Slava" cu brățară. Aducătorului mare recompensă. Cloșca 7, telefon 13039.

Pierdut legitimația eliberată de Țesătoria de mătase pe numele Ignat Viorica. O declar nulă.

Pierdut legitimația eliberată de I.T.I. pe numele Arndt Adrian. O declar nulă.

Pierdut legitimația de student eliberată pe numele Talpaș Lucia. O declar nulă.

Pierdut legitimația eliberată de Spitalul de copii Iași pe numele Onea Ortansa. O declar nulă.

Diverse

Șuteica Octavian aduce profunde mulțumiri doctorilor Andrei și Wexler pentru reușita deplină a operației.

Decese

Colectivul Spitalului clinic T.B.C. anunță încetarea din viață a colaboratoarei sale

CIUREA MARIA

primă soră, fostă soră șefă la înființarea spitalului în 1929.

Înhumarea are loc astăzi, 3 iunie, ora 14, la cimitirul Eternitatea.

PE MERIDIANELE GLOBULUI

Vizita delegației de partid și guvernamentale române, conduse de tovarășul Nicolae Ceaușescu, în Republica Populară Chineză

(urmare din pag. 1)

dragă tovarășe Ceaușescu — spune unul din cei de față — ne aflam în stadiul experiențelor. Acum, sîntem fericiți să vă arătăm că am înfăptuit ce ne-am propus".

In semn de omagiu, tovarășului Nicolae Ceaușescu i se oferă în dar un cilindru din cristal organic pe care mașina cu comandă program gravează pe loc, în limbile română și chineză, cuvintele „Trăiască prietenia dintre poporul chinez și poporul român".

La intrarea în Facultatea de electronică, oaspeților le sînt prezentate semiconductoare și circuite integrate miniaturizate. Tovarășul Nicolae Ceaușescu și soția sa sînt invitați să examineze la microscop aceste miniaturi ale tehnicii.

Următorul obiectiv al vizitei a fost centrul de calcul al facultății, unde oaspeții români asistă la o demonstrație practică cu un calculator de tip mic, proiectat și realizat de profesori, studenți și muncitori în scopuri practice. In cinstea oaspeților, calculatorul este programat să execute o melodie românească.

Pe tot parcursul vizitei, tovarășul Nicolae Ceaușescu și soția sa, Elena Ceaușescu, membrii delegației se opresc în repetate rînduri pentru a sta de vorbă cu studenții, profesorii și muncitorii veniți să-i întîmpine, pentru a răspunde salutului lor, pentru a se fotografia împreună cu ei.

La încheierea vizitei, mii de studenți s-au adunat în fața clădirii principale pentru a saluta din nou pe solii poporului român.

Adresîndu-se celor prezenți, care ovaționau și aclamau cu însuflețire, tovarășul NICOLAE CEAUȘESCU, după ce le-a adresat un călduros salut din partea delegației române, a exprimat deosebita satisfacție pentru vizita făcută la universitate, puternic centru de educație revoluționară, de dezvoltare a științei și culturii proletare, socialiste.

Ni s-a vorbit despre succesele pe care le-ați obținut în ultimii ani — a spus tovarășul NICOLAE CEAUȘESCU — despre preocupările privind legarea învățămîntului de producție, de practică, de viață, pentru ca, într-adevăr, intelectualitatea să meargă strîns unită cu clasa muncitoare, cu țărănimea, cu poporul, astfel ca cei ce învață să slujească într-adevăr cauza socialismului.

După cum știți, între partidele noastre, între poporul român și chinez sînt relații de strînsă prietenie. Noi am dori ca, urmînd exemplul acestor relații, tineretul și studenții, intelectualitatea din universitatea dumneavoastră și studenții și cadrele didactice din București, din România, să dezvolte strînse legături de prietenie.

Cunoașteți că forța revoluționarilor constă în solidaritate, în unitate, a arătat conducătorul delegației române. **De aceea, trebuie să facem totul pentru a întări prietenia dintre partidele și popoarele noastre, dintre toate forțele antiimperialiste. Uniți, noi putem să înfrîngem imperialismul și să asigurăm victoria socialismului în întreaga lume, victoria păcii.**

Vă urez din toată inima succese tot mai mari în activitatea dv. Să învățați și să munciți pentru a ridica tot mai sus steagul luptei revoluționare, al luptei pentru socialism.

Cuvintele tovarășului Nicolae Ceaușescu au fost subliniate cu îndelungi ovații, cu urări în cinstea prieteniei dintre cele două partide și popoare.

In numele întregului colectiv al universității, tovarășul Si Ciun a exprimat încă o dată sentimentele de profundă recunoștință ale studenților, cadrelor didactice și muncitorilor pentru vizita delegației române conduse de tovarășul Ceaușescu. Vizita dumneavoastră, aprecierile și urările pe care ni le-ați adresat, a spus vorbitorul, constituie pentru noi un imbold spre a munci mai bine, în vederea înfăptuirii obiectivelor de mare importanță care ne stau în față.

In încheiere, el a exprimat urarea ca prietenia revoluționară dintre cele două partide și popoare să dăinuiască în veci.

In timpul vizitei la Universitatea Cinhua, numeroși studenți și cadre didactice au ținut să împărtășească ziariștilor români bucuria de a avea în mijlocul lor pe tovarășul Nicolae Ceaușescu, pe ceilalți oaspeți români, admirația față de înfăptuirile poporului român în edificarea unei economii socialiste puternice, în dezvoltarea științei și culturii.

Deosebit de emoționată, studenta Tzao Fan a arătat că acest eveniment însemnat al prieteniei chino-române i-a inspirat o poezie pe care a închinat-o oaspeților. Versurile sale exprimă bucuria însuflețită a studenților la vestea că vor primi vizita conducătorilor români, trăinicia legăturilor care unesc cele două popoare și care fac să dispară distanțele, prețuirea pentru trecutul eroic al poporului român și pentru prezentul său plin de măreție. Ea își încheie versurile cu urarea ca „prietenia dintre cele două popoare să fie tot atît de înaltă cum sînt Carpații și Himalaia".

Ion MĂRGINEANU
Romulus CĂPLESCU
Ion GĂLĂȚEANU

Tovarășa Elena Ceaușescu a vizitat Palatul de vară

Miercuri după-amiază, tovarășa Elena Ceaușescu, însoțită de tovarășa Lim Ciamei, soția tovarășului Li Sien-nien, vicepremier al Consiliului de Stat al R. P. Chineze, a făcut o vizită la Palatul de vară din capitala Chinei. A luat parte tovarășa Maria Duma, soția ambasadorului român la Pekin.

Palatul este un complex de pavilioane durate în stilul clasic chinezesc și împodobite cu numeroase picturi pe lemn și sculpturi în bronz de înaltă valoare artistică. Pavilioanele sînt dispuse într-un parc imens, în mijlocul căruia se află un lac artificial. Palatul de vară este astăzi unul dintre cele mai agreate locuri de odihnă ale locuitorilor capitalei chineze.

Tovarășa Elena Ceaușescu s-a interesat îndeaproape de istoricul și construcția acestui original palat.

GENEVA — Sesiunea Conferinței Internaționale a Muncii

GENEVA 2 (Agerpres) — La Palatul Națiunilor din Geneva s-au deschis miercuri lucrările celei de-a 56-a sesiuni a Conferinței Internaționale a Muncii, la care iau parte reprezentanții celor 121 de state membre ale O.I.M.

România este reprezentată de o delegație alcătuită din ambasadorul Ion Datcu, reprezentantul permanent al țării noastre la Geneva, Ion Păcuraru, adjunct al ministrului muncii, Larisa Munteanu, secretar al Consiliului Central al U. G. S. R., Bujor Olteanu, directorul Institutului pentru cercetările în domeniul tehnologiei.

Lucrările primei zile au fost consacrate unor probleme cu caracter organizatoric. Larisa Munteanu a fost aleasă, pentru a treia oară consecutiv, în Biroul grupului muncitoresc.

INDOCHINA

Luptele din Vietnamul de sud

SAIGON 2 (Agerpres).

Relatînd despre ultimele angajamente militare din Vietnamul de sud, agenția France Presse transmite că unități ale Frontului Național de Eliberare au atacat poziții americano-saigoneze din regiunea septentrională, precum și din zona fostei capitale imperiale, orașul Hue. Pe de altă parte, comandamentul american de la Saigon a anunțat miercuri că în regiunea deltei fluviului Mekong alte două elicoptere ale forțelor aeriene ale S.U.A. au fost doborîte. Un purtător de cuvînt al comandamentului militar al S.U.A. de la Saigon, citat de agenția U.P.I., a declarat că forțe ale FNE au atacat cu un puternic foc de mortiere o bază americană situată în regiunea Platourilor înalte. Au fost înregistrate pierderi în rîndul trupelor americane, fără a se preciza exact numărul soldaților uciși sau răniți.

Succese ale forțelor patriotice din Cambodgia

PNOM PENH 2 (Agerpres). Surprinse de puternicele atacuri ale forțelor de rezistență populară din Cambodgia, trupele regimului de la Pnom Penh și cele ale agresorilor saigonezi s-au retras în derută din zona localității Snoul, provincia Kratie, înregistrînd pierderi atît în oameni, cît și în echipament de luptă. Făcînd un bilanț al luptelor pentru localitatea Snoul, agenția V.N.A. relata la 1 iunie că din rîndul trupelor lui Lon Nol-Sirik Matak și ale saigonezilor au fost uciși sau răniți aproximativ 1.500 de militari și au fost făcuți prizonieri alți 300. Patrioții cambodgieni au capturat, în cursul aceleași lupte, numeroase arme grele, printre care 10 tunuri, precum și 500 tone muniție, peste 100 de stații de radio-emisie și au doborît cinci avioane inamice — relatează agenția V.N.A.

Referindu-se la actuala situație militară din Cambodgia, corespondentul de război al agenției U.P.I. a făcut cunoscut că operațiuni împotriva trupelor autorităților de la Pnom Penh „au fost declanșate și în alte zone ale țării și chiar în apropiere de capitala cambodgiană".

Cu ocazia vizitei în R. D. Vietnam a delegației poporului laoțian

Mitingul de la Hanoi

HANOI 2 (Agerpres) In sala Ba Dinh din Hanoi a avut loc un miting cu ocazia vizitei în R.D. Vietnam a delegației poporului laoțian, condusă de prințul Sufanuvong, președintele C.C. al Frontului Patriotic din Laos, transmite agenția V.N.A. Au participat Fam Van Dong, membru al Biroului Politic al C.C. al Partidului celor ce Muncesc din Vietnam, premierul R. D. Vietnam, Vo Nguyen Giap, membru al Biroului Politic, vicepremier și ministru al apărării naționale, Nguyen Duy Trinh, membru al Biroului Politic, vicepremier și ministru al afacerilor externe, Hoan Van Hoan, membru al Biroului Politic, vicepreședinte al Comitetului Permanent al Adunării Naționale a R.D. Vietnam, membri ai C.C. al Partidului, membri ai Prezidiului C.C. al Frontului Patriei din Vietnam, reprezentanți ai unor organizații de masă, oameni ai muncii din Hanoi. A fost prezent, de asemenea, Nguyen Phu Soai, șeful ad-interim al Reprezentanței Republicii Vietnamului de sud la Hanoi.

Luînd cuvîntul, premierul Fam Van Dong l-a salutat pe membrii delegației poporului laoțian. Sub conducerea Frontului Patriotic din Laos, în frunte cu prințul Sufanuvong, a arătat vorbitorul, poporul laoțian a dus, alături de popoarele Vietnamului și Cambodgiei, o luptă dîrză împotriva agresorilor, cîștigînd o victorie după alta. Recent, el a obținut mari victorii în sudul Laosului și pe șoseaua nr. 9. Zonele eliberate din Laos, care constituie o bază trainică a războiului de rezistență al poporului laoțian împotriva agresiunii S.U.A., pentru salvare națională, și care reprezintă aproape două treimi din teritoriul Laosului, se consolidează în toate domeniile. Inițiativele Frontului Patriotic din Laos, care au drept scop să pună capăt războiului de agresiune al S.U.A. în Laos, să instaureze pacea și înțelegerea națională, au fost întîmpinate cu simpatie și sprijin în lumea întreagă. Victoriile militare, politice și diplomatice ale poporului laoțian au dus la creșterea tot mai mare a prestigiului poporului laoțian, al Frontului Patriotic din Laos și al forțelor patriotice neutraliste laoțiene. De asemenea, aceste victorii au contribuit în mare măsură la creșterea puterii celor trei popoare indochineze.

Poporul vietnamez și guvernul Republicii Democrate Vietnam sprijină cu hotărîre lupta justă a poporului laoțian împotriva agresorilor S.U.A., susțin fără rezerve programul politic în 12 puncte al Frontului Patriotic din Laos, care are drept scop edificarea unui Laos pașnic, independent, neutru, democratic și prosper. Poporul vietnamez și guvernul R.D. Vietnam salută cu căldură și sprijină fără rezerve soluția politică în cinci puncte și propunerile avansate la 12 mai 1971 de Frontul Patriotic din Laos în vederea soluționării pașnice a problemei laoțiene.

In numele Comitetului Central al Frontului Patriotic din Laos, al Comitetului de alianță al forțelor patriotice neutraliste și al poporului laoțian, prințul Sufanuvong a adresat un salut de solidaritate Partidului celor ce Muncesc din Vietnam, guvernului R.D. Vietnam, Frontului Patriei din Vietnam, eroicului popor vietnamez. Poporul vietnamez, a spus el, cu tradiția sa de patriotism și curaj, a înscris pagini de glorie în istoria luptei împotriva invaziei străine și pentru construcția națională, pentru independență, libertate, democrație și pace. Sub conducerea Partidului celor ce Muncesc din Vietnam, el desfășoară în prezent lupta împotriva imperialismului S.U.A., depunînd eforturi extraordinare, cu hotărîrea de a-i respinge pe agresori, de a elibera sudul, de a construi și apăra nordul, de a progresa pe calea reunificării pașnice a patriei.

In Vietnamul de sud, eroicele forțe armate și populația, sub conducerea Guvernului Revoluționar Provizoriu și a F.N.E., au extins regiunile controlate de popor, au obținut victorii la Khe Sanh și de-a lungul șoselei nr. 9, acționînd coordonat cu forțele armate și poporul laoțian, au obținut recent succese pe Platourile înalte, în Delta Mekong și în alte regiuni ale Vietnamului de sud.

Avînd în vedere actuala situație din Indochina, a declarat prințul Sufanuvong, forțele patriotice laoțiene și poporul laoțian sînt hotărîte să lupte umăr la umăr, alături de popoarele frățești ale Vietnamului și Cambodgiei, pentru a-i alunga pe imperialiștii S.U.A. din Peninsula Indochina și pentru a transforma Indochina într-o regiune independentă și pașnică.

In clișeu: Prizonieri saigonezi păziți de luptători din forțele de rezistență populară din Cambodgia.

Noi incidente în Iordania

AMMAN 2 (Agerpres)

Organizațiile palestiniene au atacat marți noaptea poziții ale armatei iordaniene amplasate în regiunea de nord a Iordaniei, a declarat un purtător de cuvînt al guvernului de la Amman, citat de agenția Associated Press. El a precizat că atacul s-a produs în regiunea Sakeb, în apropierea orașului Jerash.

Pe de altă parte, un comunicat al organizațiilor palestiniene de rezistență, difuzat la Beirut și reluat de agenția amintită, afirmă că trupele iordaniene au pătruns într-o tabără a refugiaților palestinieni, situată lîngă Amman, unde au operat 150 de arestări.

Demisia cabinetului columbian

BOGOTA 2 (Agerpres). — Cabinetul columbian și-a prezentat marți seara demisia președintelui Misael Pastrana, informează agenția France Presse, citînd un comunicat oficial dat publicității la Bogota. In scrisoarea comună de demisie adresată președintelui țării, al cărei text nu a fost publicat, cei 13 miniștri — șase liberali, șase conservatori și un general — au precizat că hotărîrea lor lasă șefului statului latitudinea de a proceda la schimbările pe care le va considera necesare. Agenția precizează că președintele columbian a început de marți seara consultările în vederea formării unui nou guvern.

In capitala Columbiei se subliniază, cu acest prilej, că în cursul ultimelor congrese ale partidelor tradiționale au avut loc importante sciziuni, care, potrivit aprecierii observatorilor politici, ar constitui cauza declanșării actualei crize politice.

*

Puternice ciocniri între studenți și poliție s-au produs în ultimele zile în orașul-port columbian Buenaventura. In cursul incidentelor, două persoane au fost ucise și zece rănite. Autoritățile au instituit restricții de circulație și controlul militar asupra localității. Incidentele au survenit în cursul unor demonstrații organizate de studenți în memoria victimelor unor mișcări de protest organizate aici cu un an în urmă.

SCURTE ȘTIRI

MOSCOVA

La invitația Prezidiului Sovietului Suprem și a guvernului sovietic, miercuri a sosit la Moscova președintele Republicii Cipru, arhiepiscopul Makarios. El a fost întîmpinat de Nikolai Podgornii, președintele Prezidiului Sovietului Suprem, de Vladimir Novikov și Ignati Novikov, vicepreședinți ai Consiliului de Miniștri, de alte persoane oficiale, precum și de mitropolitul Pimen.

HAVANA

In urma protestelor provocate de reținerea ilegală în apele internaționale a celor opt pescari cubanezi, Statele Unite au procedat la eliberarea a patru dintre aceștia. In Cuba continuă mitingurile și demonstrațiile de protest împotriva recentei provocări americane, participanții cerînd eliberarea neîntîrziată a celorlalți pescari.

CAIRO

Președintele R.A.U., Anwar Sadat, a primit la Cairo pe Hans Jurgen Wischnewski, secretar general administrativ al Partidului Social Democrat din Germania occidentală, care întreprinde o vizită în Republica Arabă Unită — anunță agenția M.E.N. In timpul convorbirii au fost evocate probleme interesînd cele două țări, procedîndu-se, totodată, la trecerea în revistă a actualei situații din Orientul Apropiat.

BUENOS AIRES

La Buenos Aires, relatează agenția France Presse, domnește o atmosferă încordată, ca urmare a incidentelor care s-au produs marți între profesorii și învățătorii aflați în grevă și polițiști. Au fost arestate 20 de persoane. Pe de altă parte, în provincie, mai multe grupuri de guerilă urbană au declanșat atacuri împotriva forțelor guvernamentale. Localitatea San Jeronimo a fost ocupată de un asemenea grup.

BELGRAD

Mitia Ribicici, președintele Vecei Executive Federale a R.S.F. Iugoslavia, l-a primit marți pe John Volpe, ministrul transporturilor al S.U.A. Cu acest prilej, a avut loc o convorbire, în cursul căreia au fost examinate posibilitățile de dezvoltare a colaborării în domeniul transporturilor dintre Iugoslavia și Statele Unite.

OSLO

Sosit marți dimineața la Oslo, într-o vizită particulară de două zile, primul ministru al Israelului, Golda Meir, a avut în cursul aceleiași zile convorbiri cu premierul Trygve Bratteli și cu alți lideri ai Partidului Muncitoresc Norvegian. A fost discutată evoluția situației din Orientul Apropiat.

PHENIAN

Ziarul „Nodon Sinmun" din 2 iunie relevă că manevrele maritime militare americano-japoneze, care se desfășoară de la 28 mai în Marea Japoniei, în apropierea apelor teritoriale ale R. P. D. Coreene, „sînt provocări îndreptate împotriva Republicii Populare Democrate Coreene și a poporului coreean". Aceste acte militare, subliniază ziarul, constituie o amenințare la adresa păcii și securității în Extremul Orient și în Asia.

WASHINGTON

Curtea Supremă a S.U.A. a votat în favoarea intervenției autorității executive în conflictele de muncă atunci cînd „nu au fost depuse eforturi rezonabile pentru negocierea unui acord". Decizia forului juridic suprem al S.U.A. este privită, potrivit agenției U.P.I., de către cercurile sindicale americane drept o lovitură gravă dată practicii negocierilor dintre patronat și sindicate.

Caleidoscop

LONDRA 2 (Agerpres) — Campioana engleză Sheila Scott a părăsit marți dimineața aeroportul Heathrow din Londra, la bordul avionului său „Piper Aztec" pentru a efectua un zbor de 34.000 de mile în jurul globului, în timpul căruia intenționează să doboare o serie de recorduri. In cursul acestui zbor, celebra aviatoare va ocoli Pămîntul o dată și jumătate. In cazul în care expediția va reuși, Sheila Scott va deveni primul pilot din lume care a zburat de la Ecuator la Ecuator, peste Polul Nord, într-un avion ușor.

Avionul, denumit „Mythre", este dotat cu aparatură complexă, printre care instrumente de măsurat bătăile inimii, temperatura corpului, precum și alte date, care vor fi transmise permanent unui centru de control, prin intermediul satelitului artificial „Nimbus".

*

PARIS 2 (Agerpres) — Drama petrecută la 13 mai în mica localitate franceză Sallen, unde 13 persoane dintre invitații la o petrecere de nuntă au pierit, ca urmare a prăbușirii planșeului sălii unde s-a desfășurat festivitatea, a avut un epilog tragic. Primarul localității, Rene Auvray, s-a sinucis cu o armă de vînătoare.

Auvray a fost profund afectat de această tragedie, considerîndu-se vinovat că a acceptat să închirieze sala. El fusese suspendat din funcție de prefectura regiunii, care apreciase că acesta dăduse dovadă de imprudență.

*

NEW YORK 2 (Agerpres) — A încetat din viață, ca urmare a unui accident de avion, Audie Murphy — soldatul american care a primit cele mai multe decorații în ultimul război mondial. Epava avionului în care se afla Murphy, împreună cu alte patru persoane, a fost localizată de un aparat de recunoaștere în apropierea orașului Roanoke, statul Virginia. Cauzele accidentului nu se cunosc.

După război, Murphy a scris romanul autobiografic „To Hell and Back" („Spre iad și înapoi") și și-a jucat propriul rol în filmul realizat la Hollywood după această carte.

GENEVA 2 (Agerpres) — Organizația Mondială a Sănătății a hotărît să elaboreze o serie de norme în scopul combaterii poluării atmosferice. Totodată, O.M.S. va finanța din bugetul său pe anul 1972 un program pe termen lung susceptibil să contribuie la purificarea mediului înconjurător. Cercetările O.M.S. în acest scop vor fi consacrate în mod deosebit metodelor de combatere a poluanților chimici și biologici ai aerului, apei și solului, precum și a zgomotelor, vibrațiilor și radațiilor ionizante.

*

RIO DE JANEIRO 2 (Agerpres) — Regizorul brazilian Osvaldo Santaio l-a solicitat pe fotbalistul Pele să interpreteze rolul unui sclav (cu numele de Chico Bondade) în filmul „Marșul", care va fi turnat într-un cartier din orășelul Hranganca Paulista (statul São Paulo).

COMENTARIU EXTERN

ITALIA — „Mezzogiorno" în actualitate

Una din problemele profunde ale vieții politice și economice din Italia o constituie necesitatea înfăptuirii unor reforme menite să ducă la dezvoltarea regiunilor din sudul țării, definite obișnuit prin cuvîntul Mezzogiorno.

S-a spus și s-a recunoscut de nenumărate ori că unificarea politică a Italiei a exacerbat — cu efecte extrem de negative — concurența dintre industria mai veche din nordul țării și industria sudului, ce abia se năștea. „Problema sudului" a devenit acută în Italia o dată cu unificarea națională, în 1870. De atunci a apărut mai pregnant faptul că sărăcia populației (datorată solului arid și exploatării sale de secole), obscurantismul clerical și nepăsarea guvernelor ce au urmat Risorgimento-ului din regiuni ca Napoli, Calabria, Apuglia, Sicilia și Sardinia, au agravat contrastul nord-sud. Nu este de loc întîmplător că, de la începutul acestui secol, dar mai ales în ultimii 25 de ani, literatura italiană și-a concentrat atenția spre „Mezzogiorno", reflectînd și denunțînd înapoierea seculară, ignoranța, dramele emigrației, tratînd cu îndrăzneală temele complexe ale provinciilor și insulelor sudice. O statistică foarte recentă arată că dintre cei care au emigrat din Italia, în centenarul 1870 — 1970, în căutare de lucru, 80 la sută provin din „Mezzogiorno".

Dar dacă unificarea națională a pus în mod și mai ascuțit în Italia problema marelui decalaj între nord și sud, nici constituirea regiunilor — la mijlocul anului trecut — nu a reușit încă să rezolve marea contradicție. Regionalizarea a fost concepută în Italia spre a da autonomie organelor de conducere locală, pentru o rezolvare mai judicioasă a unor probleme specifice. Punctele de plecare sînt diferite de la o zonă la alta și este firesc ca și rezultatele, cel puțin pînă acum, să fie diferite. In întreprinderi industriale cu același profil, un muncitor primește în sud un salar mai mic decît în nord. Chiar la prețuri egale ale bunurilor de consum, costul vieții este, prin urmare, mai ridicat în „Mezzogiorno". Investițiile în industrie și agricultură rentează, firește, mai mult într-o zonă dezvoltată din punct de vedere economic; ca atare, cercurile industriale nu și-au manifestat pînă acum dorința de a investi capital în regiuni ce nu oferă posibilități imediate de cîștig. Mai mult ca oricînd, astăzi, sudul constituie problema centrală a societății italiene. Ea poate fi rezolvată numai în cadrul procesului de dezvoltare economică națională, al programării economice și nu ca o chestiune de sine stătătoare — subliniază cercurile politice de stînga din Italia.

Faptul că răbufnirile grupărilor de dreapta au avut loc cu precădere în „Mezzogiorno" se explică și prin aceea că, tocmai aici, ele au găsit terenul potrivit, întrucît în interiorul societății meridionale s-au acumulat cele mai profunde contradicții, dezechilibre foarte grave, întîrzieri uriașe în dezvoltarea economică și socială. Dacă pînă acum, unificarea politică a Italiei nu a însemnat și unificarea economică „a celor două Italii" (după cum observa ziarul „La Stampa"), problema planificării regionale cere o operă complexă, o adevărată „transplantare industrială", care ar fi utilă sudului. S-au făcut unii pași în această direcție, dar ei sînt prea timizi în raport cu necesitățile urgente ale regiunii. Astfel, uzinele „Alfa Sud" (aparținînd de „Alfa Romeo") ale grupului I.R.I. urmează să înceapă producția abia în 1972. Primul ministru Emilio Colombo a anunțat hotărîrea guvernului său de a da curs unor „inițiative industriale" care ar oferi, numai în Calabria, 15.000 noi locuri de muncă. Intre proiectele citorva firme din sectorul public și din cel particular, de a da curs unor investiții industriale în sud, se află și acela al realizării celui de-al cincilea mare centru siderurgic italian la Gioia Tauro, în apropiere de Reggio Calabria. Se au, de asemenea, în vedere întreprinderi mecanice, electromecanice și chimice. După acțiunile revendicative din bazinele miniere ale Sardiniei, Comisia pentru industrie a Camerei Deputaților s-a declarat de acord cu avizarea unei contribuții financiare în vederea aplicării unui plan de dezvoltare a industriei extractive din insulă. Proiectele există, au fost date publicității, dar neliniștea meridionalilor nu s-a risipit încă. La baza ei stau, în primul rînd, fenomenele de stagnare economică care se manifestă în prezent în Italia, îndeosebi în sectorul privat. După cum a pornit anul 1971, mulți observatori consideră încă de pe acum că nu va putea fi atinsă cifra de 14.000 miliarde lire investiții pe anul în curs, cifră propusă în programul de dezvoltare economică, în care un loc de seamă îl ocupă relansarea producției și sporirea nivelului de folosire a brațelor de muncă, dezvoltarea în ritm rapid a economiei sudului țării, crearea unei agriculturi moderne etc.

Or, aceste probleme legate de dezvoltarea „Mezzogiornoului" au constituit obiectul Conferinței naționale a oamenilor muncii italieni organizată unitar de cele trei centrale sindicale, ale cărei lucrări s-au încheiat sîmbăta trecută. Aproape 1.000 de delegați, reprezentînd toate categoriile de oameni ai muncii, au cerut cu hotărîre realizarea unei cotituri în politica economică italiană, accelerarea procesului de înfăptuire a reformelor sociale cerute cu insistență de oamenii muncii, de forțele de stînga, eliminarea prin măsuri urgente a înapoierii seculare ce caracterizează „Mezzogiorno".

Radu SIMIONESCU

Redacția și Administrația: strada Vasile Alecsandri nr. 6 — Iași. Telefon 14127.

Tiparul: Intreprinderea poligrafică Iași, str. Vasile Alecsandri nr. 6, Telefon 14020

BIBLIOTECA CENTRALĂ UNIVERSITARĂ „M. EMINESCU" IAȘI

ANUL XXVII,
Nr. 7685
VINERI
4
IUNIE
1971
4 PAGINI
30 BANI

Proletari din toate țările, uniți-vă!

Flacăra Iașului

Organ al Comitetului județean Iași al P.C.R. și al Consiliului popular județean

În pagina a 4-a

- Pe fronturile din Indochina
- BELGRAD Lucrările celei de-a 18-a ședințe a Prezidiului U. C. I.

Grîul promite o recoltă bună. Cum vă pregătiți să-l strîngeți fără pierderi?

- La întreținerea culturilor prășitoare, fără a uita că se apropie secerișul
- Grafice de reparații făcute... ca să fie
- Toate mașinile desfăcute, dar nici una pusă la punct

Peste puțin timp, grîul, orzul, ovăzul, vor fi bune de recoltat și atunci cooperatorii și mecanizatorii vor asalta ogoarele pentru a strînge în hambare prima recoltă a acestui an.

Acum, mai mult ca oricînd, această acțiune trebuie să constituie pentru fiecare om din agricultură un prilej al afirmării hărniciei și capacității organizatorice pentru împlinirea eforturilor depuse încă din toamnă, cînd, la chemarea partidului, a fost declanșată în fiecare unitate bătălia pentru obținerea unei recolte bogate. După constatările făcute, în lungul și latul județului, se prefigurează îndeplinirea acestui mare și nobil țel, culturile de păioase anunțînd o recoltă cu mult peste așteptări. Este necesar, de aceea, ca încă de pe acum strînsul acestei recolte să ne găsească cît mai temeinic pregătiți, pentru a se evita orice pierdere.

Pentru desfășurarea campaniei în cele mai bune condiții, vor trebui desigur ca să acționeze toate forțele cooperativelor agricole, dar fără îndoială că ponderea lucrărilor va reveni mecanizatorilor din cele 27 S.M.A., care sînt datori să asigure efectuarea celui mai mare volum de recoltări, iar treierișul în întregime. Care-i stadiul pregătirii lor în momentul de față? Dacă la o serie de S.M.A. ca cele de la Iugani, Moțca, Vlădeni, Strunga, Podu-Iloaiei, reparația combinelor, batozelor, preselor de balotat poate fi considerată în linii generale ca încheiată, în alte unități repararea și pregătirea utilajului pentru campanie merge anevoios. La S.M.A. Osoi, director ing. M. Ivașcu, din 12 combine n-a fost reparată nici una și în aceeași situație se găsesc și batozele. Ritm de lucru nesatisfăcător este și la S.M.A. Belcești (director ing. C. Ciltea), care în ciuda faptului că dispune de ateliere dotate cu utilaj și numeroși oameni calificați a reparat la combine 25 la sută, iar la presele de balotat 50 la sută din numărul lor.

Restanțe în pregătirea utilajelor există din păcate și în alte S.M.A.-uri. La S.M.A. Hîrlău, de exemplu, pe data de 3 iunie, din 35 combine erau reparate numai 13, din 4 batoze de cereale numai una, iar din 13 prese de balotat paie se reparaseră doar 4 mașini. Am stat de vorbă cu directorul acestei stațiuni, tov. ing. M. Parfene. Ni s-a înfățișat o sumedenie de cauze care au dus la întîrzierea pregătirilor de campanie. Dar, la lipsa unor piese de schimb, care nu pot fi recondiționate

P. COSTIN

(continuare în pag. a 2-a)

„Cele 540 de hectare cultivate cu grîu promit o recoltă bună", ne relatează Ion Baclov, președintele cooperativei agricole din Chișcăreni, și inginerul șef Mihail Gheorghe. Iată-i în lanul cu grîu de pe tarlaua „Pepinieră", constatînd cu satisfacție starea frumoasă de vegetație a culturii. Foto: G. PAUL

DUPĂ CINCI LUNI

În industria județului s-a realizat o producție suplimentară de 105,4 milioane lei

După cum ne informează Direcția județeană de statistică, în industria județului nostru continuă să se amplifice rezultatele, ca urmare a bunei organizări a producției și a muncii. Astfel, la sfîrșitul celor cinci luni din acest an, producția globală suplimentară se ridică la 105,4 milioane lei. Față de aceeași perioadă a anului trecut, producția globală industrială a județului cunoaște un spor de peste 380 milioane lei.

Printre produsele la care s-au realizat depășiri ale prevederilor amintim: la țevi din oțel — 1263 tone, la profile îndoite — 1586 tone, la fibre și fire poliesterice — 167 tone, la penicilină și derivați — 338 MUI, la fire din bumbac — 113 tone, la confecții — 1.268.000 lei.

De asemenea, pe această perioadă, planul productivității muncii a fost îndeplinit în proporție de 101,1 la sută.

LA IAȘI

O modernă stație de încercări higrotermice

In muncipiul Iași au început recent lucrările pentru construirea unei noi stații de încercări, destinată studiului higrotermic la scara naturală a elementelor de construcție.

Aparținînd, ca și Stația seismică, Filialei din Iași a Institutului pentru cercetări în construcții (INCERC), noua investiție acoperă un domeniu important de investigații pentru perfecționarea sistemelor constructive și utilizarea materialelor noi. Proiectarea ei s-a făcut de către cadre didactice de la Facultatea de construcții din Iași, care vor participa și la efectuarea cercetărilor științifice.

Dotată cu aparatură modernă, stația va putea reproduce, după necesitate, condițiile naturale de climă corespunzătoare țării noastre. In acest fel vor putea fi realizate încercări concludente privind comportarea oricăror soluții de pereți, ferestre și acoperișuri plane în vederea stabilirii eficienței reale și a perfecționării lor, sub aspectul reducerii pierderilor de căldură iarna, îmbunătățirii confortului de vară, protecției la ploaie, rezistenței la îngheț și evitării fenomenelor supărătoare de condens. Pînă acum aceste probleme nu puteau fi studiate decît prin observații la clădiri experimentale sau prin calcul în cadrul unor ipoteze teoretice, stația de încercări higrotermice de la Iași fiind prima de acest fel din țara noastră.

Stația va fi utilă, îndeosebi, pentru experimentarea unor tipuri de pereți ușori, care vor intra în producția fabricilor de elemente prefabricate pentru locuințe.

Vizita delegației de partid și guvernamentale române, conduse de tovarășul Nicolae Ceaușescu, în Republica Populară Chineză

PREȘEDINTELE MAO TZEDUN ȘI VICEPREȘEDINTELE LIN BIAO AU AVUT O ÎNTREVEDERE CORDIALĂ CU TOVARĂȘUL NICOLAE CEAUȘESCU ȘI CEILALȚI MEMBRI AI DELEGAȚIEI DE PARTID ȘI GUVERNAMENTALE ROMÂNE

Președintele Comitetului Central al Partidului Comunist Chinez, tovarășul Mao Tzedun, împreună cu tovarășul său apropiat de luptă, Lin Biao, vicepreședinte al Comitetului Central al Partidului Comunist Chinez, au avut joi dimineața o întrevedere cu tovarășul Nicolae Ceaușescu, secretar general al Partidului Comunist Român, președintele Consiliului de Stat al Republicii Socialiste România, și soția sa, Elena Ceaușescu, cu membrii delegației de partid și guvernamentale române.

Intrevederea a decurs într-o atmosferă deosebit de cordială în spiritul sentimentelor de prietenie și de unitate militantă dintre cele două partide, țări și popoare.

In jurul orei 9, sosesc la Palatul Adunării Reprezentanților Populari din întreaga Chină tovarășul Nicolae Ceaușescu cu soția, tovarășii Ion Gheorghe Maurer, Manea Mănescu, Dumitru Popa, Ion Iliescu, George Macovescu, ambasadorul României la Pekin, Aurel Duma, cu soția.

Președintele Mao Tzedun, vicepreședinții Lin Biao și tovarășii Ciu En-lai, Kan Șen, Huan Iun-sen, Iao Ven-iuan și Li Sien-nien au adresat un cordial bun venit distinșilor oaspeți români și le-au strîns mîinile cu căldură.

Apoi, tovarășii Mao Tzedun, Lin Biao, Nicolae Ceaușescu și Ion Gheorghe Maurer, împreună cu ceilalți conducători de partid și de stat chinezi și oaspeți români, s-au îndreptat spre Sala provinciei Hunan, unde se aflau persoanele oficiale române care însoțesc delegația, precum și membri ai ambasadei române la Pekin. Cei prezenți salută cu căldură pe conducătorii celor două partide și popoare. Președintele Mao Tzedun se adresează celor de față, spunînd: „Tovarăși, vă salut și vă urez toate cele bune. Să ne unim pentru a înfrînge imperialismul și pe toți reacționarii". Răspunzînd, tovarășul Nicolae Ceaușescu a spus: „Vă transmit un călduros salut din partea Partidului Comunist Român și poporului român".

In continuare, tovarășii Mao Tzedun, Lin Biao și tovarășii Ciu En-lai, Kan Șen, precum și ceilalți conducători de partid și de stat chinezi au avut o convorbire prietenească cu tovarășii Nicolae Ceaușescu și soția, Ion Gheorghe Maurer și ceilalți membri ai delegației de partid și guvernamentale române. Au fost de față și alte persoane oficiale chineze.

Continuarea convorbirilor oficiale

Joi după-amiază, la Palatul Adunării Reprezentanților Populari din întreaga Chină, au continuat convorbirile dintre delegația de partid și guvernamentală română, condusă de tovarășul Nicolae Ceaușescu, secretar general al Partidului Comunist Român, președintele Consiliului de Stat al Republicii Socialiste România, și delegația de partid și guvernamentală chineză, condusă de tovarășul Ciu En-lai, membru al Comitetului Permanent al Biroului Politic al Comitetului Central al Partidului Comunist Chinez, premierul Consiliului de Stat al Republicii Populare Chineze.

Convorbirile s-au desfășurat într-o atmosferă cordială.

Spectacol de gală în cinstea delegației de partid și guvernamentale a Republicii Socialiste România

Joi seara, a avut loc un spectacol de gală organizat de Secția relații externe a Comitetului Central al Partidului Comunist Chinez și Ministerul de Externe al R.P. Chineze în cinstea delegației de partid și guvernamentale a Republicii Socialiste România.

La spectacol au luat parte tovarășii Nicolae Ceaușescu cu soția, Elena Ceaușescu, Ion Gheorghe Maurer, Manea Mănescu, Dumitru Popa, Ion Iliescu, George Macovescu, ambasadorul Aurel Duma cu soția.

Au participat Ciu En-lai, Cian Cin, Huan Iun-șen, Iao Ven-iuan, Ie Ciun, Ciu Ui-tzo, Go Mo-jo, Ken Biao, Ci Pin-fei și alte persoane oficiale chineze.

La intrarea în sală a tovarășului Nicolae Ceaușescu și a soției sale, Elena Ceaușescu, a tovarășilor Ciu En-lai, Cian Cin și a celorlalți conducători de partid și de stat români și chinezi, asistența aplaudă cu însuflețire.

A fost prezentat de către ansamblul coregrafic „China" drama coregrafică modernă revoluționară „Detașamentul Roșu de femei", care evocă emoționant drumul de luptă și victorii al Armatei Roșii, al maselor populare, sub conducerea Partidului Comunist Chinez, în perioada războiului civil de 10 ani (1927—1937).

La sfîrșitul spectacolului, artiștilor le-au fost oferite flori din partea tovarășului Nicolae Ceaușescu și a soției sale, Elena Ceaușescu.

Tovarășul Nicolae Ceaușescu cu soția, tovarășii Ion Gheorghe Maurer, Ciu En-lai, Cian Cin, ceilalți conducători de partid și de stat români și chinezi urcă pe scenă, felicitînd călduros artiștii pentru măiestria lor interpretativă.

Tovarășul Nicolae Ceaușescu adresează ansamblului coregrafic „China" invitația de a face un turneu în Republica Socialistă România.

In timp ce pe fundalul scenei apare lozinca în limba chineză „Trăiască prietenia dintre popoarele român și chinez", artiștii și întreaga asistență aplaudă minute în șir.

Conducătorii de partid și de stat ai celor două țări se fotografiază cu artiștii.

După spectacol, tovarășul Sie Fu-ci, membru al Biroului Politic al C.C. al P.C. Chinez, prim-secretar al Comitetului municipal de partid Pekin și președinte al Comitetului Revoluționar, a venit să-l salute pe tovarășul Nicolae Ceaușescu și soția sa, Elena Ceaușescu, pe membrii delegației române.

Tovarășa Elena Ceaușescu a vizitat Palatul de iarnă din Pekin

Tovarășa Elena Ceaușescu, însoțită de tovarășa Lin Cia-mei, soția tovarășului Li Sien-nien, membru al Biroului Politic al C.C. al P.C. Chinez, vicepremier al Consiliului de Stat, a vizitat joi după-amiază Palatul de iarnă din Pekin. La vizită a luat parte tovarășa Maria Duma, soția ambasadorului român în R. P. Chineză.

Construit la începutul secolului al XV-lea, Palatul este un vast complex de pavilioane în stil clasic chinez, care au servit ca reședință împăraților Chinei. Marile valori de artă pe care le reprezintă Palatul și obiectele din interior stau mărturie geniului creator, iscusinței și hărniciei poporului chinez. „Orașul interzis" din trecut a reintrat, după eliberare, în patrimoniul întregului popor, fiind astăzi muzeu național.

CARNET IEȘEAN

Datorii uitate

Deseori, unele unități agricole de stat sau cooperatiste au fost puse în fața unor situații pe care nu le-ar fi putut rezolva în mod onorabil fără ajutorul vecinilor. Vara trecută, de exemplu, cît din cauze obiective, cît dintr-o necorespunzătoare organizare a muncii, unele cooperative agricole au întîrziat cu recoltatul grîului și florii-soarelui, cu transportul produselor de pe cîmp. Și atunci, conducerile unităților au mers la cei din localitățile vecine, spunîndu-le: „Ajutați-ne să ne rezolvăm treburile și vă plătim. La rîndul nostru, dacă veți avea nevoie de sprijin, o să vă răspundem la fel de prompt. Dar, acum, nu ne lăsați, ajutați-ne". De ce se insistă în astfel de situații, se știe prea bine. În agricultură, mai ales, orice întîrziere cu prășitul, cu recoltatul, cu transpor-

Gh. GHINDĂ

(continuare în pag. a 2-a)

ÎN CURÎND

Vacanța mare

Ne mai despart puține zile pînă la vacanța mare, care va aduce elevilor nenumărate surprize, răsplata muncii rodnice, desfășurată în timpul anului școlar. Din ceea ce știm însă cu precizie asupra acestei perioade care nu este numai un prilej de binemeritată odihnă, ci și unul de instruire cu mijloace recreative, adecvate sezonului, amintim: circa 2.720 de elevi își vor petrece o parte a vacanței lor în tabere de odihnă la munte sau la mare, 2.490 în cele interjudețene, 3.290 vor întreprinde excursii, 100.000 vor face drumeții, iar 200 de copii vor fi trimiși în colonii de preșcolari.

In județul nostru, ca de obicei, ospitalierele tabere de la Muncel și Bucium vor găzdui 1.400 de școlari, oferindu-le condiții optime de repaus, dar și variate distracții. Din inițiativa Consiliului județean Iași al Organizației pionierilor vor funcționa și tabere cu profil sportiv și științifico-tehnic, cum ar fi de exemplu: „Ocrotirea naturii" sau cu aspect turistic (sus pe Ceahlău), ori tabăra cu profil de karting de la Ciric Iași (Delfin, aero-navo-modele) etc. La Repedea se va instala o tabără în corturi patronată de Casa pionierilor din Iași cu scopul de a găzdui membri ai diverselor cercuri ale instituției respective. Șapte echipaje „Cutezătorii", prevăzute cu echipament special, vor porni în expediții temerare. Drumurile de munte cu aer pur, ozonat, pădurile, poienile vor fi itinerariile lor preferate pentru întărirea forțelor fizice și cunoașterea frumuseților și bogățiilor patriei. In taberele considerate „tradiționale" vor fi organizate drumeții, jocuri și întreceri sportive, serbări, seri de basme, audiții muzicale, spectacole, programe artistice în jurul focului, vor fi programate întîlniri cu scriitori, artiști, oameni de știință, se vor învăța cîntece noi și poezii etc. Pentru cunoașterea realizărilor din anii puterii populare și a trecutului nostru istoric se vor iniția vizite în întreprinderi sau muzee, case memoriale etc. In excursii și drumeții elevii vor aduna materiale pentru ierbare, insectare, colecții de roci minerale și altele.

Nici copiii care rămîn în orașe sau la sate nu vor fi lipsiți de programe educative căci și pentru ei se vor organiza manifestări culturale în aer liber: competiții sportive, jocuri, culegeri de folclor, serbări cîmpenești, contacte cu diferite personalități ale vieții culturale și științifice, vizionări de spectacole, de teatru și filme pentru copii, duminici cultural-sportive, reuniuni, carnavaluri etc. O parte dintre acțiuni se vor desfășura la casele pionierilor din Iași și Pașcani, la Casa de cultură a tineretului și studenților sau la cluburile amenajate la Liceul energetic și Liceul nr. 1 Iași, ori la casele de

Elena PIETRARU

(continuare în pag. a 2-a)

În pagina a 2-a

Interviul nostru cu acad. Vasile Mârza, Erou al muncii socialiste

Lungul drum al împlinirii

În pagina a 3-a

Interesele cetățeanului și răspunderea celor solicitați

LUNGUL DRUM AL ÎMPLINIRII

Interviul nostru cu acad. VASILE MÂRZA, Erou al muncii socialiste

Abia reintors dintr-o călătorie prin țară, prilejuită de treburi științifice, strict profesionale, academicianul VASILE MÂRZA a avut amabilitatea să ne răspundă la cîteva întrebări.

RED.: Cu prilejul sărbătoririi semicentenarului Partidului Comunist Român, conducerea partidului și statului nostru v-a onorat cu înalta distincție de „Erou al muncii socialiste" și Medalia jubiliară „A 50-a aniversare a Partidului Comunist Român". Ce sentimente ați încercat la solemnitatea decernării distincțiilor?

– Am fost profund emoționat, mișcat, de gratitudinea cu care conducătorii partidului și statului nostru înconjoară pe acei care au luptat în anii grei ai ilegalității partidului ca și pe toți acei care muncesc cu abnegație și pasiune pentru cauza nobilă a întregii noastre națiuni: edificarea socialismului și comunismului pe pămîntul României.

Modesta mea activitate în cadrul mișcării revoluționare și democratice și ca ilegalist mi-a dat conștiința că datoria oricărui comunist este să muncească cît mai bine, să-și consacre întreaga capacitate înfăptuirii țelului nobil pe care și l-a propus partidul spre binele întregului popor.

Inalta distincție ce mi s-a acordat reprezintă un simbol al prețuirii muncii pe care eu, alături de mulți alți tovarăși, dintre care unii nu se mai află astăzi printre noi, am desfășurat-o, în condițiile ilegalității partidului și apoi, în anii de după eliberarea patriei, cînd eforturile ne-au fost îndreptate spre refacerea și dezvoltarea economică și social-culturală a țării.

RED.: În ce împrejurări ați luat contact cu mișcarea revoluționară și democratică?

– După greva generală din 1920, elev fiind la Liceul Național din Iași, am luat cunoștință, mai întîi, prin intermediul citorva colegi și al unor intelectuali, de mișcarea sindicală care, aici, la Iași, luase o tot mai mare dezvoltare. La Universitatea populară ce funcționa la sediul Comisiei locale a sindicatelor, în localul din fosta stradă Colonel Langa, astăzi Max Wexler, și în cadrul căreia conferențiau frecvent C. I. Parhon, Petre Constantinescu-Iași, Zoe Frunză și alții, mi-am adus și eu obolul prin modeste expuneri pe teme de știință care interesau masele. Curînd, aveam să particip activ la organizarea tineretului socialist. Îmi amintesc și acum de anul 1921 cînd a venit la Iași Lucrețiu Pătrășcanu, între altele și cu sarcina de a pune bazele Comitetului regional al tineretului socialist, ceea ce s-a și înfăptuit. Ca membru al acestui comitet, am participat, ulterior, la organizarea comitetelor județene ale tineretului socialist de la Bacău, Suceava, Fălticeni, Huși și Piatra Neamț.

Ca student medicinist, am luat parte la unele activități ale comuniștilor, tipărind, împreună cu regretatul Radu Cernătescu, manifeste și alte materiale propagandistice, pe care alți tovarăși aveau sarcina de a le scoate din facultate și difuza. Ulterior, ca medic la Spitalul Socola, iar începînd din 1928 ca medic la Laboratorul de histologie al I.M.F., unde lucrez și în prezent, am continuat să activez în rîndurile tineretului intelectual progresist acționînd în aceste împrejurări, în legătură cu alți intelectuali progresiști ieșeni de prestigiu ca: G. Ibrăileanu, Alex. Philippide, Iorgu Iordan, Octav Botez și alții.

RED.: Ați deținut, din cîte cunoaștem, o funcție de răspundere pe linie de partid, aceea de secretar al Comitetului regional de partid Moldova. Ce ne puteți spune despre acea perioadă?

– Activitatea organizației locale de partid Iași în anii premergători insurecției naționale a fost orientată cu precădere spre sabotarea mașinii de război hitleriste. La acțiunile inițiate în acest scop, îndeosebi cele propagandistice, am participat activ, alături de alți comuniști. După eliberarea țării și trecerea partidului în legalitate, am primit sarcina de a coordona activitatea Comitetului regional de partid Moldova, iar la prima conferință de partid comuniștii m-au ales secretar al Organizației regionale de partid, care avea în subordine 12 județe din Moldova.

Obiectivele majore ale organelor de partid constau în refacerea vieții economice și social-culturale. Și n-a fost de loc ușor. Acțiunea de refacere trebuia să se desfășoare împotriva reacțiunii, a reprezentanților tipici ai claselor exploatatoare care se împotriveau cu înverșunare. Organizația regională de partid Moldova, sub conducerea C.C. al P.C.R., a concentrat însă în jurul său masele largi de oameni ai muncii: muncitori, țărani, intelectuali cinstiți, cu dragoste de țară și, în mod treptat, am atras de partea noastră și Corpul IV armată ceea ce ne-a ușurat în punerea mîinii pe unitățile administrative, pe primării și prefecturi. S-a acționat apoi energic pentru repunerea în funcțiune a unităților economice — puține cîte erau — la Iași, Bacău și Suceava. Am procedat, de asemenea, la împărțirea pămînturilor moșierești, țăranilor, precum și la refacerea stricăciunilor de pe urma frontului care ne pustiise. Au fost refăcute, între altele, circa 1.200 de poduri și refăcută conducta de aducțiune a apei de la Timișești.

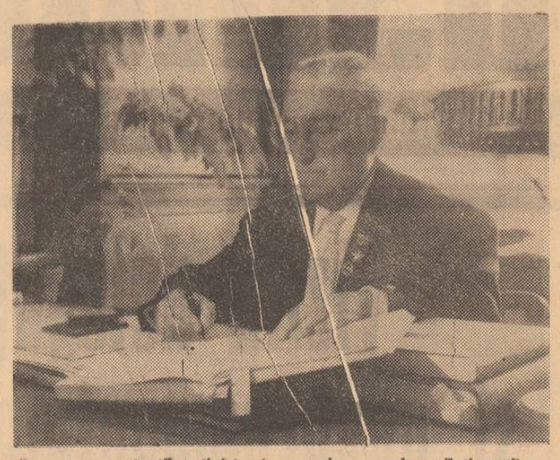

RED.: Cum vedeți drumul parcurs de poporul român, sub conducerea partidului, în anii ce-au trecut de la eliberarea țării?

– Ceea ce mi se pare deosebit de important este faptul că tot ceea ce s-a cîștigat în marile bătălii de clasă de dinainte de 23 August 1944, și imediat după aceea, a fost consolidat și dezvoltat continuu, sub steagul glorios al partidului, al aceluiași partid care de mai bine de cinci decenii conduce ferm și cu clarviziune poporul nostru spre treptele cele mai de sus ale progresului și bunăstării.

RED.: În ce vă privește, continuați să munciți pe tărîmul științei, cu aceeași ardoare și pasiune ca în anii tinereții.

– Mă străduiesc să fiu cît mai util societății. Din cei 68 de ani ai mei, 45 i-am petrecut aici, în cadrul Laboratorului de histologie al Institutului ieșean de medicină și farmacie. Și în acest răstimp, nici o clipă n-am dezertat de la îndatoririle profesionale. Ca profesor universitar și membru al Academiei Republicii Socialiste România din 1948, am desfășurat o susținută activitate didactică și științifică de care nu mă pot despărți atît de ușor. Lucrez cu zeci de colaboratori din Iași și alte centre universitare ale țării; îndrum activitatea științifică a 15 doctoranzi, străduindu-mă să transmit tot mai multe cunoștințe din cele acumulate, bineînțeles, de mine, cadrelor tinere care se formează în specialitatea de microscopie normală și patologică. De altfel, hotărîrea de a munci în continuare cu toată pasiunea și energia de care mai dispun încă a constituit angajamîntul pe care mi l-am luat față de mine însumi în momentul solemn în care conducătorul partidului și poporului nostru, tovarășul **NICOLAE CEAUȘESCU**, mi-a înmînat înaltul titlu de „Erou al muncii socialiste". Este singurul omagiu pe care-l pot aduce partidului nostru drag.

RED.: Vă mulțumim pentru amabilitatea de a fi răspuns întrebărilor noastre și vă urăm multe succese spre încununarea celor obținute în îndelungata dumneavoastră activitate de comunist și, totodată, de om de știință.

Interviu consemnat de
Alice OUATU

Datorii uitate

(urmare din pag. 1)

tul produselor înseamnă, în cele mai multe cazuri, pagube și uneori pagube enorme.

Nu o dată mecanizatorii de la Ruginoasa i-au ajutat în muncă pe cei de la Heleșteni, pentru ca și ei să încheie la vreme diferitele campanii agricole. De nenumărate ori, lucrătorii din I.A.S. au mers în unitățile cooperatiste vecine și au pus umărul alături de cooperatori pentru terminarea grabnică a unor lucrări de sezon. De fiecare dată, partea ajutată s-a angajat să onoreze munca prestată de forțele venite din afară, muncă care le-a adus numai cîștig. De regulă, cei ajutați au răspuns prompt cînd li s-a înmînat ... nota de plată.

Sînt însă unii care, după ce-și văd treburile rezolvate și podul plin, uită de ajutorul primit. Astăvară, conducerea cooperativei agricole din Moșna a venit la vecinii din Gorban, implorîndu-i să nu-i lase că scapă porumbul, de pe anumite suprafețe, în buruieni. Asta ar fi însemnat compromiterea recoltei, bani azvîrliți în vînt cu pregătirea terenului, cu sămînța, cu semănatul. „Vă plătim, nu degeaba" — a spus conducerea acestei unități. Țăranii cooperatori din Gorban nu i-au lăsat. În scurtă vreme le-au prășit o însemnată suprafață. Mai tîrziu, moșnenii au venit din nou la Gorban după ajutor. „Nu ne lăsați, dați-ne cîteva autocamioane să transportăm produsele". Și cei din Gorban iar le-au întins mîna.

A trecut vara, a trecut toamna. Cei din Moșna și-au făcut socotelile, au împărțit produsele, banii. Să plătească datoria, nici vorbă. Li s-a reamintit și curios au răspuns: cum, chiar atîtea treburi ne-ați făcut?

Asemenea clienți au avut și cooperatorii din Podu-Iloaiei. Aceștia au „rupt" din forțele lor cînd era munca în toi și au mers la Sinești de au arat și semănat, ca să nu le rămînă cooperatorilor de acolo pămînt pîrloagă. Nici sineștenii nu și-au mai adus aminte de binele făcut.

Așa sînt unii, te imploră să le dai ajutor, îi ajuți, își văd treburile făcute și apoi...

Numai cînd se întîmplă și așa: „Știm că vă sîntem datori. Cum ne întră bani în cont, vă plătim datoria. Dar, acum, nu ne lăsați. Avem nevoie de cîteva autocamioane să aducem butașii de viță de la Iași". Cei care au venit cu această rugăminte la cooperatorii din Gorban au fost tot cei de la Moșna. Nu știm dacă cei din Gorban le-au răspuns sau nu la rugăminte. În orice caz, e bine ca o dată dat, cuvîntul să fie respectat.

PLASTICĂ

Valori recunoscute

După recenta convorbire cu Ion Frunzetti și Amelia Pavel, în care cunoscuții criticii recunoșteau locul și rolul specific al picturii ieșene în înnoirea artei românești contemporane (Cronica nr. 19, 1971, p. 5) vin remarcile lui V. Drăguț pe marginea marii expoziții jubiliare de la București, pentru a mai confirma o dată prezența valorică a ieșenilor. Se creează astfel un consens în jurul unei afirmări certe cu privire la o figură stilistică aparte, originală.

Strălucita participare a pictorilor ieșeni Dan Hatmanu, Adrian Podoleanu, Dimitrie Gavrilean, Val Gheorghiu, Corneliu Ionescu, Nicolae Constantin, Vasile Istrate, Nicolae Matyus la salonul principal de pictură de la Sala Dalles nu este întîmplătoare. Și reprezintă un univers plastic constituit modern, în linia noii tradiții coloristice a moldovenilor, caracterizați prin lirism față de natura patriei, adîncă meditație filozofică cu privire la istorie, simț al detaliului ornamental în monumentalistică.

La o primă selecție efectuată de juriu, am asistat la promovarea în prim plan a lucrărilor picturale pe care Filiala din Iași a U.A.P. le-a propus ca reprezentative, omogene în sensul profunzimii lor ideatic-sensibile și a măiestriei plastice. A fost apreciată marea compoziție a lui Dan Hatmanu privind „Lupta ilegaliștilor" ca o revoltă făcută împotriva cerului și a pămîntului, ca o taină a transformării ideii în act, fără intermediul cuvîntului rostit cu voce tare. Inchiderea ermetică în frescă, zidăria apăsătoare, sumbră, va ceda iminent gestului lucid și tenace al luptătorilor. Din atmosfera tragică se detașează treptat sentimentul victoriei iminente. „Atelierul roșu" în care Val Gheorgiu încearcă efecte de ornamentație simbolică impresionează prin minuția punerii în pagină, prin vibrația culorii. „Electrificarea" presupune la Nicolae Matyus o construcție rațională bine echilibrată și un joc de lumini obținut prin anularea convențiilor de ecleraj școlăresc, aici culoarea luîndu-și strălucirea de alb-argintiu, de la accentul emoțional cu care sînt însemnate lucrurile. „Tinerețea" exuberantă a lui Corneliu Ionescu în raportări figurative clare face dovada unui rafinament coloristic provenind din exercițiul abstract, dezinteresat ca și gestul jocului, pe care-l sugerează în planuri mari, conturate de iradieri aurii. Apoi construcția muzicală a „Imnului României socialiste" în cercuri compuse ale unei unduiri infinite, provenite din spirala vesnic ascendentă și energetică a mișcării maselor, îl dezvăluie pe Nicolae Constantin ca pe un reflexiv plin de invenție expresivă, niciodată limitat de figura de stil anterior realizată. Mereu neliniștit, mereu în zbor unghiular ascuțit, suprapunînd perspectivele, cu un recursiv mobil, pictorul creează impresia unei perspective dinamice din punctul „Semicentenar". Observatori și povestitori direcți de evenimente și acțiuni, pictorii Dimitrie Gavrilean, în maniera sa specifică de miniaturist latent al marilor compoziții, Adrian Podoleanu, de componist în translucidul apelor al unor acorduri majore aduc elogii muncii „Focului nestins". Fr. Bartok compune, convins de frumusețea planului color, un „Avînt" al formelor nedefinite, cu spații de sugestie largi, Liviu Suhar constată cald și tandru consistența formelor și prezența flăcării în pămînturi, în forme, în gesturile „Tinerei familii", iar Vasile Istrate propune un „Peisaj din Iași" generic prin culoare dar particularizat de cîteva linii trădînd graficianul. Sînt tot atîtea ipostaze ale gîndirii plastice exprimate sensibil în șirul de expoziții cu mai mult de 1.000 de lucrări.

„Omagiul" adus de Iftimie Bârleanu este de lemn patinat, cu o cromatică aproape de cea a bronzului, dar cedînd parcă la inflexiunile mîinii. De aceea verticalele s-au convertit aici în ritmuri sinuoase, ca în acordurile unui cor pe trei voci. Un cîntec și o urare în același timp, sculptura promite să rămînă în memorie. Portretul „Pomonei" și „Familia" semnate de Dan Covătaru și respectiv Nic. Păduraru dau peisajului uman un sens de individualitate bine conturată, cu o comuniune stabilită cert dintre sentimentul intim și cel mai amplu, cetățenesc. Vasile Condurache aduce liniște și frumusețe monumentală în expresia candid tensionată a „portretului de studentă". Cu o „Florară" pietrificată, Dumitru Căileanu propune neliniști creatoare, susținute de Ion Antonică în „Portret" și Ion Buzdugan ca biograf plastic al lui „Ion Nădejde".

Graficienii M. Cămăruț, C. Radinschi și Șt. Hotnog sînt călători impresionați de faptele certe, geometrizat obiectivate, ordonatoare în fluiditatea timpului și a laviului. Nefiind grupați, similitudinile lor de școală dispar, devin imperceptibile, iar particularitățile individuale ale talentului punctează spații vecine nesemnificative.

În ansamblu, un succes cert al școlii de artă plastică ieșene, o recunoaștere de către critica de specialitate din Capitală a valorilor ieșene caracterizează bilanțul de acum al participării moldovenilor la marea expoziție omagială care a marcat jubileul partidului în cadrul culturii noastre plastice.

Radu NEGRU

Casa universitarilor din Iași la două decenii de activitate

Prof. dr. docent I. GUGIUMAN
vicepreședinte al Comitetului C.U.I., membru fondator

Zilele acestea s-au împlinit două decenii de cînd a luat ființă Casa universitarilor din Iași care, preluînd cel puțin în parte tradiția creată cu decenii în urmă de Societatea „Junimea", a desfășurat o susținută activitate culturală. Cu sprijinul organelor locale de partid și de stat, al Ministerului Învățămîntului, al conducerii Universității din Iași și al Institutului politehnic s-a reușit să se amenajeze localul, ce cuprinde astăzi o bibliotecă bine utilată, un club, o sală de conferințe, alta de spectacole, o cameră pentru concerte și de audiții muzicale, două holuri pentru expoziții de artă plastică. Acestea au devenit locuri de întîlnire preferate pentru cadrele didactice din Centrul universitar, scriitori, artiști și oamenii de cultură în genere, care doresc să petreacă cîteva momente de recreație spirituală.

Acestora li s-au adăugat, an de an, numeroși vizitatori din țară și de peste hotare care, trecînd și poposind în Iași, au avut prilejul să se convingă că în vechea cetate a culturii s-a păstrat neatinsă ospitalitatea tradițională.

Un parc simplu, dar cu chibzuință organizat, o grădină de vară spațioasă și îmbietoare, precum și strădania gazdelor de a corespunde cerințelor musafirilor au făcut ca acest lăcaș să răspundă menirii lui.

Conferințele, simpozioanele, concertele, aniversările, reuniunile colegiale care s-au desfășurat aici au atras prețuirea a celor care au participat la ele.

Marele număr de membri activi (peste 2.500 în anul 1970) atestă pe deplin necesitatea existenței Casei universitarilor din Iași, ca și aprecierea justă pe care o acordă intelectualii noștri acestei instituții.

La bilanțul celor două decenii de la înființare, comitetul și conducerea administrativă a Casei universitarilor din Iași își exprimă toată gratitudinea față de cei care n-au precupețit nici un efort în sprijinirea muncii de organizare, de dezvoltare și de perfecționare a activității desfășurată aici, pe plan cultural, artistic și economic.

Vacanța mare

(urmare din pag. 1)

cultură din Pașcani și Hîrlău. În mediul rural activitățile cultural-artistice și sportive pentru elevii aflați în vacanță vor avea loc îndeosebi în zilele de sîmbătă și duminică. Pentru amatorii de excursii din județul nostru, ca și din alte colțuri ale țării, amintim că școlile din Hîrlău, Pașcani, Răducăneni, Țibănești, Hălăucești, Muncelul de Sus, Strunga, Dobrovăț, Poiana – Deleni, Mircești, Poeni, Moșna, Ruginoasa vor fi amenajate ca puncte turistice. Casele pionierilor vor deveni dispecerate pentru intensificarea activităților cuprinse în acțiunea „Pionieri pe cărările patriei", punîndu-se în sprijinul acestora călăuze bine informate.

În riurile, lacurile și strandurile județului Iași vor fi amenajate locuri speciale pentru inițierea pionierilor în ce privește înotul, în cadrul acțiunii „Delfin '71". Se va avea în vedere în mod special bazinul lugani, unde vor fi pregătiți pionierii din zona Siretului.

Iată pe scurt numai cîteva din multitudinea de forme planificate de Inspectoratul școlar județean și Consiliul județean al pionierilor pentru a face cît mai plăcută și eficientă vacanța. Toate acestea dovedesc din nou grija partidului și statului nostru pentru asigurarea bazei materiale și condițiilor optime pentru o recreiere plăcută și instructivă. La acestea se vor adăuga, desigur, programele organizate de părinți care, în perioada respectivă, vor trebui să acorde mai multă atenție decît în decursul anului școlar organizării timpului liber al copiilor, fiindcă lor le revine acum îndeosebi grija folosirii utile a lunilor de vacanță. Lectura copiilor va trebui, de asemenea, orientată cu grijă la secțiile bibliotecilor profilate pe necesitățile virstei, indicîndu-se bibliografia cea mai potrivită.

Indeplinind măsurile preconizate, sîntem siguri că vacanța va constitui un interval de bucurii inedite și de înviorare a forțelor pentru viitorul an școlar.

Un turneu al Operei de stat

După ce a obținut un succes remarcabil cu opereta „Văduva veselă", de Lehar, prezentată recent la Bîrlad, colectivul Operei de stat din Iași întreprinde un turneu în același oraș în ziua de duminică, 6 iunie. Cu acest prilej, vor fi prezentate baletul „Romeo și Julieta" de Prokofiev (maestră de balet Mihaela Atanasiu, dirijor Traian Mihailescu) și „My fair lady" de Fr. Loewe (regia: George Zaharescu, conducerea muzicală: Cornel Călistru).

Dezlegarea jocului apărut în nr. 7683 al ziarului nostru

ORIZONTAL: 1. Canaliza; 2. Adăpată; 3. Rădăcini; 4. A — Ur — Ton; 5. Vas — Ceas; 6. Evita — Ge; 7. La — Incet; 8. Alevin — A.

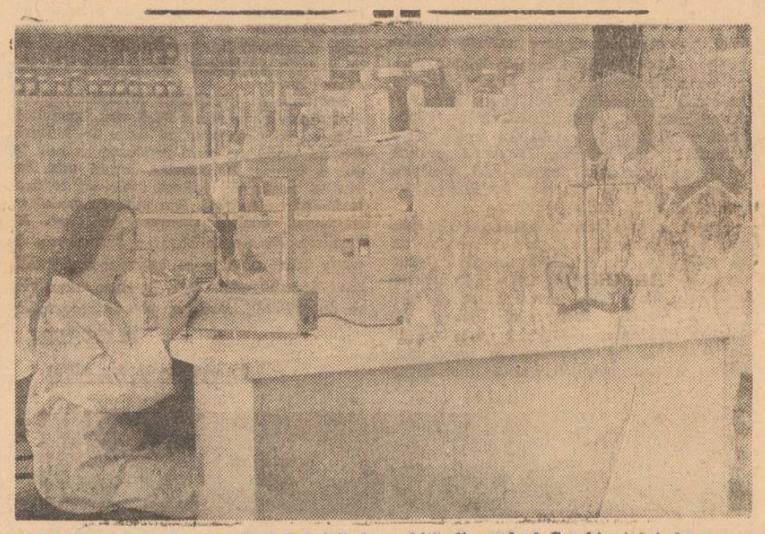

In laboratorul de chimie al Fabricii de mobilă din cadrul Combinatului de exploatare și industrializare a lemnului — Iași se prepară rețetele de coloranți necesare procesului de fabricare a diferitelor tipuri de mobilă.

Grîul promite o recoltă bună

(urmare din pag. 1)

nate în unitate, se adaugă și o serie de cauze subiective intervenite în activitatea tinerei stațiuni.

— Reparăm și în secțiile noastre de la cooperativele agricole Deleni, Ceplenița, Hîrlău și Scobinți, dar în același timp și la S.M.A. Belcești de unde ne-am deslipit în urma reorganizării activității de mecanizare. La secțiile respective, reparațiile merg anevoios și datorită personalului insuficient, mecanizatorii fiind încă ocupați cu întreținerea culturilor și recoltarea furajelor, iar la S.M.A. Belcești din lipsă de preocupare a tovarășilor de acolo —_ne-a declarat interlocutorul.

Pentru susținerea celor afirmate ni s-a înfățișat situația secției Ceplenița, ai cărei mecanizatori sînt antrenați aproape în totalitate la efectuarea tratamentelor fito-sanitare, recoltat, adunat și cărat furajele de pe cîmp. Pentru reparațiile celor patru combine existente la secție lucrează practic doar doi oameni care au reparat pînă acum numai o combină. Dar această secție mai are 8 combine de reparat în atelierele S. M. A. Belcești. De două luni de zile au fost reparate din acestea numai trei mașini. Pe cînd restul?

— Nu știm concret — am primit răspunsul din partea inginerului M. Parfene. În schimb, colegii de la S.M.A. Frumușica s-au oferit să ne repare, dacă-i cazul, un număr de combine sau ansamble de combine. Dar ei nu sînt din județul nostru, problema depășind deci competența locală.

Desigur, în analiza cauzelor și fixarea răspunderilor privind unele restanțe ale reparațiilor la combine și batoze, la prese de balotat și la celelalte utilaje de cîmpanie, trebuie ținut seama și de existența unor cauze obiective. O serie de neajunsuri ce au existat și continuă să existe încă în asigurarea pieselor de schimb constituie, după părerea noastră, o problemă ce nu trebuie de loc ignorată și la care pentru soluționare trebuie să concure toți factorii care răspund de problema agriculturii județului nostru, în frunte, bineînțeles, cu conducerea Intreprinderii de aprovizionare nr. 22, datoare să impulsioneze preluarea pieselor și materialelor de la furnizorii centrali. Ar fi însă o greșeală să considerăm că aprovizionarea cu piesele deficitare poate rezolva singură rămînerea în urmă a pregătirilor din S.M.A., căci așa după cum am relatat în desfășurarea acțiunii există și cauze subiective. Atacînd pentru reparații întreg parcul mecanizat destinat campaniei, în numeroase locuri, ca la S.M.A. Osoi și secția de mecanizare Goiești, a S.M.A. Holboca, combinele de cereale și de siloz, batozele, presele de balotat stau descompletate, cu piesele împinzite la tot pasul. O asemenea metodă de lucru este fundamental greșită, fiecare mașină agricolă trebuind a fi luată în reparații, în ordine, metodic și după planul grafic, asigurîndu-se piesele și materialele de care are nevoie.

Din cele cîteva aspecte relatate, sîntem convinși că factorii de răspundere din S.M.A., organele județene de resort vor trage concluzia că deși termenul de reparații nu a fost depășit în județul nostru, timpul înaintat și evoluția rapidă a culturilor de păioase impun grăbirea acțiunilor de pregătire a campaniei în fiecare unitate de mecanizare.

În atenția pescarilor amatori

După o așteptare de o lună, pescarii sportivi își vor relua duminică, 6 iunie, locurile pe malurile lacurilor destinate pescuitului sportiv. În noul sezon de pescuit, ei vor avea la dispoziție circa 700 de hectare luciu de apă stătătoare, la care se adaugă rîurile Jijia, Siret și Moldova. Pentru popularea diverselor iazuri din județ, Filiala de vînătoare și pescuit sportiv a județului Iași a deversat circa 10 tone de pește la Ciric și la iazul din Pașcani.

Tot duminică, la iazul Ciric III (Venația) va avea loc o preselecție în vederea concursurilor municipal și județean programate pentru duminicile următoare la Jijia (punctul Văduleț), în vecinătatea comunei Bosia.

LICEUL AGRICOL PODU-ILOAIEI

anunță concurs de admitere pentru specialitățile: **agronomie și zootehnie.**

Înscrierile se fac pînă la data de 21 iunie 1971, pe baza unei cereri însoțită de următoarele acte: certificat de naștere în original și copie, certificat de absolvire a școlii generale sau adeverință de promovare a clasei a VIII-a eliberată în acest scop și certificat medical.

Concursul se va susține la: matematică (scris și oral) și limba română (scris și oral); candidații au dreptul de a opta între limba română și științe biologice.

Se angajează

— muncitori cu școală profesională

pentru a fi înscriși la

școala de maiștri curs de zi

Cei interesați se vor adresa la

Întreprinderea 14 montaj-instalații Iași

str. Republicii nr. 61 Iași, scara B.

CONDIȚII DE ANGAJARE:

10 ani vechime în producție, vîrsta minimă 30 ani.

De asemenea, din actele prezentate trebuie să reiasă ultima sau penultima categorie de salarizare.

ÎN 24 DE ORE

Radio Iași

Programul de seară (4 iunie): 17.00 Buletin de știri; 17.10 Pe portativul undelor, melodia preferată; 17.45 Preocupări cotidiene; 18.00 De la muzica ușoară la jazz; 18.30 Prezențe românești pe glob; 18.50 Cîntare României socialiste (program de cîntece); 19.00 Radiojurnal; 19.15 Muzică populară românească; 19.30 Orizonturi; 19.45 Din creația corală românească; 20.00 Șapte arte: Serile muzicale ale studioului; 20.30 Pagini literare. Serile muzicale ale studioului (continuare) ; 22.10 De la cafe-concert la... music-hall.

Programul de dimineață (5 iunie): 6.00 Buletin de știri; 6.05 Radiomatineu; 6.30 Actualitatea în agricultură; 7.00 Sport; 7.30 Microemisiune pentru pietoni și automobiliști; Radiomatineu (continuare).

Televiziune

17.00 Deschiderea emisiunii. Teleșcoală. Consultații pentru examenul de admitere — Istorie: Războiul pentru Independență. Prezintă prof. univ. Vasile Maciu. Biologie: Ultrastructura celulei. Prezintă prof. univ. dr. doc. M. Ionescu—Varo. Fizică: Legi de conservare în fizică. Probleme. Prezintă lector Dorin Gheorghiu; 18.00 Căminul. Emisiune de Marin Ștefănescu; 18.50 Lumea copiilor. „Daniela și Așchiuță, poștași"; 19.10 Tragerea LOTO; 19.20 1001 de seri; 19.30 Telejurnalul de seară. Sport; 20.10 Reflector; 20.25 Mai aveți o întrebare? Din nou despre inimă. Un dialog multiplu și inedit cu savanți din mai multe țări europene. Prezintă Ion Petru; 21.25 Film artistic: „Hăituiții". Un film cu Dirk Bogarde și Elisabeth Sellers. Premieră pe țară; 22.45 Telejurnalul de noapte.

Cinematografe

VICTORIA, orele 9; 11.10; 14.30; 16.40; 18.50; 21: „Facerea lumii". REPUBLICA, orele 9.15; 11.15; 15; 17; 19; 21: „Moartea filatelistului". COPOU, orele 9; 11; 15; 17; 19; 21: „Polenile roșii". ARTA, orele 9.15; 11.15; 15; 17; 19; 21: „Omul din Sierra". TĂTĂRAȘI, orele 16; 18; 20: „Șarada". NICOLINA, orele 16; 18; 20: „Secerișul roșu".

Teatrul Național

La ora 20, Teatrul Național din Cluj prezintă un spectacol cu piesa: *„Caligula"*.

Oficiul județean de turism

organizează pentru vacanța de vară a elevilor excursii pe itinerarii diferite. Se asigură transportul cu autocare, autobuze, tren, vapor, iar masa și cazarea la bazele turistice din țară, care au fost publicate în ziarul „Scînteia tineretului" din 15 mai a.c.

Stabilirea itinerariilor și consultații în ce privește costul excursiilor, la sediul Oficiului județean de turism din Iași, Piața Unirii nr. 12, telefon 15236, și la Filiala de turism din Pașcani, telefon 1414.

Timpul probabil

Vreme în general frumoasă cu cerul variabil. Vîntul va sufla slab din sectorul estic. Temperatura aerului în creștere; minimele vor fi cuprinse între 12 și 16 grade, iar maximele între 24 și 28 grade.

INTERESELE CETĂȚEANULUI ȘI RĂSPUNDEREA CELOR SOLICITAȚI

DIN SCRISORILE SOSITE LA REDACȚIE

Ultimul avertisment

— Mă numesc **Mandric I. Petrea**, sînt invalid și am primit ajutor de la C.A.P. Strunga 100 de kg. de cartofi. Dar n-am cu ce să-i aduc acasă. Brigadierul Apetrei Gh. Mihai, de cîte ori m-am dus la poarta lui niciodată nu mi-a dat un atelaj. Mai sînt și alți membri ai C.A.P. care se roagă de dînsul să le dea atelaje pentru adusul lemnelor din pădure și nu le dă. Are grijă mai mult de neamurile lui.

Scrisoarea lui Mandric I. Petrea spune adevărul, iar consiliul de conducere al C.A.P. Strunga a analizat la 11 mai comportarea brigadierului abuziv. I s-a dat un ultim avertisment. La prima abatere va fi scos din funcție. Dar ce facem cu cartofii ? Nereușind să-l ridice la timp, Mandric a rămas păgubit. Consiliul de conducere al C.A.P. a hotărît însă să-i acorde în compensare 100 de kg. grîu. N-am aflat dacă brigadierul l-a ajutat să-și ducă grîul acasă. Sperăm că ultimul avertisment l-a făcut mai omenos.

Nu era singura abatere

Maria Lăcătușu din Iași se adresează într-o zi doctorului A. David de la circumscripția sanitară XX.

— Sînt bolnavă, tovarășe doctor.

Doctorul îi ascultă explicațiile și-l răspunde cu indiferență :

— Dacă ești bolnavă, precum spui, trebuie să-ți dai demisia din serviciu.

Maria Lăcătușu ne întreabă : „Oare n-am aceleași drepturi ca și ceilalți salariați ?"

Firește că drepturile sînt egale pentru toți, și, în consecință, doctorului A. David (reîncadrat după pensionare) i s-a desfăcut contractul de muncă. Nu era singura abatere „profesională".

Ecarisajul în așteptare de fonduri

Cu cîțiva ani în urmă, ne scrie **Th. Știrbu**, în municipiul Iași era un serviciu de ecarisaj. Prindea cîini vagabonzi și era bine. Acum cine îi mai prinde ?

Bineînțeles că tot ecarisajul trebuie să-i prindă. Și va face aceasta negreșit, dar nu așa de repede. Ca să desființezi un serviciu e foarte ușor. Reînființarea e mai complicată. Din răspunsul Comitetului executiv al Consiliului popular municipal rezultă că după ședința din 17 mai s-au făcut intervențiile pentru aprobarea fondurilor necesare unei astfel de activități.

Vinovații sînt de la Cristești

Nota intitulată „Adevărul a devenit cunoscut, măsurile încă nu" („Flacăra Iașului" din 28 mai a.c.) relata un fapt petrecut la dispensarul din Cristești, nu Ciorțești, cum greșit a apărut. Mulțumim corespondentului **N. Toma** care ne-a atras atenția asupra acestei inexactități.

În timp ce numărul accidentelor crește, fondurile pentru protecția muncii nu sînt cheltuite

Dintr-un recent control efectuat de către reprezentanți ai Ministerului Muncii, Inspectoratului județean de protecție a muncii, Uniunii sindicatelor din construcții și materiale de construcții, conducători ai Trustului de construcții Iași pe mai multe șantiere, reținem atenția cîteva date. Cele mai multe accidente de muncă au fost înregistrate la Șantierul nr. 2, Șantierul nr. 3 și I.U.T., urmate de Șantierul nr. 1, Grupul de instalații și Centrala T.C.

Accidentele de muncă, dintre care unele grave, s-au datorat încălcării prevederilor legale și neluării măsurilor corespunzătoare din partea conducătorilor locurilor de muncă.

Asemenea cauze se perpetuează și în acest sezon de construcție. Astfel, pe Șantierul 2, punctul de lucru al Spitalului Neurochirurgie, Șantier nr. 1 fundație, lot nr. 11 Tătărași, grupul de instalații — Șantier 57, se constată nerealizarea sprijinirii pereților săpăturii. Pentru coborîrea muncitorilor în săpăturile pentru fundații, șanțuri late, gropi etc. nu au fost amenajate rampe de acces (scări) cu mînă curentă, iar pentru coborîrea în șanțuri înguste, scări rezemate. La blocul U-2, lot 11, nu s-au luat măsuri de către maistrul Dumitru Lazăr de împrejmuirea gropii de fundație în vederea prevenirii unor accidente prin căderea în gol. Brigada condusă de C. Mînăstireanu a montat balcoanele la blocul K—2, etaj I, fără parapeți de protecție. În aceeași brigadă scările folosite de montori sînt necorespunzătoare, deoarece nu au la partea superioară cîrlige pentru agățarea de elementele de construcții, iar la partea inferioară dornuri sau manșoane de cauciuc pentru a împiedica alunecarea lor. Pe Șantierul nr. 2, șef, inginer N. Bejenaru, inginer șef, Sorin Forst, inginer mecanic șef, Constantin Popa, exploatarea instalațiilor de ridicat nu se realizează în condiții lipsite de pericol, nerespectîndu-se instrucțiunile tehnice. La amplasarea, instalarea macaralelor și instalațiilor de ridicat nu au fost luate măsuri pentru asigurarea accesului muncitorilor în condiții de securitate așa cum este cazul la blocurile G-1 și G-4 din Tătărași unde circulația muncitorilor coincide cu raza de acțiune a macaralelor. Pe Șantierul 3 finisaje și grupul de instalații se introduc muncitori în zona de montat, așa cum se întîmplă la blocul din panouri mari L-5 Tătărași, fără ca deasupra locului de muncă să se afle montate și solidarizate cel puțin două planșee. Organizarea unor locuri de muncă nu asigură o deplină securitate a muncii în executarea lucrărilor de construcții-montaj. Așa de pildă la blocul K-2, G-4 lot — Tătărași, și lot. Pașcani — blocurile P-2, 4, 5, 6 și căminul-internat, s-au constatat nerealizarea măsurilor de protecție a muncii impuse de normative. Răspunzători de asemenea stări de fapte se fac maistrul Gh. Grădinaru, șeful de brigadă C. Haralambie, șeful de lot ing. Emil Alexandrescu, tehnicianul Vasile Mardare — toți de la Șantierul nr. 2, cît și maiștrii V. Lazăr, V. Ichim, șeful de lot Ioan Antohi, șefii de brigadă C. Ciocoiu, C. Bostan — toți de la Șantier 2 lot Pașcani. Mai mult, au fost găsite și schele de tuburi metalice montate în vederea executării lucrărilor de fațadă (Șantier nr. 2, bloc G-4 Tătărași, bloc P-2 Pașcani etc) fără dispozitive de protecție, podele necorespunzătoare, fără scări de acces, nelegate la pămînt, fără să fie contravîntuite în plan orizontal și vertical și chiar cu cabluri electrice agățate pe scările metalice. Se înțelege de la sine ce pericol reprezintă asemenea improvizații pentru muncitori.

Apelînd tot la cifre, rezultă că anul trecut, față de sarcinile valorice planificate în planul măsurilor de protecția muncii, realizările obținute sînt inferioare, în sensul că nu s-au cheltuit decît 978.000 lei față de 1.314.000 lei planificați. Nerealizări valorice și fizice față de sarcinile prevăzute se constată și în primul trimestru al acestui an. Contabilitatea șantierelor nu urmărește realizarea măsurilor preconizate, pentru care trustul dispune de importante sume bănești. Iată și de ce nici pînă în prezent locurile de muncă n-au fost dotate în suficientă măsură cu dispozitive de protecție, de lucru și de inventar, folosindu-se încă improvizații care duc la accidente. De aceea se impune îmbunătățirea de urgență a activității de protecție a muncii.

Al. MONTEORU
Vasile ROȘU
inspector de stat

ECOUL CRITICII NOASTRE

Conectările greșite persistă

Răspunsul Intreprinderii județene a cooperației de consum la articolul nostru pe tema deservirii cetățenilor de la sate cu prestări în ramura reparații aparate de radio, televizoare și de uz casnic („Flacăra Iașului" din 23 aprilie), începe prin a ne informa că, în sfîrșit, CENTROCOOP București a dat indicații pentru înființarea acestor secții. Indicațiile nu spun însă dacă să se înființeze secții de reparații acolo unde de activează și cooperația meșteșugărească. Și pentru că nu se dau indicații conducerea IJECOOP nu găsește cu cale să ia legătura cu conducerea Cooperativei „Prestațiunea" pentru a-și delimita sferele de influență. Ni se servește o explicație. Intr-adevăr, în unele localități există și puncte de reparații ale Cooperativei „Prestațiunea", dar după cum ne informează organele locale, programul nu este respectat întotdeauna, deci nu satisfac cerințele cetățenilor. De aceea considerăm că înființarea și în aceste localități a secțiilor de reparații (aparate de radio, televizoare și de uz casnic) este justificată".

De la „Prestațiunea" n-am primit nici un răspuns. Dar și conducerea acesteia ar putea spune că secțiile de reparații ale cooperației de consum nu respectă programul, deci nu satisface cerințele și, în consecință, urmează să deschidă centre în aceleași localități.

Invinuirile reciproce (toate adevărate, din păcate) ar putea continua, iar cetățenii de la sate vor veni tot la oraș pentru a-și repara aparatele. Este de așteptat o colaborare plină de răspundere între cele două unități. Cine are inițiativa ? Vrem să o consemnăm.

Nu numai factorii locali și-au uitat unele obligații

Cooperativa de consum Gorban

Sfera de activitate a cooperativei de consum din comuna Gorban cuprinde și unitățile de desfacere de pe teritoriul comunei Cozmești. Cum sînt aprovizionate unitățile acestei cooperative ? Dacă analizăm lucrurile potrivit unei situații de moment, ca cea găsită la începutul lunii iunie, de exemplu, putem răspunde : bine. Intr-adevăr, în acea zi, locuitorii din Gorban și Cozmești puteau găsi în unitățile lor de desfacere un sortiment variat de mărfuri. La dispoziția lor erau puse și unele mărfuri care se găsesc în cantități mai mici în depozitele U.J.C.C. Iași : țigări „Naționale", prosoape plușate, țesături de bumbac „Borsec" și „Zina", articole de menaj din faianță și porțelan, încălțăminte de 113 lei perechea etc. De la începutul anului curent și pînă la data de 25 mai, locuitorii din Gorban și Cozmești au cumpărat mărfuri a căror valoare depășește 34,7 milioane de lei, cu circa 4 la sută mai mult în raport cu perioada corespunzătoare a anului trecut. Satisfăcătoare este, de asemenea, și repartizarea mărfurilor pe cele două comune proporțional cu numărul lor de locuitori.

Dar, cu toate eforturile depuse, în această cooperativă de consum mai lipsesc destule mărfuri solicitate de cumpărători. Iată numai cîteva din acestea : batiste, basmale, prosoape cu vînzarea la metru numite „Malimo", baterii electrice tubulare, becuri pentru frigidere, contoare electrice, var ș.a. După cum ne-a informat contabilul șef al cooperativei, Mihai Oprea, aceste mărfuri au fost cerute de repetate ori depozitelor ieșene, dar notele de comandă au rămas neonorate. Cu două zile înainte de sfîrșitul lunii mai, cooperativa a primit 30 de perechi de pantofi de 113 lei perechea, iar la 1 iunie dacă mai erau 4—5 perechi. Așadar, stadiul de aprovizionare din prima zi a lunii iunie nu constituie o caracteristică a activității cooperativei de consum din Gorban, ci doar cel mult un eveniment fericit. Probabil că tocmai de aceea s-a trecut și valoarea mărfurilor vîndute în ziua de 1 iunie în contul lunii mai, pentru a se putea înregistra planul de desfacere pe 5 luni ca îndeplinit.

In evidența cooperativei mai figurează și un stoc supranormativ de mărfuri de circa 700.000 de lei. A greșit conducerea cooperativei stocînd aceste mărfuri ? Intr-un fel, da. Pentru că, stocul supranormativ din magazia unei cooperative presupune privarea altor cooperative de unele produse, plus penalizările aplicate din cauza blocării unui fond bănesc pe o perioadă mai mare de timp. Este vorba de un stoc de mărfuri alcătuit în mare parte din produse pentru sezonul rece : șoșoni și cizme de cauciuc, ghete de postav, barchet, diftină, stofe groase, haine vătuite, mesade, paltoane etc. Procedeul aprovizionării în salturi se aplică nu numai la mărfurile pentru toamnă și iarnă. „Și aceasta — după cum ne-a mărturisit chiar tovarășul președinte — de teamă de a nu rămîne descoperit în aprovizionare, așa cum am rămas în toamna anului trecut cu îmbrăcămintea și încălțămintea pentru copii...".

Dar nu numai acestea sînt deficiențele în aprovizionarea cooperativei de consum Gorban. Se mai întîmplă ca I J F COOP., I.C.R.A., I.C.R.M. sau I.C.R.T.I. să livreze cooperativei produse după inspirația de moment a unor salariați din aceste întreprinderi. Cîteva exemple. In luna mai, cooperativa a primit 50 de băști, a 35 de lei bucata — toate cu nr. 54, deși în nota de comandă s-au cerut numerele 55—59. La fel s-a „întîmplat" și cu 40 perechi de încălțăminte cu talpă din material flexibil — toate cu nr. 42. Au și cei de la Gorban și Cozmești, firește, păcatele lor în activitatea cooperației de consum, dar de aici și pînă la situația de a impune cetățenilor să poarte același număr la încălțăminte, distanța e mare.

Al. SEVERIN

Direcția sanitară a județului Iași

aduce la cunoștința cadrelor medii sanitare și auxiliare interesate că în luna iunie a.c. are loc sesiunea de transferări atît între unitățile sanitare din județ cît și de la un județ la altul.

În această sesiune vor putea prezenta cereri cadrele care au cel puțin un an vechime în actualul loc de muncă.

Termenele calendaristice privind depunerea cererilor și obținerea avizelor legale cît și condițiile în care se pot solicita transferările s-au comunicat tuturor unităților sanitare din județ și comitetelor executive orășenești și comunale, de unde cei interesați pot primi informații.

— *lucrători specialiști* în articole de artizanat din sticlă

angajează de urgență
ÎNTREPRINDEREA „PROLETARUL" IAȘI

Cei interesați se pot adresa la sediul întreprinderii din strada Cloșca nr. 28.

Se angajează de urgență:

— **șef serviciu aprovizionare-desfacere**
— **revizor contabil**

Condiții de angajare : conform H. C. M. 914|1968.

— **mecanici auto, categoria III-VI**
— **șoferi receptioneri cu gestiune**

Condițiile de angajare sînt cele prevăzute în legea nr. 22|1969.

Cei interesați se vor adresa la

ÎNTREPRINDEREA DE INDUSTRIALIZARE A LAPTELUI IAȘI

Relații suplimentare se pot obține la sediul întreprinderii din Iași, strada Metalurgiei nr. 8.

Școala profesională de pe lîngă Uzina metalurgică Iași

primește înscrieri pentru examenul de admitere la forma de învățămînt „ucenicie la locul de muncă" a absolvenților școlii generale de 10 ani sau a promovaților clasei a 8-a a școlii generale care nu au depășit vîrsta de 18 ani în perioada 1 ianuarie — 31 decembrie 1971 pentru următoarele meserii :

Laminatori profile și table
Laminatori țevi
Lăcătuși mecanici construcții de mașini
Lăcătuși mecanici în industria siderurgică
Electromecanici A.M.A.
școlarizați în cadrul Școlii profesionale a U.M. Iași
Frezori
Termiști
Strungari
Sudori
Electricieni protecție prin relee
școlarizați la alte școli ale M.I.M. pentru U.M.I.

ACTELE NECESARE

a) Certificat de naștere — original și copie
b) Certificat de absolvire a școlii generale sau adeverință de promovare a clasei a 8-a
c) Fișa medicală sau certificatul medical eliberat de circumscripție
d) Buletin de analiza singelui și examen radiologic pulmonar

OBIECTELE DE EXAMEN

Pentru meseriile menționate la nr. crt. 1, 2, 3, 4, 6, 7, 8, 9 :
— matematică scris și oral
— fizică — scris și oral (Mecanica și Căldura)
Pentru meseriile menționate la nr. crt. 5 și 10 :
— matematică scris și oral
— fizică — scris și oral (electricitate)

Inscrierile se fac la sediul Școlii Profesionale U.M. Iași, Șoseaua Țutora nr. 132, telefon 12620, int. 130 pînă la data de 5 iulie ora 12, între orele 9—14.

Candidații pot fi atît din județul Iași cît și din alte județe înconjurătoare. Examenul va avea loc în perioada 6—14 iulie, iar vizita medicală va începe pe data de 3 iulie.

OFICIUL PENTRU CONSTRUCȚIA DE LOCUINȚE PROPRIETATE PERSONALĂ IAȘI

aduce la cunoștința solicitanților care au depus opțiuni și cereri pentru blocurile X-1, X-3 Tătărași, categ. a II-a, că ședința de repartizare și contractare a apartamentelor va avea loc astăzi **4 iunie 1971, ora 10 dim.,** la sediul oficiului din str. Cuza-Vodă nr. 53.

Reamintim solicitanților care nu se vor prezenta la ședință că NU li se repartizează apartamente în lipsă.

Solicitanții trebuie să aibă următoarele acte necesare contractării :

— adeverință tip de salariat (soț, soție)
— buletin de identitate (soț, soție)
— fișa de cont personal C. E. C.

Se aduce la cunoștință că în ziua de 4 iunie la oficiu nu se lucrează decît cu solicitanții blocurilor X-1 și X-3.

ADAS vă recomandă : asigurarea de accidente „Turist"

în baza căreia sînt asigurate persoane ce au încheiat contractul pentru cazurile de invaliditate permanentă și de deces din accident, precum și bunurile gospodărești ale acestora.

— Pentru cazurile de accidente sumele asigurate diferă — după natura și împrejurările accidentului — și anume :
— pentru accidente de circulație auto—moto 25.000/15.000 lei ;
— pentru accidente produse de unele calamități la domiciliul asiguratului 20.000/10.000 lei ;
— pentru accidente provocate de alte cauze și în alte împrejurări 10.000/5.000 lei.
— pentru bunurile gospodărești suma asigurată este de 20.000 lei.

Asigurarea se încheie pe o lună și costă numai 15 lei.

În vacanță, în concediu sau în excursii nu omiteți în nici un caz să încheiați și polița de asigurare „Turist".

INTREPRINDEREA DE REȚELE ELECTRICE IAȘI

angajează :

— *inginer proiectant principal* gr. III
— *inginer principal* (inginer) proiectant
— *inginer constructor*
— *economiști principali*
— *tehnicieni principali investiții*
— *tehnicieni principali electrificări rurale*
— *administrator unitate școlară*
— *contabil*, temporar 3 luni
— *cititor încasator*, centrul municipal Iași
— *cititor încasator*, centrul rural Iași
— *cititor încasator*, centrul Tg. Frumos.
— *contabili*, lotul Vaslui.

Cei interesați se vor adresa la I.R.E. Iași, serviciul personal, str. Uzinei, nr. 38.

Se recrutează *absolvenți ai școlilor generale de 8—10 ani* pentru concursul de admitere în învățămîntul profesional, sesiunea 6 iulie 1971, în meseriile :

— *tîmplar mobilă și articole tehnice*
— *electricieni întreținere și reparații*
— *lăcătuși mecanici*
— *strungari*
— *sudori*

Cei interesați se vor adresa la

C. E. I. L. Iași

strada Bucium nr. 34.

Recrutarea candidaților se face numai din orașul Iași și comunele subordonate.

Relații suplimentare se pot obține zilnic între orele 7—15 de la biroul personal-învățămînt, telefon 11120—11121, interior 131.

Se angajează :
— *strungari*
— *forjori*
— *rectificator* pentru alezaje și arbori
— *frezori*

Cei interesați se vor adresa la

UZINA DE FABRICAȚII, REPARAȚII ȘI MONTAJ ÎN AGRICULTURĂ IAȘI.

strada Pavlov nr. 14, telefon 15420.

Angajarea se face conform H.C.M. 914/1968.

Se angajează de urgență :
— *1 economist mărfuri alimentare*
— *2 economiști (merceologi) alimentație publică*
— *2 economiști (merceologi) mărfuri nealimentare*
— *2 receptioneri*
— *electricieni instalatori*, categ. III — IV
— *frigotehniști* categ. IV — VI
— *lăcătuși reparatori aparate de cîntărit* categ. III — V
— *mecanici reparații utilaje comerciale* categ. III — V.
— *mecanici reparații instalații de încălziri centrale*
— *1 tehnician constructor*
— *dulgheri*
— *zidari-zugravi*
— *tîmplari-tinichigii*
— *instalatori electrici și sanitari.*

Cei interesați se vor adresa la

ÎNTREPRINDEREA ECONOMICĂ JUDEȚEANĂ A COOPERAȚIEI DE CONSUM IAȘI

str. Ștefan cel Mare, nr. 40.

Relații suplimentare se pot obține la sediul întreprinderii din str. Ștefan cel Mare, nr. 40 — compartimentul personal.

PE MERIDIANELE GLOBULUI

PE FRONTURILE DIN INDOCHINA

CAMBODGIA Lupte grele în apropierea Pnom Penhului

PNOM PENH 3 (Agerpres). — In mai multe regiuni ale Cambodgiei, forțele patriotice au declanșat, în ultimele 24 de ore, puternice atacuri împotriva trupelor regimului de la Pnom Penh. Agenția U.P.I. relatează că cele mai grele lupte au avut loc la aproximativ 20 de kilometri est de Capitală, forțele populare de rezistență cambodgiene reușind să încercuiască complet unitățile regimului de la Pnom Penh din această zonă. De asemenea, forțele patriotice își continuă acțiunile ofensive în direcția frontierei sud-vietnameze. La sud de localitatea Snoul, trupele saigoneze — informează agenția France Presse — au fost obligate să se retragă pe o distanță de peste 10 km. în fața ofensivei unităților forțelor populare de rezistență cambodgiene.

VIETNAMUL DE SUD Baze americano-saigoneze sub tirul patrioților

SAIGON 3 (Agerpres).
Noi atacuri lansate de forțele patriotice asupra pozițiilor trupelor americano-saigoneze au fost semnalate în diverse regiuni ale Vietnamului de sud. In provincia Hau Nghia, la numai 45 kilometri de Saigon, grupuri ale patrioților au surprins într-o ambuscadă o unitate militară inamică. Potrivit agenției France Presse, un alt elicopter american a fost doborît în acest sector.

In provincia Vinh Binh din Delta Mekongului, detașamentele Frontului Național de Eliberare au lansat un puternic atac asupra unui post militar saigonez, provocînd pierderi grele inamicului.

Tot în ultimele 24 de ore, baza de artilerie nr. 5 a forțelor americano-saigoneze, situată în zona Platourilor Inalte, a fost încercuită de patrioți, care au supus-o unor bombardamente succesive. Agenția France Presse relatează că elicopterele americane nu au putut ateriza în acest sector, din cauza intensității bombardamentelor declanșate de forțele F.N.E. Alte două baze saigoneze amplasate în valea A Shau au fost, de asemenea, supuse unor puternice atacuri de către forțele patriotice.

Acțiuni ale populației împotriva administrației de la Saigon

SAIGON 3 (Agerpres). In cursul lunii mai, populația din orașele sud-vietnameze a organizat ample acțiuni împotriva administrației marionetă de la Saigon, cerînd libertăți democratice și încetarea agresiunii americane în Vietnam, relatează agenția de presă Eliberarea.

In pofida interdicțiilor instituite de regimul Thieu, numeroși oameni ai muncii din orașele sud-vietnameze au sărbătorit ziua de 1 Mai participînd la mitinguri organizate în sprijinul revendicărilor lor.

Luna mai a fost, de asemenea, marcată de acțiuni greviste de amploare ale muncitorilor sud-vietnamezi, mai ales în orașul Saigon. Agenția Eliberarea menționează că greva muncitorilor din domeniul transporturilor feroviare a provocat administrației Thieu pierderi ce se ridică la 12 milioane de piaștri, agravînd în special criza de combustibil.

Concomitent, mișcarea pentru pace a cunoscut o intensificare deosebită în rîndurile populației din orașele sud-vietnameze. La Saigon, Hue, My Tho, Ben Tre, Tra Vinh, milioane de cetățeni au participat la manifestațiile organizate în luna mai, cerînd încetarea agresiunii americane în Vietnam. In diverse localități, informează agenția Eliberarea, au luat ființă o serie de organizații, ca, de pildă, „Frontul popular pentru pace", care își propun să ia parte la campania pentru evacuarea totală a trupelor americane de pe teritoriul Vietnamului de sud și respectarea dreptului populației sud-vietnameze de a-și hotărî singură soarta.

General american acuzat oficial de uciderea unor civili sud-vietnamezi

WASHINGTON 3 (Agerpres).
Un purtător de cuvînt al armatei americane a anunțat că generalul John Donaldson, fost comandant al celei de-a 11-a brigăzi de infanterie a diviziei „Americal", a fost acuzat oficial de uciderea a opt civili sud-vietnamezi, în provincia Quang Ngai, în perioada noiembrie 1968 — ianuarie 1969. In aceeași provincie se află și localitatea Song My, unde locotenentul William Calley, care aparținea aceleiași unități militare, a ordonat masacrarea a 102 persoane. Generalul John Donaldson este ofițerul superior american cu cel mai înalt grad, acuzat oficial de asasinarea unor civili sud-vietnamezi.

Guvernul panamez intenționează să ceară anularea tratatului cu S. U. A. asupra Canalului

RIO DE JANEIRO 3 — Corespondentul Agerpres, Vasile Oros, transmite: Guvernul panamez a făcut cunoscut că „Tratatul din 1903 este incompatibil cu Carta Națiunilor Unite", lăsînd astfel să se înțeleagă că este hotărît să ceară anularea tratatului semnat cu S.U.A. asupra Canalului, în urmă cu 68 de ani. Declarația aparține unui membru al comisiei panameze de negocieri numită în vederea încheierii unui nou tratat, Lopez Guevara, care a spus că, „în momentul în care a fost semnată Carta Națiunilor Unite, Convenția asupra Canalului și-a pierdut valabilitatea, deoarece documentul O.N.U. stipulează în art. 103 că, atunci cînd tratatele sînt incompatibile cu Carta, prevederile acesteia prevalează". Lopez Guevara a adăugat că „în măsura în care în zona Canalului continuă practicile colonialiste, pentru a menține în vigoare un tratat care nu a fost negociat, este violată Carta O.N.U.".

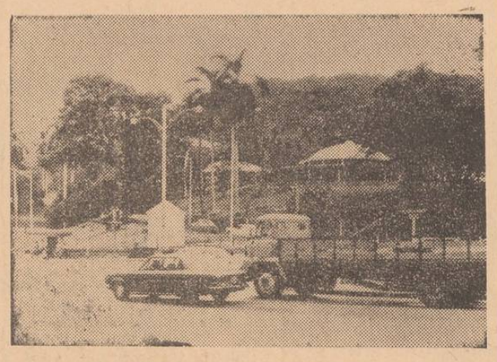

IN CLIȘEU : Intrarea spre zona Canalului.

U.N.E.S.C.O. Pregătiri în vederea conferinței regional-europene (București - 1972)

PARIS 3. — Corespondentul Agerpres Paul Diaconescu, transmite: La sediul U.N.E.S.C.O. din Paris a avut loc prima sesiune a Comitetului internațional de pregătire a celei de-a VI-a Conferințe regionale a comisiilor naționale U.N.E.S.C.O. din Europa, conferință care va fi organizată la București, sub auspiciile U.N.E.S.C.O., în luna mai 1972. Comitetul, format din reprezentanți ai comisiilor naționale din Austria, R.S.S. Bielorusă, Elveția, Italia, Iugoslavia, Norvegia, Olanda, Polonia, România și Ungaria, a ales, în unanimitate, ca președinte al său pe ambasadorul Valentin Lipatti, reprezentantul permanent al țării noastre la U.N.E.S.C.O.

La actuala sesiune, Comitetul a examinat și a aprobat proiectul ordinii de zi provizorii propus de România, pentru Conferința regional-europeană din 1972, care prevede următoarele puncte principale: rolul comisiilor naționale din Europa în realizarea progresului general al U.N.E.S.C.O., contribuția acestor comisii la dezvoltarea cooperării europene în domeniile educației, științei, culturii și informației, participarea comisiilor la realizarea programului internațional de cooperare științifică, inițiat de U.N.E.S.C.O. pe tema „Omul și biosfera", aportul la „Anul internațional al cărții".

Conferința regional-europeană, ce se va ține la București, reprezintă una dintre acțiunile importante ale programului de cooperare europeană întreprins de U.N.E.S.C.O. România a promovat și în cadrul acestei organizații ideea dezvoltării și diversificării relațiilor de colaborare între țările europene și a fost autoarea rezoluției-cadru privind cooperarea europeană, adoptată la Sesiunea generală U.N.E.S.C.O. din 1970.

Constituirea „Frontului Unității Populare" în Ecuador

QUITO 3 (Agerpres). In Ecuador s-a constituit „Frontul Unității Populare" care cuprinde Partidul Socialist, Partidul Comunist, Uniunea Democratică Populară și Uniunea Națională a Stîngii Revoluționare. Noua grupare politică se pronunță pentru constituirea unui guvern democratic și popular. Printre obiectivele Frontului, figurează apărarea independenței și suveranității de stat prin recuperarea bogățiilor naționale și eliminarea dominației capitalului străin. Totodată, Frontul consideră necesară inițierea unei profunde reforme agrare, naționalizarea comerțului exterior, creșterea producției industriale, în special prin intermediul sectorului de stat, democratizarea forțelor armate și aplicarea unor măsuri radicale în domeniile educației și culturii.

Pe planul politicii externe, Frontul se pronunță împotriva colonialismului și pentru stabilirea de relații cu toate țările.

SOFIA Convorbiri bulgaro-chiliene

SOFIA 3 (Agerpres).
Todor Jivkov, președintele Consiliului de Miniștri al R. P. Bulgaria, l-a primit pe Clodomiro Almeyda, ministrul afacerilor externe al Republicii Chile, aflat în vizită la Sofia. In cursul convorbirii care a avut loc cu acest prilej pe marginea relațiilor dintre cele două țări, Todor Jivkov și Clodomiro Almeyda au constatat că există posibilități pentru extinderea considerabilă a colaborării bilaterale, în special în domeniul economic, — relatează agenția B.T.A.

In numele guvernului bulgar și al Prezidiului Adunării Populare a R. P. Bulgaria, Todor Jivkov l-a invitat pe președintele Republicii Chile, Salvador Allende, să viziteze Bulgaria la o dată convenabilă.

BELGRAD Lucrările celei de-a 18-a ședințe a Prezidiului U.C.I.

BELGRAD 3 (Agerpres). După cum anunță agenția Taniug, la Belgrad au avut loc lucrările celei de-a 18-a ședințe a Prezidiului U.C.I., în cadrul cărora au fost dezbătute următoarele probleme: activitatea desfășurată de U.C.I. în vederea înfăptuirii concluziilor celei de-a 17-a ședințe a Prezidiului U.C.I. și sarcinile care reies din hotărîrile Congresului al II-lea al reprezentanților autoconducerii din Iugoslavia (raportor Veliko Vlahovici); problemele politico-ideologice actuale ale realizării concepției de apărare națională generală (raportor Danilo Lekici); planul cheltuielilor pentru activitatea Prezidiului pe anul în curs.

In cadrul ședinței, a luat cuvîntul Veliko Vlahovici, membru al Biroului Executiv al Prezidiului U.C.I., care a spus: Linia politică stabilită la ședința de la Brioni s-a bucurat de sprijinul cel mai larg, și primii pași în înfăptuirea ei au dus la mobilizarea politică mai amplă în toate republicile. S-a dovedit că hotărîrile ședinței de la Brioni au fost nu numai juste din punct de vedere politic, ci și extrem de necesare. Deși a trecut o perioadă de timp scurtă, conștiința însemnătății acordului realizat s-a întărit paralel cu capacitatea de acțiune a Uniunii Comuniștilor. S-a dovedit că în U.C.I. există destule forțe care sînt dispuse să acționeze mai hotărît și mai eficient, în primul rînd pe calea dezvoltării continue a relațiilor sociale bazate pe autoconducere.

Referindu-se la situația politică din Iugoslavia, Veliko Vlahovici a spus: Una dintre cele mai mari lipsuri a fost promovarea spontaneității, apoi ruperea parțială de producători și preocuparea unei părți din comuniști de putere, ședințe și discuții sterile, ceea ce a creat un spațiu mai larg pentru acțiunea forțelor antisocialiste, exprimată, între altele, și în manifestarea mai agresivă a naționalismului șovinist.

In continuare, Vlahovici s-a referit la apropiatele pregătiri pentru conferința a II-a a U.C.I. In legătură cu aceasta, el a subliniat că nu se mai insistă ca U.C.I. să nu se amestece, ci, dimpotrivă, sînt tot mai multe cereri să se amestece mai energic în toate acțiunile progresiste. Ultimele evenimente au demonstrat că Uniunea Comuniștilor nu poate nici să treacă sub tăcere problemele sociale reale, nici să le dramatizeze, a subliniat Vlahovici. Și una, și alta, ar constitui un semn de neputință sau de lăsare la voia întîmplării, ceea ce este iarăși o expresie a neputinței. Cred că noi am și plătit pînă acum stihiei un tribut important, a spus el.

Uniunea Comuniștilor trebuie să dea dovadă de un mai mare grad de combativitate. Ea nu poate fi doar un înregistrator al evenimentelor politice sau o forță a cărei activitate să fie orientată cu precădere spre extreme, sau să rămînă mult timp în fața unor dileme. Este evident, a spus vorbitorul, că Uniunea Comuniștilor răspunde în fața societății și pentru tolerarea diferitelor forme de lipsă de răspundere.

Este evident că trebuie să existe unitatea de vederi a Uniunii Comuniștilor în principalele probleme ale dezvoltării Iugoslaviei socialiste, precum și un program comun clar de acțiune în vederea înfăptuirii hotărîrilor comune, a subliniat Vlahovici.

In încheierea cuvîntării, Veliko Vlahovici a spus: Intreaga societate iugoslavă va avea de făcut față unor mari sarcini în domeniul economiei naționale; în ultima lună, s-a realizat în această direcție mai mult decît în tot anul trecut. Guvernul actual luptă cu succes pentru a reduce numărul problemelor nesoluționate care vor fi moștenite de noul guvern. Pînă la sfîrșitul acestui an, va trebui să fie elaborat proiectul planului mediu și pus de acord cu amendamentele la constituție.

A luat, de asemenea, cuvîntul Danilo Lekici, președintele Comisiei Prezidiului U.C.I. pentru problemele apărării naționale generale, care a spus: Hotărîrea cetățenilor noștri de a apăra Iugoslavia, unitatea, integritatea și dezvoltarea ei pe baza autoconducerii este într-o continuă creștere, în ciuda unor fenomene negative care au apărut în ultimul timp în relațiile noastre politice. Organizarea apărării, a subliniat vorbitorul, nu este la noi numai de competența organelor militare sau a altor organe specializate. Ea a devenit preocuparea, dreptul și obligația multor factori sociali, ale cetățenilor înșiși. Pe aceste baze s-a stabilit și structura unităților militare, a statelor majore ale apărării teritoriale care, prin natura lor, prin destinația și gradul de pregătire, prin modul de formare, prin relațiile interne și prin alte caracteristici, au de acum multe trăsături tipice pentru organizarea poporului înarmat.

Pentru continua făurire și dezvoltare a apărării naționale generale, a spus în continuare Lekici, a devenit hotărîtor ca toți factorii sistemului social-politic și toți factorii de bază ai societății să-și îndeplinească dreptul lor inalienabil, să-și înfăptuiască obligațiile lor autonome în apărarea țării și în pregătirile pentru apărare. Pentru a se realiza toate acestea, este necesar, în primul rînd, să fie definite cît mai cuprinzător locul, rolul, obligațiile și sarcinile tuturor factorilor societății în sistemul de apărare națională generală, în așa fel încît fiecare dintre ei să-și poată dezvolta la maximum inițiativa creatoare, bazată pe autoconducere, și, în același timp, să nu se tulbure cu nimic unitatea sistemului, a conducerii, a ansamblului relațiilor de apărare.

Un sistem unitar de apărare națională generală, a spus vorbitorul, poate fi elaborat și dezvoltat în continuare numai prin realizarea deplină a drepturilor tuturor popoarelor și naționalităților în ce privește participarea în mod egal nu numai la elaborarea lui, ci și în stabilirea bazei întregii noastre politici de apărare.

Lekici a remarcat că cheltuielile globale necesare apărării nu vor depăși limitele impuse de o dezvoltare armonioasă a forțelor de producție ale societății. El s-a pronunțat pentru ca Uniunea Comuniștilor să fie exponentul ideologic al întregii activități a societății în construirea și dezvoltarea în continuare a sistemului de apărare națională generală.

In încheierea ședinței, Prezidiul U.C.I. a adoptat măsurile necesare pentru pregătirea celei de-a II-a Conferințe a Uniunii Comuniștilor din Iugoslavia, stabilind în acest scop o serie de comisii.

SCURTE ȘTIRI

VIENA

Petru Burlacu, adjunct al ministrului afacerilor externe, conducătorul delegației române la conferința extraordinară a Organizației Națiunilor Unite pentru dezvoltarea industrială (O.N.U.D.I.), a avut joi o întrevedere cu Ibrahim Helmi Abdel-Rahman, director executiv al O.N.U.D.I. Au fost discutate probleme privind activitățile O.N.U.D.I. în domeniul cooperării industriale internaționale, posibilitățile de dezvoltare a colaborării României cu O.N.U.D.I.

PARIS

La invitația guvernului francez, Nikolai Patolicev, ministrul comerțului exterior al U.R.S.S., a făcut o vizită la Paris. In cursul convorbirilor cu ministrul economiei și finanțelor al Franței, Valery Giscard d'Estaing, au fost examinate evoluția comerțului bilateral în cadrul acordului pe anii 1970—1974, precum și perspectivele dezvoltării în continuare a relațiilor economice sovieto-franceze în lumina Declarației sovieto-franceze din 13 octombrie 1970 — relatează agenția T.A.S.S.

LA PAZ

Președintele Boliviei, generalul Juan Jose Torres, a apelat, într-un discurs rostit în fața cadeților de la Colegiul militar din Santa Cruz, la forțele armate și poporul bolivian pentru a fi unite în fața provocărilor agenților cercurilor reacționare din interior și exterior. „Unitatea este singura care poate salva țara contracarînd manevrele de culise ale monopolurilor internaționale", a spus Torres.

WASHINGTON

Acuzații din procesul intentat la Harrisburg (Pennsylvania) pentru o pretinsă încercare de răpire a principalului consilier al președintelui S.U.A., Henry Kissinger, au respins în cadrul audierilor preliminare învinuirile ce li se aduc. Cei șapte acuzați, cunoscuți militanți ai mișcării pacifiste din Statele Unite, au denunțat procesul ca pe o înscenare judiciară. Principalul acuzat, reverendul Phillip Barrigan, a spus că procesul reprezintă „o mostră de patologie juridică, menită să sprijine patologia militară americană în Asia de sud-est".

BUENOS AIRES

Consulul onorific al Uruguayului în orașul argentinian Cordoba, Raul Guerra, a fost miercuri victima unei tentative de răpire de către membrii organizației de guerilă urbană, autointitulată „Armata pentru eliberarea poporului".

NAȚIUNILE UNITE

Comitetul O.N.U. pentru decolonizare a aprobat joi cu 16 voturi pentru și 3 abțineri o rezoluție de protest împotriva organizării actualei sesiuni a Consiliului Ministerial al N.A.T.O. la Lisabona. Rezoluția deplînge „această manifestare de solidarizare cu Portugalia din partea statelor membre ale N.A.T.O." și caracterizează întrunirea de la Lisabona drept „o încurajare politică și morală a Portugaliei de a continua politica sa colonială". Documentul a fost adoptat la cererea conducătorului Mișcării de eliberare națională din Guineea-Bissau și insulele Capului Verde, A. Cabral.

BOGOTA

Autoritățile columbiene au decretat starea de urgență în orașul Buenaventura, principalul port al țării la Oceanul Pacific, ca urmare a ciocnirilor dintre demonstranți și poliție, soldate miercuri cu doi morți și zece răniți. Orașul, care constituie de cîteva zile scena unor puternice demonstrații studențești de protest împotriva intervenției autorităților în învățămîntul universitar, este practic paralizat. Potrivit știrilor difuzate la Bogota, poliția a operat „cîteva sute de arestări".

MONTEVIDEO

La Montevideo s-a anunțat oficial că ministrul uruguayan al culturii, Angel Rath, și-a prezentat demisia președintelui Jorge Pacheco Areco. Deși motivele acestei demisii nu au fost anunțate, cercurile politice fac o legătură între demisia lui Rath și atmosfera de violență existentă în învățămîntul secundar de aproape trei luni de zile. Se precizează că fostul ministru al culturii se opusese măsurilor represive ale autorităților împotriva demonstrațiilor organizate de elevii școlilor secundare.

DELHI

Camera Populară a Parlamentului indian (Lok Sabha) a aprobat proiectul de lege privind naționalizarea companiilor de asigurări. Naționalizarea acestor companii — relevă presa indiană — se înscrie în programul reformelor social-economice progresiste, inițiat de partidul de guvernămînt, Congresul Național Indian. Proiectul de lege va fi prezentat acum spre examinare Camerei Superioare a Parlamentului Indiei (Rajya Sabha).

WASHINGTON

Ministerul Transporturilor al S. U. A. și firma „Fairchild Industries Inc" — principalul contractant în programul SST — au anunțat că au renunțat la orice tentativă de organizare a unei societăți particulare sau finanțare pe cale particulară a programului de realizare a supersonicului american de transport SST. La Washington se consideră că a fost astfel abandonată una din ultimele posibilități cu șanse mai mari de reînviere a programului, a cărui finanțare de către guvern a fost respinsă de către Congres.

CALEIDOSCOP

PASADENA 3 (Agerpres) — Sonda interplanetară americană „Mariner—9", lansată la 30 mai în direcția planetei Marte, continuă să funcționeze normal, s-a anunțat la Centrul de cercetări spațiale de la Pasadena (California). Ea se afla miercuri la o distanță de 587.000 km de Pămînt, evoluînd pe traiectorie cu o viteză de 10.460 km pe oră. La Pasadena s-au încheiat operațiile de calcul ale manevrei de corectare a traiectoriei, care urmează să se efectueze vineri.

★

ROMA 3 (Agerpres) — Autoritățile italiene au alocat o sumă echivalentă cu un milion de dolari pentru restaurarea tezaurului de artă din localitatea Tuscania, grav deteriorată în urma cutremului de la 7 februarie a.c., care s-a soldat cu moartea a 21 de persoane și cu numeroase pagube materiale.

★

TEHERAN 3 (Agerpres) — Un grup de arheologi iranieni au descoperit vestigiile unui palat construit în epoca împăratului Gyrus cel Mare, care a domnit în secolul al VI-lea înaintea erei noastre. Vestigiile se găsesc în apropiere de portul Buchir, în regiunea Golfului Persic.

★

PARIS 3 (Agerpres). — O substituire de geamantane a permis descoperirea a 12 kilograme de heroină la aeroportul Orly. Un voiajor comercial, sosit la Paris de la Marsilia, s-a prezentat la magazia de bagaje pentru a-și ridica geamantanul. El a luat singura valiză rămasă, care semăna perfect cu a sa. Surprins de greutatea bagajului, l-a deschis și a descoperit cinci pachete: la poliția aeroportului pachetele s-au dovedit a conține heroină în valoare de 200 000 franci.

★

RIO DE JANEIRO 3 (Agerpres). — Delfina da Costa Freire, din Brazilia, a încetat din viață miercuri, la vîrsta de 155 ani — record mondial de longevitate la femei.

★

NEW YORK 3 (Agerpres). — Trei necunoscuți înarmați au atacat miercuri „Banca Americii de Nord", situată în apropierea aeroportului internațional „John Kennedy" din New York, reușind să dispară cu peste 100 000 dolari.

SPORT

PARIS 3 (Agerpres). Campionatele internaționale de tenis ale Franței se apropie de finiș. Ieri, pe terenurile de la Rolland Garros, s-au jucat partide importante în sferturile de finală ale probei de simplu bărbați. Printre semifinaliști se numără și jucătorul român Ilie Năstase, care a cîștigat cu 6—1, 6—3, 3—6, 6—4 în fața americanului Stan Smith, partidă întreruptă miercuri din cauza întunericului. In semifinale, Năstase va avea ca adversar pe Frank Frohling (S.U.A.). Cehoslovacul Jan Kodes, favoritul nr. 1 al turneului, s-a calificat, de asemenea, în semifinale, eliminîndu-l cu 6 — 4, 8—6, 1—6, 6—1 pe francezul Patrick Proisy.

In Italia se înregistrează un nou val de greve și manifestații muncitorești, atît la orașe cît și la țară, în sprijinul revendicărilor economice formulate de sindicate și confederații. IN CLIȘEU : Moment din timpul unei demonstrații la Torino.

ORIENTUL APROPIAT

Cuvîntarea președintelui Anwar Sadat în parlamentul egiptean ■ Activitate diplomatică

CAIRO 3 (Agerpres) — La Cairo s-au deschis lucrările Adunării Poporului (parlamentul egiptean), organism care și-a asumat, provizoriu, atribuțiile Comitetului Central al Uniunii Socialiste Arabe — relatează agenția M.E.N. Președintele Anwar Sadat a rostit cu această ocazie o cuvîntare. El a relevat însemnătatea Tratatului de prietenie și colaborare încheiat recent între R.A.U. și U.R.S.S. Potrivit agenției M.E.N., președintele Sadat a precizat că „în perioada vizitei pe care a întreprins-o în luna martie a.c. în Uniunea Sovietică, el a cerut să fie încheiat acest tratat".

Evocînd în continuare situația din Orientul Apropiat, căile și modalitățile de soluționare a crizei din zonă, președintele a declarat, printre altele, că R.A.U. „nu a închis poarta unei reglementări politice a conflictului din Orientul Apropiat". „Am căutat și căutăm, a spus el, să obținem o soluție politică: dacă există o cît de mică șansă în acest sens, vom acționa în favoarea ei".

Referindu-se la poziția adoptată de S.U.A. în criza din Orientul Apropiat, președintele R.A.U. a reproșat guvernului american că dorește să mențină superioritatea militară a Israelului prin noi livrări de armament.

Agenția M.E.N. informează că Republica Arabă Unită a cerut Organizației Unității Africane ca pe ordinea de zi a conferinței la nivel înalt a acestei organizații, ce va avea loc la 22 iunie, să fie înscrisă și problema conflictului din Orientul Apropiat.

★

Mirko Tepavaț, secretar de stat pentru afacerile externe al R.S.F. Iugoslavia, va face la sfîrșitul acestei săptămîni o vizită oficială în Republica Arabă Unită — anunță agenția M.E.N. La Cairo, el va conferi cu vicepremierul și ministrul afacerilor externe al R.A.U., Mahmud Riad, și cu alte oficialități egiptene.

★

OSLO 3 (Agerpres)
Premierul israelian Golda Meir și-a încheiat miercuri turneul întreprins, timp de zece zile, în patru țări nordice: Danemarca, Finlanda, Suedia și Norvegia. Intr-o conferință de presă ținută la Oslo — ultima etapă a turneului său —, Golda Meir a declarat că în timpul întrevederilor pe care le-a avut în țările scandinave nu a observat vreo schimbare în atitudinea acestor state față de situația din Orientul Apropiat.

Redacția și Administrația: strada Vasile Alecsandri nr. 8 — Iași. Telefon 14127.

Tiparul: Intreprinderea poligrafică Iași, str. Vasile Alecsandri nr. 6. Telefon 14620

ANUL XXVII,
Nr. 7686
SÎMBĂTĂ
5
IUNIE
1971
6 PAGINI
30 BANI

Proletari din toate țările, uniți-vă!

Flacăra Iașului

Organ al Comitetului județean Iași al P.C.R. și al Consiliului popular județean

În pagina a 6-a

- U Thant despre unele probleme internaționale
- COMENTARIU EXTERN
  Realități noi în Golful Persic

Interviul nostru cu conf. univ. ing. V. COPILU, decanul Facultății de industrie ușoară, despre

„Colocviul" cu producția

De multă vreme Iașul este cunoscut ca un centru în care industria textilă are o pondere importantă. Și, deși astăzi nu mai poate fi vorba de o dezvoltare unilaterală, totuși ramura aceasta își menține un loc de frunte, cunoscînd la rîndu-i o creștere fără precedent. Numai în cincinalul care a trecut printre capacitățile și obiectivele principale, date în exploatare în județul nostru, amintim: Uzina de fibre sintetice, Filatura nouă de la Fabrica „Țesătura", Țesătoria de mătase „Victoria", instalații pentru prelucrarea maselor plastice, cu o capacitate de 18.530 t/an la Uzina de prelucrare a maselor plastice etc. Cu asemenea realizări, cu cele existente de mai înainte și perspectivele largi ce ne stau în față, este firesc să ne gîndim și la cercetarea științifică în domeniul respectiv, pornind de la premisa că știința este totuși o pîrghie dintre cele mai puternice ale dezvoltării industriei. Ne-am adresat deci tovarășului conf. univ. ing. **VASILE COPILU, decanul Facultății de industrie ușoară de la I.P.I., rugîndu-l să ne vorbească despre investigațiile științifice întreprinse de cadrele didactice și despre legătura lor cu producția.**

— În primul rînd ne-ar interesa tematica urmărită la catedrele de profil.

— Coordonatele principale pe care este axată de multă vreme această activitate se referă la cunoașterea caracteristicilor fizico-mecanice ale firelor și fibrelor textile, posibilitățile de îmbunătățire a tehnologiei firelor și a calității acestora, îmbunătățirea parametrilor mașinilor textile.

— Cunoaștem legăturile tradiționale care există la facultatea dv. cu producția, dar între timp s-au ivit întreprinderi și deci și probleme noi. Am dori să știm dacă și cu acestea s-au stabilit astfel de relații și în general dacă ele se bazează pe contracte ferme cu obligații de ambele părți.

— În 1970, contractele fixate cu întreprinderile s-au ridicat la o valoare de circa 600.000 de lei, iar anul acesta el însumează 562.000 de lei. Majoritatea le-a realizat catedra de filatură care a înțeles să-și asume răspunderile pe care le incumbă activitatea contractuală, neevitînd angajamentele ferme ce rezultă de aici.

— Ne-ați putea menționa și unele rezultate?

— Bineînțeles. Și le-aș aminti mai ales pe acelea care au adus beneficii însemnate întreprinderilor contractante, cum ar fi de exemplu: Combinatul textil nr. 2 din București, pentru care s-a tratat tema „Amestecuri optime în filatura de lînă", sau Combinatul textil Iași, beneficiarul roadelor lucrării „Stabilirea tensiunii optime a firelor la mașina de filat". O lucrare de importanță deosebită e „Metoda aplicată în țesătoria de mătase pentru evitarea de striuri la țesături", problemă care preocupă și specialiștii de peste hotare și pe care noi am predat-o Țesătoriei de mătase din Iași. Și pentru îmbunătățirea parametrilor constructivi ai mașinilor s-au făcut unele contracte cu Uzina constructoare de mașini textile „Unirea" — Cluj, obținîndu-se rezultate remarcabile.

— Care sînt preocupările prezente?

— Numeroase cadre didactice de la noi sînt angajate în forma de specializare prin doctorantură și urmăresc de fapt direcțiile amintite mai înainte, abordînd o tematică destul de diversă. Spre exemplificare, voi pomeni „Structura geometrică a firelor simple", „Metodologie de control privind calitatea firelor de lînă", „Construcția tamburelor la carda pentru bumbac", „Noi rețete pentru îmbunătățirea încleierii urzelilor" etc.

— Cu privire la legăturile cu producția, ne-ați putea vorbi despre metodele pe care le utilizați?

— Una dintre cele mai importante despre care am vorbit deja o constituie contractele amintite mai înainte, abordînd o tematică destul de diversă. Spre exemplificare, voi pomeni „Structura geometrică a firelor simple", „Metodologie de control privind calitatea firelor de lînă", „Construcția tamburelor la carda pentru bumbac", „Noi rețete pentru îmbunătățirea încleierii urzelilor" etc.

— Cu privire la legăturile cu producția, ne-ați putea vorbi despre metodele pe care le utilizați?

— Una dintre cele mai importante despre care am vorbit deja o constituie contract-

Elena PIETRARU

(continuare în pag. a 2-a)

LA CONSILIUL DE STAT

Solemnitatea înmînării unor înalte distincții

La Palatul Consiliului de Stat a avut loc în cursul dimineții de vineri solemnitatea înmînării de ordine ale Republicii Socialiste România, conferite unor lucrători din domeniul ocrotirii sănătății.

Distincțiile au fost înmînate de tovarășul Emil Bodnaraș, membru al Comitetului Executiv, al Prezidiului Permanent al C.C. al P.C.R., vicepreședinte al Consiliului de Stat.

La solemnitate au asistat tovarășii Gheorghe Stoica, membru al Comitetului Executiv al C.C. al P.C.R., membru al Consiliului de Stat, Constantin Stătescu, secretarul Consiliului de Stat.

Prin Decret al Consiliului de Stat, pentru contribuția deosebită adusă la înfăptuirea politicii partidului și statului în domeniul ocrotirii sănătății populației din țara noastră, s-au conferit:

Ordinul „Meritul Sanitar", clasa I, tovarășilor: Eugen I. Aburel, Matei Gh. Balș, Vlad C. Bilbiie, Pius N. Brînzeu, Corneliu Constantinescu, Gheorghe Al. Costăchescu, Ivan B. Dan, Mihai Duca, Dan M. Enăchescu, Oscar A. Franche, Dan I. Gavriliu, Eugen P. Mareș, Gheorghe Gh. Niculescu, Gheorghe Al. Olănescu, Radu Păun, Alfred D. Rusescu, Oscar N. Sager, Dumitru Ștefănescu, Vlad Voiculescu, Dumitru Vereanu, Marin Voiculescu, Constantin Gh. Zamfir.

Ordinul „Meritul sanitar" clasa a II-a, tovarășilor: Mihail A. Aldea, Ilie Ardeleanu, Ion Baciu, Bernard Barhard, Ion A. Bîrzu, Petru P. Brînzei, Gheorghe T. Badinski, Gheorghe Cadariu, Ion Chiricuță, Onoriu I. Coman, Aurel M. Denischi, Dumitru D. Dobrescu, Paul Doczy, Nicolae N. Gheorghiu, Paul Gheorghiu, Dumitru V. Grozea, Iancu Gonțea, Ștefan A. Gîrbea, Ion Hociotă, Ioan I. Hosu, Stoian P. Ionescu, Ernest Kahana, Samuel Kahane, Dumitru N. Manolescu, Emil C. Măgureanu, Anton V. Moisescu, Ion Gh. Moraru, Dumitru P. Paraschiv, Ion Pop D. Popa, Victor D. Popescu, Vasile Predescu, Răzvan Prișcu, Gheorghe T. Puchiu, Gheorghe P. Purge, Corneliu A. Radu, Ionel I. Seitan, Constanța Ște-

(continuare în pag. a 2-a)

PENTRU VIITOARELE REZULTATE ÎN ZOOTEHNIE

FIECARE FIR DE NUTREȚ SĂ AJUNGĂ URGENT ÎN DEPOZITE!

- Unii au terminat prima coasă a lucernei, alții nici n-au început-o
- Furaje semiînsilozate... doar în plan
- Ierburi care așteaptă să fie puse în valoare
- La orizont secerișul: cît mai multe culturi duble în miriștile păioaselor!

Lucrătorii din toate sectoarele agriculturii se pot considera în momentul de față în plină campanie. Paralel cu lucrările de întreținere, care absorb cel mai mare volum de forțe de muncă în sectorul culturilor de cîmp, ca și în legumicultură, vii sau livezi, se fac de pe acum intense pregătiri în întîmpinarea secerișului. Pe de altă parte, unitățile agricole au de făcut față unor acțiuni la fel de importante care condiționează atît producția zootehnică de azi cît și cea de mîine. Este vorba de strînsul operativ al furajelor pentru consumul curent sau viitoarea perioadă de stabulație. Etapa de început — prima coasă a lucernei — trebuia de acum să fie încheiată peste tot în județ. În întreprinderile agricole de stat lucrarea a fost de altfel terminată în timpul optim, luîndu-se imediat măsurile de întreținere și fertilizare de care depinde de nivelul următoarelor recolte de lucernă din acest an. La fel s-a procedat și într-o serie de cooperative agricole. Astfel, C.A.P.-urile din Cristești, Țigănași, Strunga, Bălțați, Movileni, Holboca, Trifești, Plugari și altele au terminat de cosit lucernierele printre primele. „La noi — ne relata tov. ing. *Ionel Adrian*, președintele cooperativei agricole din Movileni — lucrarea n-a durat decît trei zile deoarece, alături de cositorile mecanice, am asigurat o largă participare a brațelor de muncă. De altfel, după mai puțin de o săptămînă, de cînd s-a intrat cu coasele în lucerniere întreaga recoltă de pe cele 50 de hectare destinate producției de fîn era de acum și depozitată în girezi. Pe toate cele 120 de hectare cu lucernă pentru fîn și masă verde, îndată după strîngerea primei recolte, s-a și aplicat o lucrare cu grapa pentru a favoriza dezvoltarea în continuare a vegetației".

Constatăm cu satisfacție aceeași preocupare și la alte unități din raza consiliului intercooperatist Movileni. De pildă, la cooperativa din Rediu, care în alți ani ridica destule probleme la strînsul furajelor ca și în alte privințe, lucrurile s-au schimbat fundamental. Cu ajutorul mecanizatorilor, recoltarea lucernei s-a desfășurat în ritmul cel mai rapid. De reținut, că S.M.A. Movileni a dirijat forțele din dotarea secțiilor de mecanizare în așa fel încît să se satisfacă în modul cel mai fericit

C. GRIGORAȘ

(continuare în pag. a 2-a)

ÎN PAG. 3—4

- Viața culturală
- Faptele—expresia conștiinței
- Reportaj pe glob

CARNET IEȘEAN

Țîntarii avizați

Mulți ieșeni de prin cartierele Cantemir, Nicolina, Socola și Splai Bahlui se gîndesc cu strîngere de inimă la zilele de căldură mare și la... țînțari. Sosirea primelor zile toride și cu cer senin este întîmpinată cu ușile și ferestrele larg deschise. Dar o dată cu aerul cald, îmbibat cu miresmele florilor, pătrund în case și țînțarii, însoțiți de nelipsitul concert batracian. Grijulii, locatarii se grăbesc să așeze în ușorii ferestrelor rame cu plase de sită sau de tifon. Rămîn însă destule locșoare prin care micile diptere se pot strecura. Iar seara, dar mai ales noaptea, mulți locatari tresar din somn, sîciîți de pișcături. Scoși din fire, unii din ei își „parfumează" apartamentele cu vaporii substanțelor găsite în comerț și urmează cîteva nopți de odihnă. Dar țînțarii apar iarăși, parcă în număr și mai mare, ca și cum le-ar face în ciudă. Ba mai mult, nesuferitele insecte își găsesc și peste iarnă adăpost prin locuri călduțe. Și chiar cînd,

AL. SEVERIN

(continuare în pag. a 2-a)

Noul bulevard Socola, una din frumoasele artere de penetrație în orașul Iași.

Foto: G. PAUL

Vizita delegației de partid și guvernamentale române, conduse de tovarășul Nicolae Ceaușescu, în Republica Populară Chineză

Continuarea convorbirilor oficiale româno-chineze

Vineri după-amiază, la Pekin au continuat convorbirile dintre delegația de partid și guvernamentală română, condusă de tovarășul Nicolae Ceaușescu, secretar general al Partidului Comunist Român, președintele Consiliului de Stat al Republicii Socialiste România, și delegația de partid și guvernamentală chineză, condusă de tovarășul Ciu En-lai, membru al Comitetului Permanent al Biroului Politic al C.C. al P.C. Chinez, premierul Consiliului de Stat al Republicii Populare Chineze.

Convorbirile s-au desfășurat într-o atmosferă cordială.

La un mare centru al petrochimiei

PEKIN 4 (Agerpres) — Trimiștii speciali transmit:

Cea de-a patra zi a vizitei în Republica Populară Chineză a delegației de partid și guvernamentale române conduse de tovarășul Nicolae Ceaușescu a oferit oaspeților români prilejul de a cunoaște noi aspecte ale vieții poporului chinez, ale muncii sale harnice, perseverente, pentru făurirea unei economii moderne, pentru ridicarea țării pe noi trepte ale civilizației socialiste.

Convorbirile care au avut loc pînă acum între delegațiile de partid și guvernamentale română și chineză, întîlnirile cu studenți, muncitori, cadre didactice, cu populația Pekinului, ca și vizita de vineri dimineața la un mare combinat petrochimic înlesnesc contacte nemijlocite cu realitățile noi ale Chinei populare, mai buna cunoaștere a proceselor înnoitoare pe care le parcurge această țară, stabilirea unui dialog viu, în cadrul căruia oaspeții și gazde împărtășesc reciproc experiența acumulată de cele două țări și popoare în construcția socialistă.

Pînă la obiectivul înscris în programul vizitei, se străbate un drum pitoresc, printre nesfîrșite lanuri de orez, livezi și grădini bine gospodărite. Țărani și militari aflați la munca pe ogoare își întrerup pentru cîteva clipe activitatea spre a face semne prietenești, salutîndu-i cu căldură și însuflețire pe oaspeții români.

În vizita la Combinatul petrochimic, tovarășul Nicolae Ceaușescu, soția sa, Elena Ceaușescu, ceilalți membri ai delegației române au fost însoțiți de tovarășul Li Sien-nien, membru al Biroului Politic al C.C. al P.C. Chinez, vicepremier al Consiliului de Stat, soția sa, Lim Cia-mei, precum și de Ci Pin-fei, ministru ad-interim al afacerilor externe.

Pentru a-i întîmpina pe solii poporului român, la intrarea în Combinat se aflau mii de petrochimiști, constructori, montori, tehnicieni, specialiști, membri ai familiilor lor, numeroși tineri, care fac o caldă manifestare de simpatie, stimă și prețuire conducătorilor partidului și statului nostru. Platforma din fața clădirii administrative este împodobită cu steaguri ale celor două țări, cu pancarte pe care stă scris: „Bun venit tovarășului Ceaușescu", „Un călduros salut delegației de partid și guvernamentale române", „Salut poporului frate român", „Trăiască marea unitate dintre P.C. Chinez și P.C. Român pe baza marxism-leninismului și internaționalismului proletar!".

Combinatul petrochimic, a cărui construcție a început în ultimii ani și se află în plină desfășurare, cuprinde numeroase unități, printre care o rafinărie, trei fabrici de produse chimice, două termocentrale, precum și o unitate a cărei activitate se desfășoară sub auspiciile Universității Peita. Activitatea de proiectare, cercetare științifică, lucrările de construcție și darea în funcțiune a instalațiilor avansează simultan pentru a accelera ritmul construirii Combinatului. Instalațiile care au fost date în exploatare livrează economiei chineze peste 100 de sortimente de produse chimice, de la benzine și uleiuri superioare, pînă la mase plastice și îngrășăminte chimice.

Primul obiectiv vizitat este rafinăria cu instalații de cracare catalitică, unde oaspeților li se dau ample explicații cu privire la procesul tehnologic, automatizat. În sala tablourilor de comandă, oaspeții români se interesează îndeaproape de modul de funcționare a utilajelor, de calitatea produselor, felicitîndu-i pe muncitorii și tehnicienii de aici pentru realizările obținute.

În continuare, este vizitată noua Fabrică de cauciuc sintetic, care a dat recent primele șarje. Tovarășul Nicolae Ceaușescu întreabă gazdele în cît timp a fost construită această unitate.

— Într-un an, se răspunde.

— Este un termen foarte scurt, apreciază conducătorul delegației române. Merită ca și specialiștii noștri să rețină aceasta.

Oaspeții sînt invitați să urmărească diferitele etape ale procesului de producție, le sînt prezentate mostre de cauciuc sintetic.

Pe parcursul vizitei în acest Combinat, unde lucrează peste 8.000 de muncitori, membrii delegației române se opresc în repetate rînduri pentru a discuta cu oamenii, se interesează de parametrii tehnico-funcționali ai instalațiilor, de capacitatea de producție, de nivelul calitativ al produselor realizate. De o parte și de alta a drumului străbătut în incinta Combinatului pot fi văzute numeroase șantiere ale altor obiective, în curs de construcție; peste tot se simte pulsul unei activități intense. O discuție interesantă are loc în legătură cu procedeele originale folosite aici pentru epurarea apei utilizate în procesul de producție. După aplicarea acestor procedee, apa este întrebuințată atît la irigații, cît și pentru crearea unor baze piscicole. Discuțiile se desfășoară în fața unor mari bazine, amenajate în imediata apropiere a stației de epurare a apei.

În sala principală a clădirii administrative, între oaspeți și gazde are loc o amplă convorbire. Alături de cadre de conducere și muncitori fruntași din Combinat, sînt prezenți Iu Cin-li, membru al C.C. al P.C. Chinez, președintele Consiliului de Stat al Planificării, Sun Siao-fen și Si Ciu-cian, adjuncți ai ministrului industriei chimice și combustibilului, precum și Ciu Hua-min, adjunct al ministrului comerțului exterior.

Știm că România are bogate realizări în domeniul industriei petrochimice și am dori să procedăm la un schimb de experiență care ne-ar fi de un real folos — a spus Pin Su-cen, secretar al Comitetului de partid și președintele Comitetului Revoluționar al Combinatului.

Tovarășul Nicolae Ceaușescu a apreciat utilitatea schimburilor de experiență de acest fel.

— Să învățăm unii de la cealalți în domeniul cercetării științifice și al aplicării în practică a rezultatelor lor, a spus conducătorul delegației române, putînd astfel soluționa mai ușor unele probleme care se ridică în procesul de producție.

Tovarășul Nicolae Ceaușescu se interesează de numărul și modul de pregătire a specialiștilor, a cadrelor științifice, de modul cum se desfășoară activitatea de cercetare.

Gazdele dau răspunsuri amănunțite, arată pe larg cum se realizează în activitatea de cercetare îmbinarea dintre cunoștințele cadrelor de tehnicieni și specialiști cu experiența bogată a muncitorilor cu stagiu îndelungat în producție; există, în același timp, o strînsă și permanentă colaborare cu Universitatea Peita din capitală și cu institutul de specialitate din Lanciou de pe lîngă Academia de științe.

Discuția continuă apoi în legătură cu activitatea organelor de conducere colectivă din Combinat, cu rolul și atribuțiile Comitetului de partid și ale Comitetului Revoluționar, pentru buna desfășurare a procesului de producție și de educare comunistă a colectivului.

În încheierea întîlnirii cu cadrele de bază din Combinat, a luat cuvîntul tovarășul **NICOLAE CEAUȘESCU.**

„Doresc, în primul rînd, să salut în mod cordial întregul colectiv al Combinatului petrochimic și să exprim mulțumiri pentru explicațiile care ne-au fost date, pentru tot ce am văzut aici.

Am fost informați că acest Combinat a fost construit într-un termen foarte scurt și în condiții bune. Vă felicit pentru aceasta!

Și noi construim asemenea combinate. Cred că ar fi util ca între Combinatul dv. și unele combinate de la noi să existe relații de colaborare și schimburi de experiență. Am saluta cu plăcere ca o delegație a dv. să viziteze România și combinatele noastre petrochimice.

După vizita făcută aici, avem impresii foarte bune. Vă urez din toată inima să îndepliniți cu succes întregul program de dezvoltare a Combinatului, să obțineți noi realizări în întreaga dumneavoastră activitate de producție și politică".

Toți cei prezenți aplaudă cu însuflețire.

Secretarul Comitetului de partid a exprimat mulțumiri pentru vizita făcută și aprecierile la adresa colectivului Combinatului. El a relevat că prezența delegației de partid și guvernamentale române, conduse de tovarășul Nicolae Ceaușescu, constituie o mare cinste pentru muncitori, tehnicieni, pentru toți petrochimiștii, constructorii și muncitorii de aici și, totodată, un puternic imbold în activitatea de producție, în accelerarea ritmului de construcție a noilor obiective.

La plecare, luîndu-și rămas bun de la gazde, tovarășul Ceaușescu, membrii delegației române răspund cu căldură aclamațiilor și urărilor mulțimii.

Tovarășa Elena Ceaușescu a vizitat sala sporturilor din Pekin

Vineri după-amiază, tovarășa Elena Ceaușescu, însoțită de tovarășa Lin Ciamei, soția tovarășului Li Sien-nien, și de tovarășele Hua Kuan, soția ambasadorului R.P. Chineze la București, și Maria Duma, soția ambasadorului Republicii Socialiste România la Pekin, a vizitat sala sporturilor din capitala chineză, unde a fost întîmpinată de Li Cinciuan, vicepreședintele Comitetului pentru cultură fizică și sport pe întreaga Chină.

Construcție vastă și modernă, sala dispune de 18 mii de locuri. Aici se desfășoară mari competiții de tenis de masă, volei, baschet și alte sporturi. Datorită instalațiilor de care dispune, sala se poate transforma în patinoar artificial.

La încheierea vizitei, tovarășa Elena Ceaușescu a felicitat călduros gazdele pentru această remarcabilă realizare și a mulțumit pentru explicațiile primite.

În pag. a 2-a

- În sprijinul convorbirilor recapitulative din învățămîntul de partid
- Micromozaic economic
- Curier juridic

CURIER JURIDIC

● Pagubele provocate de copiii minori. Răspunderea civilă a părinților. Atitudinea de dezinteres față de comportarea minorilor. Contravenție.

(Consultație cerută de BIVOL C. VASILE, domiciliat în comuna Gorban).

Tatăl și mama sînt responsabili de pagubele pricinuite altor persoane de către copiii lor minori, care locuiesc împreună cu dînșii. Ținînd seama, pe de o parte de faptul că în general autorii pagubelor nu au venituri și deci nu au posibilitatea de a plăti reparația cuvenită victimei, pe de altă parte de împrejurarea că faptele prejudiciabile au fost săvîrșite din cauza lipsei de supraveghere, articolul 1.000 al. 2 din Codul civil a stabilit în sarcina părinților o prezumție de vinovăție, care poate fi însă înlăturată dacă ei probează că, deși au luat toate măsurile necesare, nu au putut împiedica săvîrșirea faptelor și producerea pagubelor. Mai facem următoarele precizări ce vă interesează: a) simpla dificultate în exercitarea supravegherii copilului sau exercitarea ei în mod insuficient nu sînt de natură să înlăture răspunderea părinților; b) minorul, care a împlinit vîrsta de 14 ani, răspunde de pagubele cauzate prin faptele sale, dacă are venituri sau bunuri personale; c) în cazul în care se află sub supravegherea părinților, aceștia sînt responsabili solidar cu minorul pentru despăgubiri. (Deciziile Tribunalului Suprem numerele 296/962 ; 263/970). Manifestarea unei atitudini de dezinteres în luarea măsurilor necesare pentru a împiedica pe minor de la fapte de vagabondaj, cerșetorie sau prostituție constituie contravenție din partea părinților, care se sancționează cu amendă de la 300 la 1.000 lei (art. 3 din Decretul 153/970).

● Carnetul de muncă. Reconstituirea pe baza declarațiilor de martori a funcției și locului de muncă.

(Întrebare adresată de M. D., domiciliat în Iași).

Reconstituirea prin declarații de martori a funcției îndeplinite de un angajat și a locului în care a prestat munca este admisibilă numai atunci cînd administrația confirmă că din scriptele unității nu rezultă aceste date. Dacă însă, în actele de vechime în muncă sînt prevăzute funcția și locul de muncă, nu este posibil ca prin procedura de reconstituire să fie modificate aceste elemente ale vechimii în muncă (Avizul Comisiei Centrale, instituită conform Regulamentului pentru aplicarea Decretului 90/1960).

● Cooperativa agricolă de producție. Folosirea atelajelor în interes personal. Infracțiunea de abuz în serviciu.

(Relații cerute de un GRUP DE COOPERATORI din comuna Belcești).

Fapta șefului de atelaj de la o cooperativă agricolă de producție de a folosi atelajul încredințat, pentru a efectua diferite lucrări agricole și transportul în folosul unor cetățeni, primind în schimb sume de bani și alte foloase materiale, constituie infracțiunea de abuz în serviciu. Fiind membru al cooperativei agricole de producție, însărcinat cu munca de șef de atelaj, pentru care a și fost retribuit cu echivalentul unui număr de zile-muncă, inculpatul are calitatea de „alt salariat" în sensul art. 148 Cod penal și deci fapta reținută în sarcina sa, în forma în care a fost prezentată, constituie infracțiunea de abuz în serviciu, prevăzută de art. 248 Cod penal. (Decizia nr. 1832/1970 a Tribunalului Suprem).

Traian BOTEZ
consilier juridic

Solemnitatea înmînării unor înalte distincții

(urmare din pag. 1)

fănescu C. Parhon, Geza G. Szekely, Liviu T. Suciu, Ștefan I. Teodorescu, Grigore C. Teodorovici.

Prin același Decret al Consiliului de Stat au fost distinși cu Ordinul „Meritul Sanitar" clasa a III-a un număr de 170 de tovarăși, iar cu Medalia „Meritul Sanitar" 567 tovarăși.

Adresîndu-se celor decorați, tovarășul Emil Bodnăraș le-a transmis salutul Comitetului Central al Partidului Comunist Român, Consiliului de Stat, al tovarășului Nicolae Ceaușescu personal. Înaltele distincții de specialitate care v-au fost acordate — a spus vorbitorul — exprimă recunoștința Comitetului Central al Partidului, Consiliului de Stat și guvernului Republicii Socialiste România pentru meritele dobîndite de dumneavoastră prin muncă asiduă și competența, prețioasele contribuții la desăvîrșirea autorității medicinei românești, fundamentată pe vechi și generoase tradiții. Ele exprimă în același timp încrederea de neclintit a conducerii noastre de partid și de stat în activitatea pe care o veți depune în continuare, împreună cu marea armată a medicilor, cu întregul personal medical din țara noastră, pentru a contribui la îmbunătățirea sănătății publice, la formarea unui om armonios dezvoltat, sănătos, capabil de soluționările pe care evoluția modernă a societății noastre i le pune în față.

O dată cu urarea de activitate îndelungată și rodnică, vă felicit pentru cinstea de purtători ai ordinelor republicane, care se adaugă titlului constant, titlului suprem al medicului, de devotat slujitor al omului.

Luînd cuvîntul în numele celor decorați, tovarășii Dan Enăchescu, ministrul sănătății, general-maior dr. Gheorghe Al. Costăchescu, Pius N. Brînzeu, rectorul Institutului de medicină din Timișoara, și Ioana I. Gheorghiu, farmacistă la Farmacia nr. 1 din Brașov, au exprimat calde mulțumiri conducerii partidului și statului pentru prețuirea acordată activității lor, au asigurat că și în viitor vor milita cu toată hotărîrea pentru înfăptuirea politicii sanitare a partidului și statului nostru, socotind aceasta ca o datorie de onoare pentru fiecare lucrător în domeniul ocrotirii sănătății.

După solemnitate, conducătorii de partid și de stat prezenți s-au întreținut într-o atmosferă călduroasă, tovărășească, cu cei decorați.

(Agerpres).

„Colocviul" cu producția

(urmare din pag. 1)

tele, dar acestea sînt astăzi forme curente și tratînd despre ele cred că n-am adus chiar o noutate. Poate ar interesa în schimb faptul că la noi s-a încetățenit metoda meselor rotunde la care iau parte atît cadre de conducere și cercetători din producție, cît și din facultate, dezbătînd împreună problemele ce interesează ambele părți și stabilind, de comun acord, tematica viitoarelor contracte. De pildă, chiar zilele trecute, ne-am întîlnit la un astfel de „dialog" cu reprezentanți ai Combinatului textil Iași și am cercetat posibilitățile încheierii de contracte pentru anul 1972, ca să putem lucra cu perspectivă. Printre altele, noi ne-am angajat să întreprindem cercetări privind „Stabilirea tehnologiei de prelucrare a firelor și țesăturilor din amestec de bumbac și melană", ceea ce reprezintă ceva cu totul nou. Ca alte mijloace de contact semnalăm comunicările pe care profesorii noștri le susțin în fabrici, în cadrul unor simpozioane și sesiuni tehnico-științifice. De altfel specialiști din facultatea noastră au fost prezenți cu 15 comunicări și la Conferința națională tehnico-științifică a industriei ușoare, care s-a ținut în Capitală anul trecut. Recent au contribuit cu comunicări la sesiunea organizată de Ministerul Industriei Ușoare și C.N.I.T. pe tema „Controlul calității produselor textile cu metode statistico-matematice". Avem, de asemenea, reprezentanți în consiliile de administrație ale întreprinderilor care iau parte activă la ședințele lor, venind adeseori cu sugestii prețioase. Pentru majoritatea lucrărilor noastre, utilizăm aparatura laboratoarelor uzinale, care sînt foarte bine dotate, și colaborăm strîns cu inginerii din întreprinderi, acordînd asistență tehnică ori de cîte ori sîntem solicitați.

— Aveți și unele rezultate în cercetare, care să fie considerate inovații ?

— La expoziția internațională de invenții de la Paris, ce va avea loc în luna iunie a.c., vom prezenta trei aparate pentru măsurarea proprietăților fizico-mecanice ale fibrelor textile.

— Premii ?

— S-a obținut premiul al II-lea de la Ministerul Învățămîntului pentru un grup de trei lucrări privind metode de control al calității firelor.

— Ce influență considerați că are cercetarea științifică asupra celei didactice ?

— Una pozitivă și indispensabilă căci rezultatele obținute îmbogățesc conținutul cursurilor și ne permit abordarea unor probleme de stringentă actualitate în specialitatea fiecăruia. Așa se face că în ultimii ani s-au editat 12 cursuri de specialitate.

— Ce faceți pentru a transmite studenților interesul pentru investigația științifică ?

— După cum se știe cei mai buni sînt antrenați în activitatea cercurilor științifice studențești cu rezultate încurajatoare. De exemplu, recent la Festivalul „Gh. Asachi" ei au prezentat 25 de lucrări, dintre care o parte cu posibilități de aplicare în producție. Multe din cercetările lor fac parte din tematica unor catedre sau din proiectele de diplomă.

★

Am mulțumit interlocutorului nostru pentru experiența împărtășită, în speranța că aceasta va sluji și altor colective de cercetare.

Criminalul a fost prins

În ultimul timp, în Capitală, au fost săvîrșite mai multe infracțiuni de omor și tîlhărie asupra unor femei, crime care, prin caracterul lor odios și feroce, au indignat opinia publică.

Organele de miliție, securitate și procuratură, cu sprijinul unor organizații de stat, obștești și al cetățenilor, desfășurînd o intensă activitate organizatorică și de investigare, cercetare și folosind un complex de mijloace tehnico-științifice — și criminalistice moderne, au reușit să identifice și să aresteze pe criminal.

Acesta este Rîmaru Ion, născut la 12 octombrie 1946 în Corabia, student în anul III la Facultatea de medicină veterinară din București, cu ultimul domiciliu la Căminul de studenți din b-dul Mărăști nr. 59. Susnumitul, în anul 1965, a mai suferit o condamnare pentru tîlhărie.

Pînă în prezent odiosul criminal a recunoscut că a comis patru omoruri, șase tentative de omor și o tîlhărie ale căror victime au fost femei.

Cercetările sînt continuate de organele de urmărire penală.

Cetățenii care cunosc anumite fapte legate de activitatea criminalului sînt rugați să se adreseze Inspectoratului general al miliției.

Fiecare fir de nutreț

(urmare din pag. 1)

solicitările tuturor unităților. In cadrul acestor relații de întrajutorare, de la C.A.P. Movileni au fost transferate la cooperativa din Rediu o cositoare și o greblă mecanică.

Normal ar fi fost ca la ora actuală să putem consemna realizări asemănătoare din toate unitățile. N-avem cum s-o facem însă întrucît în destule locuri există încă serioase restanțe. Care sînt motivele ? Mai peste tot se încearcă să se justifice întîrzierile prin condițiile climatice care au stînjenit desfășurarea normală a lucrărilor. Tipic ni se pare cazul cooperativei agricole din Sinești, unde cositul a început abia de două zile, nereușindu-se astfel să se realizeze nici jumătate din suprafața de 70 de hectare. „E adevărat — recunoștea tov. *N. Racoviță*, inginerul șef al unității — că am trecut cam tîrziu la recoltat și de aceea sîntem rămași în urmă. Am avut rețineri din cauza timpului ploios. Acum sperăm că vremea ne va permite să lucrăm în voie. In aceste condiții în cîteva zile vom fi și noi gata". Ploi n-au căzut însă numai la Sinești, ci pe aproape întreg teritoriul județului. Oamenii prevăzători au găsit însă în „fereastre" posibilități de a aduna operativ și fără deprecieri recolta de lucernă. Lucrul era cu atît mai posibil și necesar aici, unde cositul se bazează numai pe forțele manuale și participarea la muncă este, după cum se susține, bună, numai că mobilizarea oamenilor la treabă nu se face de la sine. Pentru că factorii de conducere n-au ținut seama de acest adevăr, perioada optimă recoltării a fost mult depășită. Și din păcate nu numai la Sinești. La cooperativa din Belcești prima coasă e executată numai pe 50 de hectare din totalul de 230 de hectare ocupate cu lucernă, la Vînători — Popricani pe 15 din 118 hectare, la Letcani pe 30 din cele 140 de hectare, la Aroneanu pe 28 de hectare din 126, pentru a nu ne referi decît la cîteva din unitățile cu suprafețele cele mai mari.

Aproape de necrezut este faptul că unele cooperative (Bals, Vînătorii, Cotnari) n-au început nici pînă în prezent cositul. Datorită unor întîrziați ca cei amintiți, planul de recoltare în sectorul agricol cooperatist nu e realizat acum decît în proporție de 60 la sută.

Trebuie să spunem însă că într-o serie de C.A.P.-uri, care la prima vedere stau bine, stadiul recoltării propriu-zise fiind într-adevăr destul de avansat, producția nu este încă ferită de pierderi, întrucît s-a tărăgănat în mod nejustificat transportul și depozitarea finului.

E locul să ne referim și la un alt aspect legat tot de prevenirea risipei de furaje. In acest scop, de la nivelul județului s-a indicat ca în eventualitatea unui sezon bogat în precipitații să se extindă pe scară mai largă semiînsilozarea lucernei. Din cele 16.000 tone prevăzute a se conserva în acest fel nu s-au realizat însă decît ceva mai mult de 2.000 tone. Aproape jumătate din această cantitate o deține cooperativa agricolă din Tungujei. „De fapt, ne informa tov. *Adolf Jugaru*, inginerul șef al unității, practic, întreaga recoltă de pe cele 68 de hectare a fost însilozată. De ce am preferat această metodă ? Un avantaj ar fi că pe vreme ploioasă, cînd nu se poate intra pe pășune sau cosi masă verde se asigură astfel animalelor un stoc de furaje de rezervă. La noi primează alte considerente. Pînă acum prima coasă întîrzia totdeauna foarte mult, desigur în dauna cantității și calității producției. Se întîmpla așa întrucît recoltarea pentru fîn necesită un volum mult mai mare de forță de muncă de care noi nu prea dispunem în toiul prașilelor. In cazul însilozării, însă, recoltarea, tocarea, încărcarea și transportul la silozurile aeriene se fac simultan și mecanizat".

Am mai reținut și faptul că pe lîngă lucernă, la Tungujei, s-au însilozat și 50 de tone de ierburi de baltă, iar acțiunea continuă existînd toate șansele pentru a cîștiga din această sursă alte cel puțin 200 de tone. Din păcate, unitățile care valorifică aceste rezerve de consolidare a bazei furajere pot fi numărate pe degete.

Am abordat cîteva aspecte întîlnite în plin sezon de strîngere a nutreturilor din dorința de a se desprinde învățămintele cuvenite și a se impulsiona măcar de aici încolo acțiunile restante. In următoarele cîteva zile prima obligație este de a încheia coasa I a lucernei. Nu de alta, dar bate la ușă cositul finețelor naturale care solicită, de asemenea, un însemnat volum de forțe mecanice și manuale. Nu mai punem la socoteală faptul că întîrziind strînsul primei recolte de lucernă reducem cu bună știință numărul coaselor următoare și, deci, producția totală.

Insistăm din nou asupra necesității de a se merge pe toate căile spre asigurarea unei abundențe de nutreturi. Ne referim în primul rînd la cantitățile mari de ierburi care așteaptă încă în multe locuri să fie adunate și depozitate. Acum, cînd secerișul se apropie de orizont e momentul să ridicăm și problema extinderii culturilor duble. De la nivelul județului s-a propus ca în mirișteа păioaselor timpurii să se însămînțeze în acest an cu plante de nutreț circa 12.000 de hectare. In condițiile de umiditate deosebit de favorabile care se întrevăd pentru reușita culturilor duble suprafața prevăzută va trebui însă nu numai realizată, ci și considerabil depășită.

Trebuie să se înțeleagă că problemele bazei furajere trebuie puse peste tot alături de cele mai importante acțiuni de sezon și tratate cu cea mai mare răspundere. Neglijențele în această direcție au atras în iarna trecută, ca și în alți ani, destule situații neplăcute soldate cu prejudicii grave asupra producției zootehnice și veniturilor în multe cooperative agricole. In acest an avem recolte bogate de furaje și dacă ele vor fi strînse cu grijă principala condiție a redresării zootehniei și sporirii simțitoare a producției este deci asigurată. Să facem deci ca fiecare fir de nutreț să fie la timp adunat și depozitat gospodărește pentru ca tot ce înseamnă bază furajeră să ajungă numai și numai în ieslea animalelor.

Țîntarii avizați

(urmare din pag. 1)

afară, mercurul termometrului coboară sub zero, bizitul subțire se face auzit în toiul nopții, însoțit, firește, de pișcături.

Anul trecut, după ce ziarul nostru a semnalat apariția ciudată a țînțarilor în miez de iarnă, cei puși să ne apere de astfel de rele ne-au răspuns : „Specia de țînțari menționată de dv. în nota publicată nu face parte din grupa anofeli, deci nu inoculează oamenilor hematozoarul palustru caracteristic malariei...".

Perfect. Intrebăm totuși : dar cu pișcăturile cum rămîne ?

Și cînd te gîndești că împotriva acestor mici diptere există un remediu ieftin și lesne de aplicat : cîteva kg. de petrol (sau de reziduuri uleioase, care se văd cîteodată murdărind zile de-a rîndul apa Bahluiului) aruncate în băltoacele din apropierea cartierelor de lîngă calea ferată. Dar cum nu se găsește nimeni să facă o treabă atît de simplă, țînțarii inocenți continuă să sîcîie locatarii. Au doar avizul forurilor ieșene competente... Curat competență !

LOTO

La tragerea LOTO din 4.VI.1971, au fost extrase următoarele numere :

Extragerea I-a: 32 23 62 74 58 77 8 27 70.

Fond de premii lei 638.904.

Extragerea a II-a : 54 75 1 46 13 84 55.

Fond de premii lei 654.914.

MICRO MOZAIC ECONOMIC

Scadența se apropie !

Contractul prevăzuse ca, din primele zile ale acestui an, Șantierul Iași al Întreprinderii electromontaj Bacău să atace lucrările de alimentare cu energie electrică a Uzinei mecanice de material rulant Pașcani. Valoarea acestora este de 4,5 milioane de lei, iar termenul punerii sub tensiune expiră la 30 septembrie. Amintim aceasta constructorului, fiindcă pînă în prezent nu s-a făcut mai nimic — o valoare de numai 100.000 de lei — iar termenul scadent se apropie.

Pentru uzină, lucrarea are un caracter de urgență, o serie de utilaje și instalații neputînd fi utilizate din cauza puterii instalate scăzute ; pe de altă parte materialele și utilajele necesare lucrării sînt prost protejate împotriva intemperiilor, existînd pericolul deteriorării lor. Dată fiind această situație, nu ar fi cazul ca respectivul constructor să fie pus „sub tensiune" ?

Așteptați să fure și autobuzele?

Nu o dată, pe traseele de autobuze ale Autobazei Pașcani (I.T.A. Iași), s-au semnalat cazuri în care unii taxatori au fost prinși însușindu-și importante sume de bani, neeliberînd bilete călătorilor sau eliberînd doar pentru o parte a traseului pe care aceștia se deplasau.

Departe de a se pune capăt situațiilor de acest gen, prin care statul este frustrat de însemnate valori și care duc la realizarea de venituri ilicite, se pare că factorii răspunzători din autobază încurajează astfel de practici prin toleranța de care dau dovadă. In acest sens pledează cazul de duminică, 30 mai 1971, petrecut pe traseul Pașcani — Botoșani. Pe raza comunei Vorona, din județul Botoșani, organele de control de la I.M.J. Botoșani și I.T.A. Suceava au surprins, în autobuzul 31—Is—447 al Autobazei Pașcani, 14 călători fără bilete, deși aceștia plătiseră costul lor. La apariția organelor de control, taxatorul Ion Horhogea, prins de numeroase ori săvîrșind astfel de infracțiuni, a părăsit autobuzul spre a se sustrage verificării gestiunii.

Probabil că factorii răspunzători din autobază sînt mulțumiți că nu le fură și autobuzele...

„Negustorii" de la Popești

In urma unui recent control efectuat de organele Băncii agricole, s-a constatat că la C.A.P. Popești există și „negustori". Este vorba de un fapt petrecut în lunile iunie și iulie 1970, cînd patru delegați de la C.A.P. Popești au cumpărat din Podu-Iloaiei și Tg. Frumos, de la diverși cetățeni, 24 de porci în valoare de 47.429 lei. In aceeași zi au fost predați la centrul de colectare, de unde au primit numai 33.068 lei. Rezultă astfel că din această operație „negustorii" de la Popești au adus o pagubă pentru cooperativa agricolă de producție de 14.361 lei. Se mai adaugă, bineînțeles, la această pagubă zilele pierdute de delegații care au cumpărat și predat porcii, precum și cheltuielile ocazionate de transportul rîmătorilor.

Se cuvine să adresăm o întrebare : cînd și de către cine se va acoperi paguba adusă avutului cooperativei agricole din comuna Popești ?

Poșta rubricii

La nota noastră critică intitulată *„Căutați baloane"*, în care vizam modul de desfășurare a lucrărilor la crama „Miorița", ne-a răspuns numai Intreprinderea de reparații în construcții (nu și Institutul județean de proiectări, principalul vinovat). Dar nici constructorul, se pare, nu dorește să recunoască faptul că a lucrat cu „ochii închiși".

★

Agenția județeană de turism Iași și I.A.C.G.B., în scrisorile de răspuns la nota „Pregătiți buzunarele" justifică nemontarea în termen a utilajelor prin depășirea termenelor stabilite prin contracte cu constructorii unor obiective. Este adevărat că organizațiile de construcții poartă răspunderea, dar pînă una alta penalizările de care aminteam sînt aplicate beneficiarilor, care trebuie să ia toate măsurile în vederea urgentării montării utilajelor.

Cît despre acționarea la arbitraj a I.G.M. Iași de către A.C.G.B., noi dorim cîștig de cauză celor care au dreptate.

Z. M. P.

Lupta dintre vechi și nou în gîndirea social-politică contemporană

Epoca noastră se caracterizează prin profunde transformări economice, politice și culturale. In funcție de modul diferit de interpretare și de poziția față de problemele cardinale ale dezvoltării sociale contemporane se desfășoară, în cadrul gîndirii social-politice, o confruntare bogată în conținut și deosebit de ascuțită.

Infruntarea principală, cu semnificația cea mai adîncă are loc între ideologia socialistă, pe de o parte, și ideologia capitalistă, pe de altă parte. Marile probleme sociale în jurul cărora se desfășoară confruntarea ideologică actuală sînt : conținutul epocii actuale și direcția progresului istoric contemporan ; esența și destinul istoric al capitalismului ; formele politice de organizare a societății și instituțiile democrației ; rolul și dezvoltarea națiunilor ; relațiile dintre state ; problema păcii și războiului ; perspectivele evoluției țărilor în curs de dezvoltare.

Prin natura și conținutul ei, lupta dintre ideologia socialistă și ideologia capitalistă antrenează interesele vitale ale maselor, claselor, națiunilor, problemele fundamentale ale mișcării sociale, ale viitorului civilizației. Această confruntare are un caracter inevitabil, de aceea ea cuprinde toate curentele de gîndire din toate zonele lumii. Deci, nu este vorba de o confruntare parțială și locală, ci de una generală și mondială.

Lupta dintre concepția social-politică a clasei muncitoare și ideologia burgheză se prezintă ca un proces dinamic, în continuă devenire.

Tendința fundamentală a acestui proces o constituie creșterea permanentă a prestigiului, autorității și forței de atracție a ideologiei clasei muncitoare. Și aceasta, deoarece în fața marilor transformări revoluționare ale lumii contemporane, marxism-leninismul este singura concepție care nu numai că și-a păstrat nealterată valoarea, dar prin intervenția rodnică în dezbaterea și elucidarea unor probleme fundamentale ale științei și culturii, ale dezvoltării sociale s-a impus și mai mult în viața spirituală a societății. Din această cauză, nu există domeniu al gîndirii social-politice, nu există cugetător care să nu fie obligat, într-un fel sau altul, să se raporteze la marxism-leninism, să nu recunoască că acesta reprezintă una dintre valorile de bază ale culturii contemporane.

Dacă gîndirea marxist-leninistă, în contact cu marile experiențe sociale ale epocii contemporane, a reușit să se îmbogățească și, în același timp, să-și întărească prestigiul, nu același lucru se poate spune și despre științele sociale din lumea capitalistă. Acestea s-au dovedit incapabile de a explica plenar și de a oferi soluții problemelor cruciale și frămîntărilor sociale din țările capitaliste.

In fața dinamismului și extinderii mișcărilor sociale ale proletariatului și ale altor categorii sociale, care mai ales o dată cu sfîrșitul anilor '60 devin tot mai profunde, teorii de tipul celor care susțineau „democratizarea capitalului" și „diminuarea" proprietății prin „egalizarea veniturilor", deși nu au dispărut complet, s-au discreditat în ochii opiniei publice, dezvăluindu-și funcția lor apologetică. In aceste condiții, gîndirea social-politică burgheză a fost nevoită să treacă la elaborarea altor teorii menite să explice evoluția societății contemporane. Cea mai răspîndită dintre acestea este teoria societății industriale unice, completată cu teoria convergenței celor două orînduiri social-economice diferite — capitalismul și socialismul.

Fundamentarea filozofică și economică a teoriei societății industriale unice aparține lui W. Rostow și a fost făcută în lucrarea „Treptele creșterii economice" în care elaborează o schemă a stadiilor parcurse de istoria omenirii. Această teorie despre societatea industrială unică și consecința ei nemijlocită, teoria convergenței a îmbrăcat mai multe variante : tehnologică, economică și sociologică.

John Galbraith, reprezentant al variantei tehnologice, vede în utilizarea cuceririlor revoluției științifico-tehnice contemporane în țările capitaliste, cît și în cele socialiste baza convergenței, ignorînd deosebirile de esență ce decurg din natura diferită a orînduirilor social-economice. Marxism-leninismul arată că deși tehnica nu are caracter de clasă nu se poate face abstracție de contextul social-economic al dezvoltării și utilizării tehnicii.

Exponenții variantei economice, W. Buckingham, E. Zaleski și alții, consideră că factorul principal de convergență l-ar constitui, pe de o parte, măsurile de politică economică întreprinse de țările socialiste în cursul procesului de perfecționare a conducerii și planificării, iar pe de altă parte intervenția statului capitalist în economie, ceea ce ar echivala, în concepția acestora, cu funcția economico-organizatorică a statului socialist.

Susținătorii variantei sociologice întemeiază teza convergenței pe identificarea relațiilor tehnico-economice din procesul de producție care sînt aproximativ identice în cele două orînduiri social-economice, cu relațiile social-economice propriu-zise. In ceea ce privește distincția dintre relațiile tehnico-economice și relațiile social-economice sînt de o mare actualitate referirile lui Lenin la sistemul de lucru taylorist. Lenin recomanda însușirea metodelor acestuia — „a tot ce este științific și progresist în sistemul lui Taylor" — dezbrăcate, bineînțeles, de forma capitalistă...".

Asemănările reale în dezvoltarea industrială a celor două orînduiri social-economice nu pot duce, atîta vreme cît există deosebiri în ceea ce privește forma proprietății asupra mijloacelor de producție, la apropierea capitalismului de socialism și în nici un caz a socialismului de capitalism. Cu alte cuvinte, teoria despre societatea industrială unică nu ia în considerare locul și rolul relațiilor de producție în viața societății.

Un loc central ocupă în gîndirea social-politică a burgheziei și problemele legate de structura socială a societății capitaliste. Deși cei mai mulți economiști, sociologi și politologi (G. Gurvitch, R. Aron, M. Duverger) recunosc valoarea incontestabilă a analizelor lui Marx cu privire la structura socială a societății capitaliste, ei caută ca, pe baza interpretării denaturate a o serie de fenomene și procese, să argumenteze teza după care burghezia ar înceta să mai fie burghezie, iar clasa muncitoare s-ar afla într-un proces de „deproletarizare". Prin studiul dinamicii transformărilor generate de progresul rapid al științei și tehnicii, a mobilității sociale accelerate se urmărește să se argumenteze ideea că structura societății capitaliste ar fi luat cu totul altă înfățișare decît cea de pe vremea lui Marx, că nu am mai putea vorbi azi de antagonismul dintre proletariat și burghezie.

Ideile relatate succint în rîndurile de mai sus semnalează că principala funcție a gîndirii social-politice a capitalismului este de a face apologia sistemului căruia îi aparține și de a respinge ideile socialiste.

A doua funcție este pragmatică și se referă la căile și mijloacele de a conduce procesele și instituțiile sociale în vederea obținerii unor rezultate cît mai bune și a face ca sistemul social să funcționeze cît mai optim. Progresul științelor sociale pe acest plan, în special, după al doilea război mondial, este remarcabil. Științele sociale au elaborat o întreagă gamă de tehnici și procedee de investigație socială, fapt ce a făcut ca ele să devină un instrument indispensabil guvernării și administrației moderne.

Caracteristica principală a luptei ideologice contemporane o constituie faptul că ofensiva pentru influențarea dezvoltării sociale a popoarelor aparține ideologiei marxist-leniniste.

Faptul că marxismul se situează în centrul vieții ideologice contemporane implică necesitatea angajării unor contacte complexe, a unui dialog viu critic cu celelalte curente ale gîndirii social-politice, economice și filozofice. Marxism-leninismul nu a afirmat niciodată că deține monopolul gîndirii sociale ; dimpotrivă, el a apărut și s-a dezvoltat în cadrul contactului și al confruntării cu celelalte curente de idei din lume, însușîndu-și tot ceea ce a creat mai valoros gîndirea umană de-a lungul istoriei.

Ceea ce era valabil pe vremea lui Marx, Engels și Lenin nu a încetat să fie valabil și azi. „**Cu atît mai mult în zilele noastre**, spunea tovarășul **NICOLAE CEAUȘESCU** în Expunerea la a 50-a aniversare a partidului, **cînd lumea cunoaște o impresionantă efervescență a gîndirii și cunoașterii, cînd societatea e dominată de uriașa revoluție a științei și tehnicii, cînd la scara mondială au loc profunde transformări sociale înnoitoare, nu se poate concepe ca marxism-leninismul să se dezvolte izolat, ignorînd ceea ce se petrece în jur. A proceda altfel ar însemna să condamnăm teoria revoluționară a proletariatului la sterilitate, la stagnare și, pînă la urmă, la moarte. Legea dezvoltării marxism-leninismului a fost și rămîne împrospătarea neîncetată a esenței sale din izvorul gîndirii și cunoașterii universale, din cuceririle științelor, din experiența socială inepuizabilă și în continuă amplificare a societății omenești. Aceasta cere o receptivitate maximă față de tot ce este nou și progresist în lume, sintetizarea roadelor întregii cunoașteri, găsirea răspunsului la problemele pe care viața le ridică neîncetat în fața oamenilor, pe care le pune evoluția de perspectivă a societății. Numai în felul acesta filozofia clasei muncitoare va putea să acționeze în sensul afirmat de Marx — de a nu se rezuma la a explica lumea, ci de a contribui la transformarea ei".**

Această confruntare ce se desfășoară, ca parte integrantă a luptei ideologice contemporane, nu poate să însemne concesii față de ideologia burgheză, atitudinea de toleranță față de anticomunism. De asemenea, a devenit evident că partinitatea gîndirii filozofice și social-politice a marxism-leninismului nu trebuie să însemne izolare, sectarism, îngustarea unghiului de cuprindere și de studiere a fenomenelor sociale. Esența și scopul confruntării cu gîndirea social-politică nemarxistă constă în dezvoltarea și îmbogățirea marxism-leninismului, în afirmarea spiritului militant al acestuia. Promovarea spiritului militant fiind, de altfel, condiția esențială a progresului gîndirii social-politice și filozofice a marxism-leninismului în lumea contemporană.

Lect. univ. P. DUMITRESCU

În sprijinul convorbirilor recapitulative din învățămîntul de partid

VIAȚA CULTURALĂ

LA CENTENARUL NAȘTERII LUI NICOLAE IORGA

Un istoric de renume mondial

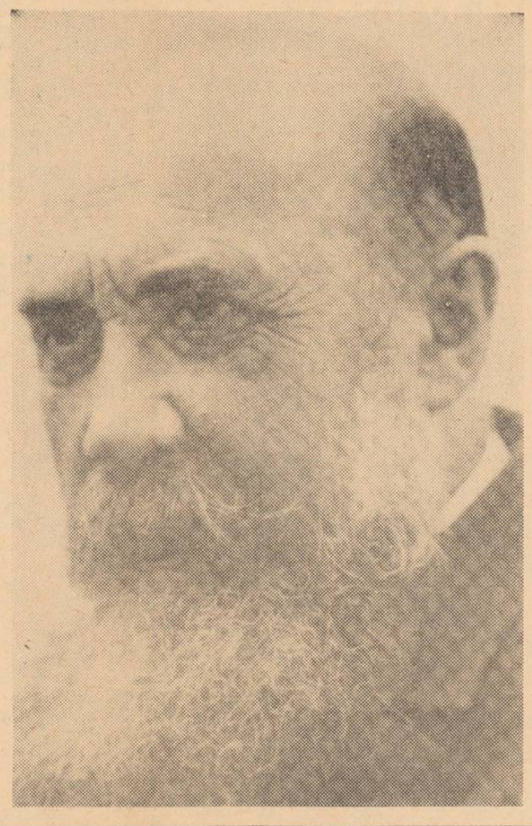

Proporțiile operei, originalitatea ideilor, universalitatea preocupărilor i-au creat lui Iorga în cadrul lumii științifice naționale cît și pe plan mondial. o situație cu totul deosebită. Membru al unui număr impresionant de academii, doctor Honoris Causa a celor mai reputate universități europene, savantul român a fost una din cele mai cunoscute personalități a științei istorice din vremea sa.

In viața publică a țării N. Iorga a demascat cu un curaj exemplar racilele societății burgheze în același timp cerînd pentru clasele exploatate mai multă dreptate și libertate. El este un adept al ideii de tradiție în politică, izvorîtă din manifestările de viață ale poporului român, de care este legată orice înnoire a societății. Ideea de tradiție e găsită ușor în cadrul preocupărilor istorice ale lui Iorga. Istoricul nu e un om în afara societății, iar studiul trecutului este legat de contemporaneitate fiindcă „Scrisul istoriei — spune Iorga — **nu se poate izola, nu trebuie să se izoleze de viața care gîlgîie, influențează, cere, impune**". Cînd izbucnește primul război mondial în vara anului 1914, Iorga abordează în scrisul său acele probleme care vizau direct existența statului român. In acest sens sînt pline de semnificații comunicarea sa făcută la Academie în 1915 și intitulată „**Dreptul la viață al statelor mici**" sau lecțiile sale de istorie universală ținute în 1917, la Iași, despre „**Cugetare și faptă germană**". „**Originea statului austriac**" ș.a.

Unul din principiile de bază ale vieții și operei savantului român este că istoricul, prin lucrările sale, trebuie să contribuie la formarea conștiinței naționale și a unității culturale, factor determinant, la popoarele care nu realizaseră statul unitar, așa cum se aflau și românii la începutul secolului.

Ca istoric, el pornește de la concepția că „**nu există nici o istorie a cărei reconstrucție să fie mai imperios cerută decît istoria poporului meu**". Acțiunea de „reconstrucție" începe cu materialul de bază: publicarea documentelor. Cele mai importante arhive din țările Europei cît și din patrie, colecțiile particulare, inscripțiile din biserici, însemnările din cărțile vechi alcătuiesc un copleșitor material informativ ce va fi publicat în 31 de volume de „**Studii și documente**", 7 volume în „**Colecția Hurmuzaki**", 3 volume de „**Acte și fragmente**", **Documente privitoare la familiile domnitoare** alături de publicațiile din „**Memoriile Academiei Române**", „**Revista istorică**" și „**Revue historique de Sud-Est européen**", toate acestea constituind „**adevărate pietre de temelie în întocmirea istoriei naționale**".

In cercetările sale de arhive, N. Iorga a cutreierat toate ținuturile României. In aceste călătorii, în care „**n-a fost vale, n-a fost povîrniș de deal, n-a fost colț de lume unde să nu fi pătruns**", a făcut nu numai numeroase cercetări de arhivă, dar a cunoscut personal întreg pămîntul locuit de români, aflat atunci în parte sub stăpînire străină. Rezultatele acestor călătorii i-au permis să-și facă o părere de ansamblu fidelă asupra realității existente și în același timp să publice în cărțile sale un material foarte util pentru viitoarele lucrări asupra istoriei naționale. Pasiunea de cercetător și dragostea față de trecut l-au îndemnat să se oprească în fiecare oraș și în fiecare sat pentru că, așa cum spunea Iorga: „**fiece loc de pe pămînt are o poveste a lui, dar trebuie să tragi bine cu urechea ca s-o auzi și trebuie și un dram de iubire ca s-o înțelegi**".

Avînd la dispoziție uriașul material adunat, Iorga, după o cercetare critică a faptelor, întocmește marile sinteze, cu adevărat înnoitoare, ale istoriei românești, dintre care prima, publicată la Gotha în 1905, — „Istoria poporului român în cadrul formațiunilor sale statale" — e apreciată de cunoscutul istoric german Karl Lamprecht ca „**excelentă**" și ca una dintre cele mai reușite lucrări ale colecției în care apăruse. Despre următoarea sinteză a istoriei românilor, apărută în 1920, în Franța, și tradusă în nenumărate limbi, istoricul polonez Stanislav Wedkiewicz subliniindu-i meritele afirma: „**Una dintre cele mai mari merite ale lucrărilor istoricului român este grija de a scoate în evidență relațiile dintre România și statele vecine sau mai îndepărtate ale Europei**". Seria acestor sinteze se încheie cu opera masivă în 11 volume a „**Istoriei românilor**" apărută în anii 1936—1939. Din această operă, sprijinită pe tot materialul documentar cunoscut de autor, se desprind ideile de bază ale concepției sale asupra formării poporului și a limbii române. Prezentînd cei trei factori permanenți: pămîntul, neamul și ideea, N. Iorga a subliniat rolul important al legăturilor continue ce au existat între românii de pe ambele versante ale Carpaților, a revelat importanța elementului cultural și rolul jucat de dezvoltarea instituțiilor la români, a integrat dezvoltarea poporului român în ansamblul dezvoltării universale a popoarelor. Această lucrare reprezintă cea mai largă înfățișare a trecutului nostru, în cadrul vechii istoriografii.

Paralel cu studiile de istorie a patriei, care rămîn obiectivul de bază al preocupărilor sale, Iorga nu neglijează și cercetările de istorie universală. El publică, după o cunoaștere directă a izvoarelor, lucrări ca „**Imperiul bizantin**" reluat în cele trei volume ale „**Istoriei vieții bizantine**", sau „Istoria imperiului otoman", cea mai însemnată tratare de ansamblu a problemei, rămasă pînă în zilele noastre.

Opere de o deosebită valoare documentară și interpretativă rămîn „**Dezvoltarea așezămintelor politice și sociale în Europa**", „**Elemente de unitate ale lumii medievale, moderne și contemporane**" sau „**Incercare de sinteză a istoriei omenirii**" o lucrare „**paradoxală și uimitoare prin rigoarea sintezei strînse și prin infailibilul discernămînt de fapte și documente esențiale**" după cum o caracterizează istoricul Ștefan Pascu. Ideile din această lucrare au fost reluate de N. Iorga în „**Istoriologia umană**", operă ce trebuia să prezinte concepțiile aceluia care a lucrat atîția ani pe tărîmul istoriei universale.

Prin lucrările sale de istorie universală N. Iorga și-a cîștigat o bine meritată faimă în rîndurile specialiștilor din țară și de peste hotare, o nouă dovadă a acestei afirmații fiind cuvintele profesorului american Keith Hitchins care arată că: „**Rar de tot trebuie să fi fost cazul vreunui specialist de istorie sud-est europeană care să nu fi cunoscut atît de necesarele sale publicații în limba franceză și germană privind istoria României, istoria Bizanțului și a Imperiului otoman**".

Incepînd cu anul 1934 majoritatea lucrărilor sale istorice, conferințele, cursurile universitare, discursurile în parlament, expunerile în presă au o singură direcție: demascarea fascismului. Pe prim plan marele patriot pune problema independenței economice, politice și militare a țării sale. De asemenea, la fel de importantă e atitudinea istoricului român pentru salvarea păcii în Europa, sprijinul său manifestîndu-se deschis față de Austria, Cehoslovacia, Polonia, Belgia, Olanda, Franța și Iugoslavia cînd acestea erau amenințate direct de Germania hitleristă și a demascat pe agresori cînd mare parte din aceste țări au fost ocupate.

N. Iorga a atacat vehement aspectele ideologice ale hitlerismului și a combătut teoriile spațiului vital și a ideii de rasă, fiind în fruntea celor care s-au opus net împotriva restaurării dictaturii fasciste în România. Finalul acestei poziții este știut — în noaptea de 27 noiembrie 1940 N. Iorga a fost luat de la masa sa de lucru și ucis de legionari.

Folosind în scrierea istorică metode științifice care aveau la bază o solidă informare documentară, N. Iorga a dat lucrări durabile, pline de idei, cu puncte de vedere originale. Prin strălucitele sale opere, prin valoroasa sa activitate de profesor universitar și academician, prin participarea rodnică la conferințe și congresele internaționale, prin nenumărate prelegeri ținute în străinătate, Nicolae Iorga a făcut cunoscută lumii întregi istoria poporului român, rolul său în progresul omenirii.

D. IVĂNESCU

Omul de cultură

Const. CIOPRAGA

Excepțională la N. Iorga (născut la 5 iunie 1871) este orientarea largă în domenii ale culturii din cele mai variate, istoricul fiind nu un specialist în sensul obișnuit, ci o personalitate polivalentă: critic și istoric literar, istoric al artelor, etnograf, dramaturg, filozof al culturii, director de reviste, orator poliglot, moralist, totdeauna de o vervă captivantă. Memoriei fenomenale i se adaugă puterea de muncă și intuițiile unui titan din Renaștere. La douăzeci și doi de ani, el obținea doctoratul în istorie la Leipzig, iar după un an era profesor la Universitatea din București. Peste o mie două sute de lucrări publicate de Iorga sînt volume și broșuri; alte douăzeci și cinci de mii de titluri indică articole, conferințe, comunicări, — tipărite sau prezentate în țară și peste hotare. La revistele pe care le-a condus, la gazeta „Neamul românesc", la „Liga culturală" și Universitatea populară de la Vălenii de Munte, sau ca invitat pentru conferințe la universități străine — savantul e un temperament proteic tumultuos. Profet și cenzor sever, animator și dinamic, el militează pentru afirmarea culturii românești și înfăptuirea deplinei unități naționale. Nesatisfăcut în ipostaza de învățat de cabinet, se comportă ca un pedagog al națiunii, prezent pretutindeni, asociind în personalitatea sa pasiunea pentru erudiție a lui Cantemir și dinamismul social al unui G. Șincai.

La temelia culturii, N. Iorga așază — cum preconizase Kogălniceanu — ideea de specific național, care implică pe de o parte comprehensiune pentru istorie, pe de alta interes pentru fenomenul colectiv, popular. Unii au văzut în ostilitatea lui Iorga față de poezia nouă o lipsă de receptivitate estetică. In realitate, lucrurile stau altfel. Criticul era sensibil la farmecul poeziei lui Baudelaire și scria entuziast despre Elegiile romane ale lui D. Annunzio; la acesta din urmă descoperea „o poezie modernă, adîncă și fină, care arată, mai bine decît orice, dovezi că arta are lucruri nouă — și atît de multe!" Trebuiau combătute însă imitațiile după diverse modele apusene, care proliferau în literatura română de la începutul veacului; trebuia să fie stăvilit spiritul disprețuitor al acelora care nu găseau nimic bun în creația artistică din țară. La numai douăzeci de ani, N. Iorga privea cu toată seriozitatea problema relațiilor dintre literaturi, punînd accentul pe anumite trăsături determinante: „Pentru a se distinge unele de altele, literaturile au **limba și elementul etnic dat de mediu,** oricît de mic ar fi el. Estetica realistă se înțelege altfel în Rusia, altfel în Franța". De unde decurge ideea de „adaptare la mediu în literatură"; nu excluderea irresponsabilă a contactelor cu alte literaturi, ci „**asimilare, organizare**", „in chip inteligent", a sugestiilor venite din afară (**Literatura națională**).

Legînd ideea de originalitate de fondul imens al folclorului, teoreticianul specificului național în artă se situează în matca tradiției patruzecioptiste. Limba populară devine o condiție de autenticitate: „Un țăran din ținutul Fălciului îți vorbește și astăzi limba lui Neculce, cuminte, naivă și înțeleaptă, în care răsună acea notă de terroir, care face farmecul veșnic nou și veșnic puternic al cronicilor. El nu-i ca burghezul orașelor, în care ceva din toate clasele se întîlnește, a cărui limbă e tot așa de hibridă ca și dînsul, care se hrănește din curățiturile de idei ale claselor culte" (**Pagini de tinerețe, I**). Eminescu reprezintă, în concepția lui N. Iorga, o sinteză a poporului român în totalitate, în timp ce Creangă „e rezumatul chipului de a fi al țeranului român — moldovean în special — din a doua jumătate a veacului al XIX-lea". Nu trebuie să omitem, însă, din tezele îndrumătorului cultural de la **Sămănătorul,** latura conservatoare. Concomitent cu acuzațiile vehemente aduse clasei de sus, înstrăinată de țelurile culturii naționale, istoricul vehiculează teze orientate către trecut. Problemei fundamentale, a pămîntului, i se substituie ideea culturalizării ruralilor și aceea a moralei, propunîndu-se ca mijloc de îndreptare luminarea maselor. Deziderat nu lipsit de importanță, totuși unilateral. De la cultură se așteptă stimularea sentimentului de solidaritate istorică, dar și „armonia", apropierea sufletească între clase: „O nouă epocă de cultură **trebuie** să înceapă pentru noi. **Trebuie** — sau altfel vom muri. Și e păcat, căci rînduri lungi de strămoși cinstiți **ne stau în urmă** și n-avem dreptul să ne înstrăinăm copiii!" (**O nouă epocă de cultură**).

Consecvent ideilor de la douăzeci de ani, istoricul întreprinde, înainte de primul război mondial, dese călătorii prin țară, adunînd documente, cunoscînd realitățile și întreținînd atmosfera de încredere în forțele noastre. Scrie cărți destinate „celor mulți, umili și săraci", „pe înțelesul și pe inima lor", cu subliniată intenție educativă. La Vălenii de Munte instalează o tipografie. La cursurile „Universității populare N. Iorga" atrage conferențiari renumiți, exemplul propriu fiind urmat de alții. Istoricul putea fi văzut pretutindeni, alergînd de la Universitate la „Liga culturală", lucrînd prin intermediul culturii pentru desăvîrșirea unității naționale sau dezvăluind în parlament drama țărănimii exploatate. După război, pînă cînd cade, răpus de asasini în solda fascismului, savantul reprezintă o extraordinară energie intelectuală în slujba ridicării poporului român. Exemplul de militant cultural de înalt prestigiu al lui N. Iorga este unul dintre acelea aureolate de legendă.

Nicolae Iorga și Iașul

In locuința sa de la Vălenii de Munte, cu pridvor înalt de culă olteneașcă, dar amintind parcă cerdacul patrat al copilăriei de la Botoșani, se aflau, printre sutele de obiecte și fotografii, două modeste tablouri executate din flori de cîmp presate. Ele fuseseră realizate cîndva de mama lui Nicolae Iorga, acea extraordinară femeie care, deși rămasă văduvă la 30 de ani, și-a dedicat viața celor doi feciori, însoțind mai ales urcușul lui Nicolae, mereu alături de el pînă cînd s-a stins la vîrsta de împliniți 93 de ani.

„Mama a ținut să-și păstreze pînă la moarte graiul moldovenesc de la Iești și Botoșeni, acel dulce grai care ne-a legănat copilăria, așa cum a ținut mult la anumite obiecte ale tinereții ei ca aceste flori presate și apoi îmbinate în buchete pe cînd era încă domnișoara Zulnia Arghiropol din Iași, crescută în casele lui Manolache Drăghici", ne povestea profesorul, printre altele, într-o vară, la Vălenii.

Ambii lui părinți fiind ieșeni de baștină, ajunși întîmplător la Botoșani, Iorga a considerat normal să devină în 1886 elev al Liceului Național din Iași, unde i-a avut colegi pe actorul Petre Liciu, avocatul Osvald Teodoreanu, tatăl scriitorilor Ionel și Al. O. Teodoreanu, P. Fintinaru, C. Alevra, Gh. Gheorghiu și alții. Dar, mai ales, irascibilul elev aici s-a certat și pînă la urmă s-a ataşat sufletește de acel admirabil om care a fost profesorul său Vasile Burlă, acel Burlă care sub burniță rece de toamnă și-a scos unicu-i palton și l-a pus pe umerii lui Eminescu, în timp ce gardianul îl conducea pe poet la gară cu destinația bolnița de la Neamț.

Burlă a împărțit cu dragă inimă sărăcia lui de burlac dezordonat, veșnic dator, cu elevul Iorga Neculai, el fiind cel care i-a ales prenumele de Nicolae și pe care Iorga avea să-l evoce mai tîrziu atît de cald. De altfel, ei au rămas legați pentru toată viața, încît în 1904 Burlă îi scrie profesorului Nicolae Iorga un bilețel din care extragem: „Trebuie să te asigur că acest tînăr pe care-l recomand e cel dintîi din clasa sa și chiar cel dintîi din școala întreagă; îl pot numi, atît în privința sărăciei cît și a studiului, un al doilea N. Iorga, cu singura deosebire că nu a avut vreo altercațiune nici măcar cu portarul internatului" (Barbu Theodorescu — N. Iorga).

Bacalaureat în 1888, Iorga are o trecere „fulgerătoare" prin facultate fiind proclamat licențiat „magna cum laude" la 19 decembrie 1889, deci cînd avea doar 18 ani. Examenul său oral s-a ținut într-o duminică, constituind pentru Iași un adevărat spectacol, iar a doua zi candidatul a fost sărbătorit de toți profesorii Universității, în frunte cu A.D. Xenopol. Cu privire la înfățișarea lui din acea epocă să ne reamintim descrierea poetului Dimitrie Anghel: „Slab, și deșirat ca un țurțur, citind neobosit în picioare printre rafturile librăriilor ieșene, cu ochii mari cît niște lupe, smolit la față, urzit din inimi mixte...".

La 15 aprilie 1890, în prezența unor Xenopol, Virgolici, Poni, Caragiani, Culianu etc. are loc căsătoria sa cu Maria V. Tasu, în etate de 17 ani, după care tinerii își iau zborul în lumea largă. Colaborări la „Convorbiri literare" și alte reviste o bursă în străinătate — toate înlesnirile i-au fost oferite de către Iași, acest oraș pe care tînăra pereche l-a lăsat fericită în urmă.

Dar Iorga va reveni mereu aici pentru a recăpăta puteri, așa cum a făcut și în anii de restriște, mutînd „Neamul românesc" la Iași în pasajul Banu și tunînd la 14 decembrie 1916 în parlamentul întrunit în sala Teatrului Național; „In colțul acesta unde ne-am strîns, în Iașul nostru drag, să păstrăm cu scumpătate sămînța de credință și vom vedea dispărînd negura stăpînirii străine și vom putea zice ca Petru Rareș, fiul lui Ștefan, că vom fi iarăși ce am fost și mai mult decît atît".

*

In Iașul lui drag, Nicolae Iorga a poposit de zeci de ori considerîndu-se aici la el acasă. A conferențiat, a prezidat congrese, a participat la întruniri de promoții sau a venit pur și simplu pentru că-i era dor de Iași, de Cotnari, de Hîrlău, de Botoșani — de Moldova. A venit la descoperitul mormînt al lui Neculce de la Prigoreni ori să cerceteze uimitoarea bibliotecă de la Cotnari. Atunci mergea ca într-un pelerinaj pe urmele lui Xenopol, acasă la poeta Matilda-Cugler-Poni, la Universitate, ori unde se aflau vechii lui prieteni.

In casa memorială de la Vălenii se află și astăzi cele două tablouri cu flori presate, semnate Zulnia Arghiropol-Iași, 1860.

Sînt flori culese pe pajiști de la Copou asupra cărora tîmpul pare a nu avea nici o putere. E prezența Iașului în cea mai dragă locuință a savantului, așezată în Subcarpații munteni așa cum e prezentă veșnic personalitatea sa pe plaiurile Moldovei.

Aurel LEON

Dintre lanuri

Zvîrl pe zare gîndurile, iară
Și se face nouă primăvară
Cu mireasmă lină de cîmpie
Ce-a zbucnit prin seve, sus, în grîie.
Prind în palme soare și unealtă;
Grea de floare ziua-i tot mai naltă.
Mustul din ometele-ngropate
Șerpuie-n tulpini înfiorate
Și-n nervuri cu șoapte-abia trezite
Către soare, către boabe-ntrezărite.

Spun cuvinte lujerelor crude:
Lanul mă ascultă și-mi surîde.
Știe că din aspră truda mea
rodul său mai plin se va lega
Tandru, chemător sclipind vederii
Imbătate de căldura verii.

Vin apoi pe rînd ca niște mame
Ploile cu sînii plini de poame:
Una răsturnată brusc din nor,
Alta legănîndu-și șold ușor.
Stau și le întîmpin fără teamă;
Focul ele mi l-au dat în palmă.
Plin de sunet sînt ca o vioară
Și tot mai bogat în orice seară...

Haralambie ȚUGUI

La Opera de stat din Iași

Se pregătește un nou spectacol

La Opera de stat din Iași se pregătește un nou spectacol cu „Elixirul dragostei" de Donizetti. Conducerea muzicală aparține lui Cornel Calistru, direcția de scenă lui George Zaharescu, iar scenografia lui George Doroșenco. Asistent de regie este Mihai Zaborilă, iar maestru de cor Anton Bișoc.

Din distribuție fac parte: Maria Boga-Verdeș, Elena Cărcăleanu, Petre Cărcăleanu, Dorin Văideanu, Emil Pinghireac, Visarion Huțu, George Popa, Nicolae Sasu, Bernadeta Simon, Svetlana Ionescu, Adrian Severin.

C. AGAFIȚEI — „Natură statică".

TEATRUL NAȚIONAL „VASILE ALECSANDRI"

„Adela" de G. Ibrăileanu spectacol-lectură

La drept vorbind, ceea ce ne-a oferit Teatrul Național, în cadrul omagial al sărbătoririlor legate de împlinirea a 100 de ani de la nașterea lui Ibrăileanu, este mai mult decît un simplu spectacol-lectură. Nu este, de altfel, primul caz cînd regizoarea Cătălina Buzoianu-Panduru vădește nobila ambiție de a depăși formula comună de spectacol, investind entuziasm și ingeniozitate în montări menite să confere gestului scenic un plus de noutate, sinceritate și elevație ideatică. Recenta distincție dobîndită de regizoare la „Zilele dramaturgiei originale" este elocventă în acest sens.

Așadar, nu avem de-a face cu un simplu spectacol-lectură — oricît de onorabil ar fi fost, poate, și acesta — ci cu un montaj, în care textul, scenografia și ilustrația muzicală concură în a reconstitui universul și substanța dramatică a atît de modernului roman „Adela" al lui Ibrăileanu. Ceea ce rezultă este o parcurgere, cu sensibilitate și subtile efecte, a textului, căruia scenografia — panouri cu imagini crepusculare, irizate, costume de epocă — și muzica îi conferă concretețea unor tulburătoare imagini, învăluite în aura unui lirism discret, emoționant. Pasajele lecturate, cu caracter de glossă de cele mai multe ori, dimensionează întîmplarea narată, adjudecîndu-i un cadru existențial, intens perceput și lucid considerat de personaj. Acesta va interpreta întîlnirea cu Adela din perspectiva unor (oarecum) similare experiențe sentimentale, eșuate toate din motive tragice sau din excesive scrupule. De unde impresia unui abulic, deși termenul ne deranjează, motiv pentru care reținem cu deosebit interes opinia emisă de Mihai Drăgan în „Recitind „Adela" („Cronica" nr. 16—1971). Potrivit acestuia, datele în care se consumă neîmplinirea erotică a lui Emil Codrescu vizează nu doar o inhibiție (de variată sorginte), ci o propensiune către un ideal de dragoste, imposibil de realizat. Emil Codrescu devine, în această ipostază, victima „jocului Ielelor", un om care a văzut ideea absolută a dragostei, imposibil de convertit în realitatea domestică a unui intermezzo estival. De unde permanentul său recul și aproape bolnăvicioasa sa susceptibilitate față de oricare atitudine sentimentală, oricît de sinceră. In cazul Adelei, nefiind vorba decît de o cochetărie feminină, de un joc de-a dragostea, nu lipsit de oarecare malițiozitate din partea eroinei, era inevitabil ca Emil Codrescu să se refuze unei atari aventuri, sublimă în virtualitatea ei, dar degradată — crede eroul — prin simpla ei încorporare în existența cotidiană. Frămîntarea lui nu este lipsită de fiorul neliniștii și al fascinației amorului și tocmai lipsa de finalitate a acestei frămîntări îi dă farmec și profunzime.

Interpretarea scenică ieșeană, bazată pe o dramatizare puțin cunoscută, prelucrată și (am zice) îmbunătățită sub raport dramaturgic, preferă o viziune mai lineară. Cazul eroului este tratat cu o luciditate proprie esteticii moderne, luciditate care-l reduce la cîteva determinări reale, dar oarecum lipsite de complexitate. S-ar putea să fie numai o impresie, patru zile de repetiție fiind insuficiente pentru a concretiza scenic o viziune și a asimila, pînă la o vibrantă interiorizare, rolurile. Nu este un repros, ci o constatare, mai ales că spectacolul, patronat de Universitatea ieșeană, merită a fi apreciat cu căldură, ca un remarcabil act de cultură, depășind, cum am mai spus, sensurile unei simple evocări. Să notăm așadar prezența corectă, reținută a lui Valeriu Burlacu în rolul lui Emil Codrescu, precum și interpretarea nuanțată (cerînd încă un plus de sensibilizare) a Violetei Popescu în „Adela". O compoziție reușită, de reală pondere în spectacol oferă Ștefan Dănceanescu în David, ceasornicarul, parteneră fiindu-i Relia Ghițescu. Spectacolul mai cuprinde cîteva apariții episodice, integrate cu virtuozitate de regie unor momente de notabilă tensiune dramatică.

Excelentă — ca interpretare și funcționalitate — ilustrația muzicală datorată și, ca formulă, lui George Rodi-Foca.

Al. I. FRIDUȘ

Faptele – expresia conștiinței

Nobleţea încrederii în oameni nu exclude controlul

■ Paradox: furtul s-a descoperit, pierderea încă nu ■ Acte semnate cu ochii închiși ■ Nimeni nu poate scăpa de răspundere în fața legii

Doi electricieni de la I.R.E.I., **Basarab Iordache** și **Vasile Marele**, se întîlnesc în primăvara anului 1969 în Piața Unirii cu un alt electrician, **Alexandru Boț**, de la O.C.L. „Metalo-chimice".

— Avem cîteva sute de metri de cablu pentru instalații electrice, nu cunoști vreun amator?

Al. Boț cere răgaz două zile, după care se reîntîlnesc.

— Am găsit. Vă pot face cunoștință cu gestionarul **David Constantin** de la Supermagazinul „Copou".

Afacerea s-a încheiat repede. David Constantin avea experiență. El transformase magazinul de stat în treabă personală încă din toamna anului 1968, încît relațiile de acest fel cu diferiți salariați din întreprinderile industriale nu mai erau o noutate. Au trecut pe la el **Constantin Negruță** și **Dumitru Onofrei**, electricieni la I.A.C.G.B., care i-au adus sute de metri de cablu, sute de startere, tuburi fluorescente și alte materiale electrotehnice furate din întreprindere. Convenția era foarte simplă. Imi dai marfa, îți dau banii. Jumătate eu, jumătate tu, la prețul oficial. Un alt electrician de la I.A.C.G.B., **Traian Olinici**, a îndeplinit rolul de mijlocitor pentru alți hoți. Au mai trecut pe la gestionarul de la Supermagazinul „Copou" **Ion Ciobanu** și **Corneliu Costin**, achizitori de materiale de la Uzina de fibre sintetice, **Romeo Ciobanu**, electrician la aceeași uzină. In echipa de pungași s-a aflat și **Constantin Șulea**, electrician la Intreprinderea nr. 14 instalații. Cu el și cu ceilalți, situația se prezintă astfel. Ion Ciobanu și Corneliu Costin sînt trimiși de uzină să cumpere tuburi fluorescente, ajung la David Constantin și aduc în uzină numai jumătate din tuburile comandate, primind pentru restul obiecte de folosință personală, în așa fel încît și gestionarul să aibă un avantaj. Pentru acoperirea comenzii de tuburi, recurg amîndoi, prin intermediul lui Romeo Ciobanu, la Constantin Șulea care le „împrumută" chipurile tuburile de care aveau nevoie, din stocul întreprinderii, primind, în schimb — un aparat de radio. Controlul organelor economice a arătat că gestionarul David Constantin a mînuit clandestin mărfuri în valoare de 340.000 de lei. Ancheta penală, călăuzită de grija de a nu învinui pe nedrept pe cineva, reține în sarcina lui David Constantin și a „echipei" sale numai 34.000 de lei, adică numai ceea ce a fost recunoscut și dovedit prin declarații similare de ambele părți — gestionar și complicii săi. Tribunalul județean (președintele completului — Const. Chiriac) l-a condamnat pe David Constantin la 6 ani închisoare, confiscarea unui sfert din avere și plata daunelor în solidar cu ceilalți inculpați, care și ei au primit între 8 luni și 2 ani închisoare. Delapidatori, mijlocitori, tăinuitori — nimeni n-a scăpat de răspundere în fața legii. De asemenea, Tribunalul a obligat „O.C.L. „Metalo-chimice" să restituie părții civile I.R.E.I. 1.200 m. cablu A.F.Y. de 16 mm. (ceea ce s-a mai găsit).

Conducerea O. C. L. „Metalo-chimice" recurge la tîrguială

Poate că unii cititori ai ziarului nostru vor spune că reducerea sumei la 34.000 de lei nu este normală, că s-a săvîrșit o abatere. Le vom răspunde că dreptul socialist cere ca orice învinuire să fie fundamentată temeinic, iar pentru aceasta sînt împuternicite numai organele penale. Există însă posibilitatea urmăririi infractorilor prin comisia de verificare a veniturilor ilicite, astfel ca tot ce au furat să fie restituit statului. In acest sens este necesară mai multă operativitate din partea organelor competente. Ne-am întîlnit însă cu o poziție obstrucționistă din partea conducerii O.C.L. „Metalo-chimice". Noul director, **Mihai Slabu**, ne spune:

— Nu ne convine să cerem comisiei verificarea averii gestionarilor noștri. Dacă li se aplică impozitul pe venituri ilicite, noi de unde mai recuperăm pagubele?

Cerem comisiei de verificare a veniturilor ilicite să nu se lase influențați de această opinie refractară a directorului. Cei care s-au îmbogățit din munca altora trebuie să răspundă pînă la capăt. O.C.L. „Metalo-chimice" are încă nouă gestionari, fiecare cu sateliții lui din întreprinderi, în anchetă penală pentru afaceri de genul celeia descrisă mai sus, valoarea mărfurilor vîndute clandestin cifrîndu-se la circa 1,5 milioane de lei. Procesele vor avea loc în perioada imediat următoare și justiția își va face datoria. Dar poziția noii conduceri a O.C.L. „Metalo-chimice" merită analizată mai atent. Constatăm că în concepția despre răspunderea comitetului de direcție pentru transformarea magazinelor în tarabe personale ale unor gestionari și despre recuperarea pagubelor, nu s-a schimbat nimic. De-a lungul procesului lui David Constantin, fostul director al O.C.L., „Metalo-chimice", **Constantin Anania**, s-a străduit să susțină că organizația comercială nu are nici o răspundere. Aceeași poziție a fost reafirmată și de noul director prin juristul **Vanda Ambăruș**. In ședința de judecată a declarat:

— Operațiunile ilicite săvîrșite de David Constantin nu pot duce la concluzia responsabilității noastre. David are numai calitatea de tăinuitor.

Grija juristei este îndreptată în altă direcție. Pretinde tribunalului să nu admită cererea formulată de I.R.E.I. de a i se înapoia materialele găsite la gestionarul David Constantin, întrucît întreprinderea respectivă nu ar fi înregistrat nici o lipsă în gestiune. Discutăm această poziție cu noul director, Mihai Slabu. Ii spunem:

— In dreptul nostru socialist se prevede că un obiect furat, dacă a fost găsit, trebuie înapoiat păgubașului.

— Și noi cum ne recuperăm pagubele? Măcar jumătate să rămînă la noi.

Tîrguiala aceasta de negustor pe care-l interesează doar prăvălia lui este cu totul nepotrivită. Vrem să credem că ea nu reflectă concepția esențială a noului director despre relațiile dintre unitățile economice de stat, ci o trecătoare influență a fostului director și a colaboratorilor lui care au rămas mai departe la posturi. Conducerea O.C.L. „Metalo-chimice" are o mare răspundere pentru modul în care salariații săi își îndeplinesc obligațiile profesionale și, contrar celor afirmate la proces de jurista Vanda Ambăruș, noul director ne vorbește despre măsurile de prevenire a infracțiunilor economice. (Deci există o răspundere a conducerii unității).

Spațiul nu ne îngăduie să intrăm în amănunte, dar trebuie să observăm că măsurile enunțate puteau fi luate de multă vreme, ceea ce explică insistența fostului director și a juriștei de a se reține în instanță ideea că conducerea O.C.L. nu are nici o răspundere pentru faptele gestionarilor infractori. Nădăjduim că măsurile formulate vor fi aplicate în practică operativ și vom putea scrie curînd despre eficiența lor.

Ancheta penală ar putea fi extinsă

Procesul și ancheta noastră au relevat obligații și din partea conducerilor unităților economice din care au provenit infractorii cu rol de „achizitori" pentru gestionarul David Constantin. De remarcat că... nici una din întreprinderile din care s-a furat ca în codru nu înregistrează — aparent — pierderi în gestiune. Totul s-a furat cu acte semnate de cei care trebuie să vegheze la apărarea avutului obștesc.

— Cum vă explicați aceasta?

Ne răspunde **Viorel Vasiliu**, inginer șef la I.R.E.I.

— Măsurătorile nu se pot face cu exactitate. Aproximațiile de un metru sînt curente. Trebuie să facem o reparație undeva, pe un traseu, sau să branșăm o instalație. Se duce maistrul, măsoară cu ruleta, dar nu poate prevedea pantele și altele amănunte. Uneori se măsoară din ochi. Apoi se întocmesc formele de scoatere din magazie a materialului și se începe lucrul. De multe ori seara echipele se întorc la întreprindere cu materialele ce le-au rămas. Avem oameni conștiincioși. Unii însă...

Este limpede că lipsa de precizie în măsurători și reaua-credință a unora merg mînă în mînă, se ajută reciproc și duc la înstrăinarea avutului obștesc.

La aceeași întrebare ne răspunde și ing. **Ion Manciu**, directorul I.A.C.G.B.:

— Dacă maiștrii urmăresc cu atenție folosirea materialelor, salariatul din subordinea sa directă nu poate să le înstrăineze. Noi am analizat această problemă în organizația de partid și am ajuns la concluzia că infractorii n-ar fi putut să sustragă materiale dacă maistrul **Const. Iordăchescu** cu care lucrau era mai atent. Noi am fi putut sancționa foarte aspru neglijențele maistrului, dar ne-am gîndit că are 20 de ani de muncă, este un bun profesionist de aceea i-am recomandat să-și caute de lucru în altă întreprindere. N-am mai avut încredere în el.

Din cele două explicații rezultă că neglijențele maiștrilor au favorizat elementele necinstite și ne întrebăm dacă n-ar fi cazul ca organele de urmărire penală să extindă ancheta. Avem în vedere nu numai dosarul David Constantin, ci și pe celelalte nouă în curs de definitivare. Vorbim adeseori despre răspunderea cadrelor de conducere a unor unități și formații de lucru, dar rămînem la vorbe, în loc să materializăm aceste răspunderi în mod concret. Pledează pentru o atitudine exigentă din partea organelor penale față de cadrele care au obligații de control în activitatea economică și cazul Const. Șulea de la Intreprinderea nr. 14 instalații.

— Noi n-avem nici o pierdere în gestiune, ne spune ing. **Ion Simion**, directorul întreprinderii. Toate tuburile fluorescente montate la U.F.S. au fost plătite de beneficiar. Dar, bineînțeles, ne-am constituit și noi parte civilă.

— Avea dreptul Const. Șulea să împrumute tuburi fluorescente?

— Imprumuturile, deși inadmisibile din punct de vedere legal, sînt o treabă curentă, dar cu aprobarea unor cadre de conducere.

Pentru că Șulea n-a cerut o asemenea aprobare, la semnalul organelor de anchetă i s-a dat o „mustrare". Nimeni însă nu l-a întrebat dacă a reprimit ceea ce împrumutase. Și de ce să-l fi întrebat, dacă gestiunea era „în ordine"? Nu e nici un mister la mijloc. E vorba pe de o parte de neglijența celor puși să controleze realizarea integrală a lucrărilor pentru care se scot materiale din magazie, iar pe de altă parte de normele de consum foarte largi la unele materiale (în cazul nostru la tuburi fluorescente) care permit elementelor necinstite să manevreze cum vor. Bazat pe aceste norme foarte largi și pe lipsa de control, Const. Șulea și-a permis să fie galanton cu bunurile întreprinderii.

In cursul anchetei au fost consumate numeroase „argumente" din partea interlocutorilor pentru a ne convinge că în multe situații controlul este imposibil, că trebuie să avem încredere în oameni. Încrederea este foarte nobilă și socialismul educă pe oameni în spiritul încrederii depline, dar aceasta nu exclude controlul activ, eficient, organizarea muncii de așa manieră încît cei certați cu cinstea să nu-și poată face mendrele. Nimeni nu cere să se pună cîte un paznic pentru fiecare salariat, dar un conducător de formație de lucru inteligent și cu răspundere pentru avutul obștesc găsește mijloacele eficiente de a-și supraveghea subalternii, fără a-i jigni. Este de datoria organizațiilor de partid, a comitetelor de direcție de a forma astfel de conducători de formații de lucru, încît bunurile întreprinderii să se afle în permanență în deplină siguranță.

V. GHEORGHIU

Drumul s-a încheiat la „Expres"

Pe Olaru Alexandru, din Iași, strada G. Musicescu nr. 16, l-au cunoscut mulți cetățeni din municipiul sau județul Iași. Părea a fi un cetățean cinstit, vorbea frumos cu cei pe care îi cunoștea. Dar ce păcat! Vorbea numai de relațiile pe care le are în întreprinderi, la consiliul popular, la procuratură, la miliție și se prezenta ca prieten de neînlocuit al persoanelor cu funcții înalte din aceste organe. Se interesa de cetățenii care doreau să se reîncadreze în servicii, de cei care au fost amendați, de șoferii cărora organele de miliție le-au suspendat permisele de conducere ș.a. Depista victimele cu mare ușurință și apoi le lăsa să înțeleagă că totul este ca și făcut. Avea însă grijă să încheie discuția amintind că trebuia să fie „onorat", pentru „eforturile" pe care urma să le depună.

Astfel, în luna octombrie 1970, Constantin Nica, din comuna Probota, județul Iași, a fost amendat cu suma de 3.000 lei pentru faptul că și-a construit o locuință pe raza municipiului, fără a avea însă autorizație în acest scop. La o petrecere la care a participat și Alexandru Olaru, s-a discutat despre această situație. Nu au trecut decît două zile și binevoitorul A. O. s-a prezentat la locuința lui Nica, pe care l-a convins că personal, prin relațiile pe care le are, poate să-i reducă total, sau în cel mai rău caz parțial, amenda ce i-a fost aplicată. Și-a însușit de la acesta 875 lei. Bineînțeles că amenda, amendă a rămas. Ba a mai înșelat-o și pe soția lui Nica, pe care a asigurat-o că-i va asigura o funcție pentru care, de fapt, n-avea pregătire. Cu ea a fost mai „îndulgent", și-a însușit pentru „eforturi" doar 100 lei.

In anul 1970, A.O. era salariat la Cooperativa „Constructorul" din Iași. In această perioadă, asociația de locatari nr. 2 Socola (bloc D-9 și D-10), asociațiile 2, 4, 6, 8, Splai Bahlui, au încheiat cu Cooperativa „Constructorul" contracte pentru anumite instalații la blocuri. S-au întocmit și devizele, iar Alexandru Olaru s-a angajat să fie delegat al cooperativei pentru executarea lucrărilor. A înșelat împuterniciții comitetelor de blocuri cu sume variind între 400—500 lei, sub pretextul că le procură mai repede materialele necesare pentru efectuarea lucrării, dar a avut grijă să nu procure nici materiale și nici să restituie banii. Și de la numitul Corneliu Platon, din Iași, strada Zmeu nr. 3, și-a însușit suma de 500 lei, pretextînd că îi întocmește un deviz pentru o instalație de încălzire centrală a imobilului. Și așa, ulciorul s-a mers de multe ori la apă. Alexandru Olaru încerca să contrazică proverbul. S-a înșelat. In ziua de 17 mai 1971, ulciorul s-a spart la... restaurantul „Expres" din str. Lăpușneanu. A fost ultimul său drum, pentru că... a fost prins în flagrant delict, cînd Dumitru Brînzilă, din comuna Probota, care solicita o „intervenție", îi înmîna escrocului o importantă sumă de bani.

Asemenea situații, ca cele relatate mai sus, s-au întîmplat și cu alți cetățeni de pe raza județului Iași, care au fost înșelați sub diferite pretexte. Cînd se vor învăța minte?

Lt. Gh. DAMIAN
coresp.

REPORTAJ PE GLOB • REPORTAJ PE GLOB

Tancurile petroliere și petrochimia bulgară

In cinci ani – de la simplu, la dublu – această este sarcina tinerei ramuri a chimiei bulgare pentru anul 1975. Desigur, în urma acestei dezvoltări, și ponderea ei în volumul global al producției industriale va fi cu totul alta la sfîrșitul celui de-al șaselea cincinal. In mod deosebit, economia națională bulgară așteaptă foarte mult de la industria petrochimică. Se prelimina ca în anii de după 1975 vor fi necesare, printre altele, cel puțin 300 000 tone de mase plastice care vor fi folosite în industria construcțiilor de mașini, în construcții, în industria ușoară și în agricultură. Or, pentru a realiza o creștere de la 89 000 tone, cît s-a produs în 1970, la 300 000 este nevoie de un efort de investiții considerabil. Și investiții nu numai în construcția și dezvoltarea unor mari combinate petrochimice cum sînt cele de la Burgas și Plevna, dar și în ramurile care deservesc chimia, cum este cazul construcțiilor de mașini.

Astăzi în R.P. Bulgaria se prelucrează 6–7 milioane tone țiței. In 1975 se vor prelucra 12–13 milioane, cea mai mare parte adus din import. Se pune deci problema transportării acestui țiței.

Sarcina trasată de directivele Congresului al X-lea, ca transportul pe apă să se dezvolte în așa fel încît să asigure nevoile de transport internațional, mai ales cu vapoare proprii, a îndreptat atenția specialiștilor spre construcția de tancuri petroliere de capacitate sporită.

Dispunînd, în prezent, de 18 tancuri petroliere cu o capacitate de 257.000 tdw (ceva mai mult de un sfert din întreaga capacitate de transport a flotei maritime și fluviale a țării), prin importul de noi tancuri și prin constituirea altora în șantierele navale proprii, Bulgaria va putea folosi în 1975 o capacitate de transport de peste 800 000 tdw. Acestea vor transporta țițeiul pe care Bulgaria îl importă din Uniunea Sovietică, Irak, Libia, Algeria, Egipt, și din alte țări arabe. Cel mai mare tanc petrolier bulgar, „Tundja", de 45 000 tone nu mai poate face singur față și pentru că folosirea tancurilor străine este destul de costisitoare, întreprinderea „Neftochim" va achiziționa, în acest an, alte două tancuri de cîte 70 000 tdw. Aceasta, în timp ce la șantierele navale „Gh. Dimitrov" din Varna se întocmesc deja planuri în vederea construirii în Bulgaria de noi tancuri pînă la 70 000 tdw.

Așadar, potrivit planurilor de perspectivă pentru dezvoltarea flotei de tancuri bulgare se prevede o creștere a capacității lor de transport de peste trei ori. In acest fel, Bulgaria nu numai că-și va acoperi nevoile proprii, dar va putea și „exporta" o bună parte din capacitatea ei de transport marin. Ceea ce, în condițiile actuale ale pieții internaționale specializate în acest gen de servicii, este deosebit de avantajos.

C. AMARIȚEI
corespondentul Agerpres la Sofia

UN ATLAS – O IMAGINE A NOULUI

In librăriile din Budapesta a apărut recent noul atlas școlar al Republicii Populare Ungare. Este pentru prima dată cînd se editează un asemenea atlas școlar de mari proporții. „Ne-am străduit, spunea Hegyu Gyula, directorul Intreprinderii cartografice din Budapesta, ca noul atlas să ofere elevilor o amplă imagine ilustrată a tot ceea ce s-a realizat în Ungaria în anii de după eliberarea țării. Și nu puține lucruri am avut de arătat. Să nu uităm că în cei 26 de ani care au trecut de la eliberarea țării pe cei 93 030 km² ai teritoriului Ungariei au avut loc mai multe schimbări decît în ultimele secole luate împreună".

Intr-adevăr paginile atlasului, bogat în hărți și grafice, prezintă deosebit de sugestiv dezvoltarea industriei și agriculturii, a transformărilor intervenite în structura populației, a dezvoltării urbanistice înregistrate în anii de după eliberare. In 1950 Ungaria număra 53 de orașe, iar astăzi are 78. Despre Dunaujvaros, Szaszhalombata sau Leninvaros cu 20 de ani în urmă școlarii nici nu puteau învăța pentru că aceste orașe și centre industriale ale țării nici nu existau. In 1949 doar 28 la sută din populația țării locuia în orașe. Astăzi, această cifră se ridică la 46 la sută. Hărțile vorbesc și despre faptul că județe întregi ca Szabolcs, Hajdu sau Bekes cunoscute în trecut numai ca regiuni agricole se pot mîndri astăzi cu numeroase și puternice unități industriale.

In ultimii 25 de ani s-au construit aproximativ un milion de locuințe. Tot mai multe orașe se extind puternic „înghițind" comunele înconjurătoare. Un exemplu: Diosgyor, Lillafured, Hejocsaba, Poreces erau cu 20 de ani în urmă comune de sine stătătoare. Astăzi au devenit cartiere ale Miskolcului. Inseși condițiile naturale ale țării se schimbă. La eliberare pădurile cuprindeau doar 10 la sută din suprafața țării. Acum au ajuns la 16 la sută. Numărul lacurilor, al eleșteelor, al bălților s-a dublat ajungînd la aproape 1 000. Cîteva hărți și grafice fac cunoscut în mod expresiv programul dezvoltării economice a țării în următorii cinci ani. Industria chimică va spori într-un ritm de 9 la sută anual. Cele mai mari investiții se vor realiza în această perioadă la Kazinbarcsika, Leninvaros, Tisavasarvari, Szolnok, Varpalota, Szaszhalombata. Industria aluminiului își va spori volumul producției în această perioadă cu 45 la sută. Industria mijloacelor de transport se va dezvolta în primul rînd în orașele Gyor, Szekesfehervar, Eger, Budapesta, Szeged și Tatabanya. Se vor construi multe sute de kilometri de noi autostrăzi.

Desigur noul atlas din care am extras doar cîteva date este destinat în primul rînd elevilor în scopuri didactice. Dar el oferă în același timp celui care îl răsfoiește posibilitatea unor vaste cunoștințe cu realitățile Ungariei de astăzi.

AL. PINTEA
corespondentul Agerpres la Budapesta

R. P. D. COREEANĂ — Capitala țării, Phenianul, s-a dezvoltat în ultimii ani prin extinderea noilor cartiere le locuințe, precum și prin transformarea străzilor din centru.
In clișeu: Noul bulevard Chollima construit în ultimele 6 luni la Phenian.

Kamikussa – pămînt angolez eliberat

J. FISCHBECK

O cărare îngustă tăiată în jungla deasă. De sus, prin coroanele înverzite ale copacilor, abia străbate lumina soarelui. Intre doi copaci, la o înălțime de jumătate de metru, pe o hîrtie lipită de o placă de lemn citim: „Angola este pămîntul nostru!"; pe aceeași filă, copiii au adăugat cu cerneală verde: „12—4=8". 12 copii între 7—15 ani privesc atenți la fila de hîrtie. Pe genunchii lor — un manual și un caiețel de aritmetică. In loc de bănci trunchiuri de copaci doborîți. Lîngă elevi mai vîrstnici se aflau arme automate; ultimele rînduri de bănci erau însă goale.

„Lipsesc cîțiva elevi — ne explică învățătorul Katuwa Mitwe, membru al detașamentului de partizani. Acum cîteva zile ne-au atacat portughezii, și locuitorii satului au fugit departe în pădure împreună cu copiii. Acum se reîntorc treptat".

Kamikussa — o așezare alcătuită din cîteva zeci de colibe răspîndite în pădure — este situată în sud-estul Angolei, în provincia Moxico, la 60 km de granița zambiană. In aceste locuri nu întîlnești decît savană și din cînd în cînd pădure. Portughezii numesc această provincie — foarte bogată și populată — „pămîntul de la capătul lumii". Dar, pentru Mișcarea populară de eliberare a Angolei (M.P.L.A.) aici începe „patria renăscută".

Moxico, împreună cu provincia învecinată, Kuando Kubango, este a treia regiune eliberată de către forțele M.P.L.A.; această organizație conduce lupta împotriva armatei portugheze în șase „zone politico-militare" ale Angolei. Cele trei regiuni eliberate de ea formează un teritoriu cu o suprafață de 4 ori mai mare decît cea a Portugaliei.

„Nu mai plătim capitația" — mi-a spus un țăran din Kamikussa. Apoi mi-a înșirat impozitele pe care le percepeau autoritățile portugheze: pentru permis de vînat și pescuit, pentru executarea dansului „batuka", pentru biciclete și mașini de cusut etc.

„Colonialiștii țin acum legătura între taberele lor doar pe calea aerului, deoarece drumurile sînt controlate de noi" — ne spune Daniel Chipenda, membru în Comitetul executiv al M.P.L.A. Apoi îmi arată un punct pe hartă lîngă satul Kamikussa: „Aici se află cazarma Monteiro. In septembrie 1970, am organizat un atac împotriva ei; în prezent, ea este abandonată". „Dacă nu ar exista aviația — adaugă doctorul Punza — am fi obținut de mult victoria".

M.P.L.A. se îngrijește de hrana și îmbrăcămintea locuitorilor din regiunile eliberate. Numai în regiunea Moxico s-au înființat, în diferite puncte, 15 magazine adăpostite în colibe de lut și unde țăranii pot schimba mei, porumb și manioc pe conserve de carne, lapte praf, sare, îmbrăcăminte, săpun. E drept, mărfurile sînt cam puține, pentru că ele sînt cărate aici pe jos de la sute de kilometri prin savană.

Pentru ca locuitorii să nu ducă lipsă de mîncare, M.P.L.A. a organizat la sate cooperative agricole. In fiecare dimineață, de la ora 5 și pînă la începerea arșiței, locuitorii Kamikussei muncesc cu machetas și pluguri de lemn pe loturile comune. Bătrînul satului împreună cu învățătorul au calculat că anul trecut s-a depozitat în hambarul satului 1200 kg mei (massanga).

Pentru prima oară în viața lor, locuitorilor de aici li s-au făcut vaccinări. Secția de ocrotire a sănătății a M.P.L.A. a început această campanie în toate regiunile Angolei eliberate. „Pe lîngă vaccinările împotriva variolei, am fi vrut să începem și pe cele împotriva poliomielitei—mi-a spus la Dar-Es-Salaam doctorul Eduardo Santos, directorul secției sanitare — dar vaccinul poliomielitic nu poate fi conservat, nu avem această posibilitate".

Mijloacele și posibilitățile medicilor M.P.L.A. sînt minime; surorile și felcerii, în majoritatea lor, sînt analfabeți; aproape jumătate din angolezi nu știu să scrie și să citească. „Materialul de studiu pentru viitorul personal medical, hărțile anatomice lipsesc — adaugă posomorît doctorul Santos. Mulți dintre noi explicăm elemente anatomice ale corpului omenesc ajutîndu-ne de păpuși de lemn sau figuri din argilă". Micile puncte sanitare ale M.P.L.A. sînt foarte solicitate. Cei 20 de bolnavi pe care i-am văzut la centrul din Kamikussa — femei cu copii goi în brațe și bătrîni stăteau la rînd în fața unei mese la care o tînără soră medicală scria rețete. După un paravan, un felcer acorda ajutor ambulatoriu. „Am sărit dintr-o dată peste cîteva secole" — ne spune doctorul Punza.

Membrii M.P.L.A. organizează pe țăranii din fiecare sat în așa-numitele „comitete de acțiune". Aceste comitete se ocupă cu construirea de bunuri pentru școli, puncte medicale, înființează brigăzi agricole. In fruntea comitetului se află adeseori șeful tradițional al tribului („sobas") care acum se alege pe o perioadă de patru ani.

Grupurile înarmate de „apărare cetățenească" îi ajută pe bătrînii satului să-și îndeplinească îndatoririle. In momentul cînd în sat au sosit detașamentele de luptători ai M.P.L.A., șeful „comitetului de acțiune" și membrii „grupului de apărare cetățenească" i-au condus pînă la așezarea vecină, le-au curățat drumul prin savană.

Detașamentele M.P.L.A. nu dispun de mijloace de apărare antiaeriană și aici la Kamikussa mi-am dat seama cît sînt ele de necesare. Cu toate acestea, luptătorii sînt convinși că victoria va fi de partea lor. „Pentru că vremea colonialismului a trecut" — ne spune Quito, unul dintre partizani.

Luptătorii cu care am stat de vorbă sînt de părere că soldații portughezi au obosit să lupte. „Ei nu știu pentru ce luptă — ne-a spus Chipenda, conducătorul grupului de partizani. Nu mai au încredere nici în ei".

(după „Der Spiegel")

Combinatul siderurgic Galați

prin grupul său școlar, strada Silozului nr. 25, recrutează candidați, absolvenți de școli generale, de 8 și 10 ani, pentru admiterea în școala profesională și de ucenici la meseriile:

— cocsar
— oțelar
— laminorist
— electrician
— electromecanic aparate de măsură și automatizare
— lăcătuși ș. a.

Vîrsta minimă a candidaților trebuie să fie de 16 ani împliniți.

Înscrierile se fac la secretariatul școlii, telefon 30492, unde se pot obține și relații suplimentare.

În timpul examenului de admitere candidaților li se asigură cazare gratuită și masă contra cost.

OPERA DE STAT IAȘI

prezintă

Millo director
miercuri, 9 iunie, ora 10,00

My fair lady
miercuri, 9 iunie, ora 19.30

Cocoșatul de la Notre Dame (Esmeralda)
sîmbătă, 12 iunie, ora 15.00

Millo director
duminică, 13 iunie, ora 10.00

Văduva veselă
luni, 14 iunie, ora 19.30

Se angajează de urgență:

— șefi de **magazine**-sector metalo-chimice
— gestionari pentru piese de schimb **auto**, cu gestiuni distincte pe tipuri de mașini.

Cei interesați se vor adresa la

O.C.L. „Metalo-chimice" Iași

strada Ștefan cel Mare nr. 2 bis, etajul II.

Condiții de angajare:

Solicitanții trebuie să fie absolvenți de școală profesională comercială și să aibă 4 ani vechime în comerț sau școală generală și 6 ani vechime în comerț sau funcții similare.

De asemenea se angajează:

— șef serviciu comercial
— șef serviciu revizie de gestiuni

Condiții de angajare:

Studii superioare economice și 6 ani vechime în funcții de specialitate sau studii medii și 12 ani vechime în funcții economice.

Pentru informații suplimentare privind posturile de șef serviciu comercial, șef serviciu revizie de gestiuni și gestionar pentru piese auto, cei interesați se vor adresa direct conducerii O. C. L. „Metalo-chimice" Iași, telefon 11791, iar pentru posturile de șef magazin metalo-chimice se pot adresa la serviciul plan-organizarea muncii, telefon 14035.

Direcția județeană de poștă și Tc. Iași

primește înscrieri de candidați la concursul de admitere în școlile profesionale de telecomunicații dintre absolvenții școlii generale de 10 ani sau ai promoției clasei a VIII-a a școlii generale care nu au depășit vîrsta de 18 ani în perioada 1 ianuarie — 31 decembrie 1971, pentru următoarele meserii:

— electromecanici centrale telefonice automate pentru școlile din București și Timișoara
— electromecanici rețele de telecomunicații pentru școala din Bacău
— ucenicie la locul de muncă (oficianți rurali, numai bărbați) pentru școala din Bacău.

Înscrierile se fac pînă în ziua de 30 iunie a.c. la Direcția județeană de poștă și telecomunicații Iași, în baza unei cereri însoțite de următoarele acte:

— certificat de naștere — original și copie
— certificat de absolvirea școlii generale sau adeverință de promovare a clasei a VIII-a
— fișa medicală sau certificat medical eliberat de circumscripție
— buletin de analiza sîngelui și examen radiologic pulmonar.

Concursul de admitere se va ține la Grupul școlar P.T.T.R. Bacău în perioada 5—15 iulie și va consta din următoarele probe:

— pentru electromecanici — matematică și fizică, scris și oral (fizică, electricitate).
— pentru „ucenicie la locul de muncă" limba română și geografie scris și oral.

Relații suplimentare se pot da la telefon 12270.

LICEUL AGRICOL IAȘI

anunță concurs de admitere pentru specialitățile:

- Horticultură
- Contabilitate și merceologie agricolă
- Cadastru și organizarea teritoriului

Înscrierile se fac pînă pe data de 24 iunie 1971.

Concursul se va susține la:

— matematică (scris și oral)
— limba română (scris și oral) sau un obiect la alegere:
— științe biologice la horticultură
— chimie la contabilitate și
— fizică la cadastru

ÎNTREPRINDEREA POLIGRAFICĂ IAȘI

str. Vasile Alecsandri nr. 6.

recrutează candidați din orașul Iași și comunele subordonate pentru școlarizare prin ucenicie la locul de muncă în următoarele meserii:

— culegător manual
— tipăritor tipar înalt
— tipăritor tipar plan
— legător
— lăcătuș mecanic pentru industria poligrafică.

Înscrierile se fac la sediul întreprinderii pînă la data de 1 iulie 1971.

Candidații trebuie să îndeplinească următoarele condiții:

— să nu depășească vîrsta de 18 ani
— să fie absolvent al școlii generale (8—10 clase)

Pentru înscriere se vor prezenta următoarele acte:

— certificat de absolvire a școlii generale
— certificat de naștere
— certificat de sănătate
— avizul epidemiologic și fișa copilului, eliberată de circumscripția sanitară de care aparține.

Relații suplimentare se pot lua zilnic între orele 7—9 la sediul întreprinderii — biroul personal — învățămînt, telefon 14620.

Oficiul pentru construcția de locuințe proprietate personală Iași

aduce la cunoștința celor interesați că mai sînt disponibile apartamente cu 2, 3 și 4 camere în blocul din Cuza-Vodă nr. 4—6 (lîngă hotelul Continental), apartamente ce se pot contracta imediat.

Relații suplimentare se pot lua la sediul Oficiului din str. Cuza-Vodă nr. 53, telefon 13424, 15303.

— un *șef serviciu contabilitate*
— un *tehnician principal constructor*
— un *tehnician laborator* pentru șantierul nr. 2 — lot Pașcani.

angajează

TRUSTUL DE CONSTRUCȚII IAȘI

Cei interesați se pot prezenta la sediul Trustului, biroul personal, Calea 23 August nr. 8 Iași.

S-au pus în vînzare pentru instituții, întreprinderi și particulari *plăci fibro-lemnoase.*

Cei interesați se vor adresa la

COOPERATIVA „MOBILĂ ȘI TAPIȚERIE" IAȘI

strada Bradului nr. 5, telefon 17035 și 30323.

Uniunea județeană a cooperativelor de consum Iași

cu sediul în Iași str. Ștefan cel Mare nr. 40

recrutează absolvenți a 8 sau 10 clase din mediul rural pentru a-i pregăti pentru următoarele forme de învățămînt:

— licee economice, cu durata de școlarizare de 4 ani, pentru specialitatea contabil-merceolog.

— licee industriale, cu durata de școlarizare de 5 ani, pentru specialitatea electronist-depanator aparate de radio și televizoare

— școli profesionale, cu durata de școlarizare de 2 ani pentru meseriile: vînzător în magazine sătești, ospătar, bucătar și cofetar-patiser

— calificarea prin ucenicie la locul de muncă cu durata de 2—3 ani, pentru meseriile: croitor îmbrăcăminte pentru bărbați, croitor îmbrăcăminte pentru femei, cusături naționale, cizmar-marochiner-curelar, cojocar, confecționer haine din piele și înlocuitori, lăcătuș-sudor, zidar-zugrav-vopsitor, electromecanic reparații obiecte de uz casnic-bobinator, mecanic-electrician auto-moto, tinichigiu, vopsitor auto, strungar-frezor, turnător, frigotehnist, tapițer, plăpumar-saltelar, confecționer tricotaje și țesător covoare, țesător covoare și cusături naționale, ceramist sobar-olărie populară, bijutier-ceasornicar reparator, preparator mezeluri și conserve de carne, preparator produse lactate, preparator conserve (legume, fructe și mixte).

Înscrierile la concursul de admitere din sesiunea iunie-iulie a.c. se fac începînd cu data de 7 iunie, la sediul Uniunii județene.

Informații se pot primi și de la cooperativele de consum din raza de domiciliu.

Se angajează:

— ingineri mecanici
— ingineri electroniști
— muncitori rectificatori
— muncitori frezori
— maistru pentru stații și rețele de înaltă tensiune,
— un cazangiu
— două dactilografe

Cei interesați se vor adresa la

Fabrica de antibiotice Iași

Se angajează de urgență:

— inginer proiectant
— tehnician proiectant
— desenatori tehnici
— strungari categoria IV — VI
— frezori categoria IV — VI
— lăcătuși categoria IV — VI

Cei interesați se vor adresa la

UZINA DE UTILAJE, PIESE DE SCHIMB ȘI REPARAȚII PENTRU MATERIALE DE CONSTRUCȚII IAȘI,

șoseaua Țuțora nr. 162 (fosta Stație mecanică Iași).

Condiții de angajare: respectarea H.C.M. 914/1968.

Întreprinderea de transporturi Iași

str. UZINEI nr. 12, telefon 15422—12120

angajează de urgență

ȘOFERI

în vederea specializării pentru CONDUCEREA AUTOBUZELOR.

Specializarea se face prin cursuri pe durata a trei luni cu scoatere din producție.

Pe durata specializării angajații primesc o indemnizație lunară de 1.132 lei.

CONDIȚII DE ANGAJARE

— vîrsta cel puțin 22 ani
— vechime efectivă mai mare de un an de conducător de autovehicule de categoria „C" care să rezulte din carnetul de muncă.

În vederea angajării, solicitanții vor prezenta următoarele acte în original:

— buletin de identitate
— livret militar
— permis de conducere categ. „C"
— act de căsătorie
— act de naștere
— certificat de naștere al copiilor
— certificat de absolvire a unei școli de stat
— carnetul de muncă
— nota de lichidare cu ultima unitate
— fișa medicală
— repartiție de la Oficiul forței de muncă

CURSURILE ÎNCEP LA 1 IULIE 1971
DUPĂ ABSOLVIREA CURSURILOR, CONDIȚII AVANTAJOASE DE SALARIZARE

Informații suplimentare se dau zilnic la sediul întreprinderii de către serviciul personal din str. Uzinei nr. 12 Iași.

Se angajează de urgență:

— un revizor contabil principal

Cei interesați se vor adresa la

ÎNTREPRINDEREA 14 MONTAJE-INSTALAȚII IAȘI

cu sediul în strada Republicii 61.

Condiții de angajare conform H.C.M. 914/1968

Informații suplimentare se pot obține la telefon 30970, interior serviciul personal.

Liceul industrial de construcții Iași

str. Sărăriei nr. 189, telefon 15802,

face înscrieri pînă la 21 iunie a. c. la concursul de admitere în specialitățile:

— instalații tehnico-edilitare și în construcții
— construcții civile și industriale
— drumuri și poduri

— un ajutor maistru țesător
— un merceolog principal

angajează de urgență

FABRICA „TEXTILA" IAȘI

șoseaua Ștefan cel Mare nr. 4.

— 6 *electricieni de întreținere și reparații*, categoriile 3 — 5
— 1 *frezor universal*, categoriile 3 — 5.
— 2 *pompieri*

angajează de urgență

Fabrica de ulei „Unirea" Iași

șoseaua Țuțora nr. 173.

Condiții de angajare: stagiul militar satisfăcut și domiciliul stabil în orașul Iași.

Relații suplimentare se pot obține de la compartimentul personal al fabricii, telefon 16830, interior, 146.

Se angajează

- un tehnician constructor

Cei interesați se vor adresa la

Administrația piețelor Iași

Relații se pot obține la sediul Administrației de piețe, strada Halei nr. 1 Iași

---

Se angajează

— șef formație P.C.I.
— izolatori termici
— sudori
— strungari

Cei interesați se vor adresa la

C. E. T. IAȘI

— ingineri proiectanți
— tehnicieni proiectanți
— strungari
— un pictor executant

angajează

Uzina metalurgică IAȘI

În 24 de ore

Radio Iași

Programul de seară (8 iunie): 17.00 Buletin de știri; 17.10 Cîntecul care mi-e drag; 17.45 Caleidoscop științific; 18.00 Melodii-club (premieră); 19.00 Radiojurnal; 19.15 Jocuri populare românești; 19.30 Cutezătorii; 20.00 Șapte arte: Estrada melodiilor; 20.30 Jurnal literar; Romanțe și cîntece de pahar; 21.30 Scena. Vă invităm la dans. Studioul veseliei (reluare). Vă invităm la dans (continuare).

Programul de dimineață (9 iunie): 8.00 Buletin de știri; 8.05 Refrene îndrăgite; 8.30 Descriptio Moldaviae; Jocuri populare românești interpretate la fanfară; 9.00 Dialog cu ascultătorii; 9.20 Cantonete interpretate de Joseph Schmidt; 9.30 Raliul melodiilor.

Televiziune

16.15 Deschiderea emisiunii. Emisiune în limba germană; 18.00 Bună seara, fete! Bună seara, băieți! Emisiune de Lucia Postelnicu și Titi Acs; 19.15 Publicitate; 19.20 1001 de seri; 19.30 Telejurnalul de seară. Sport; 20.10 Tele-enciclopedia. Aborigenii. Breviar. Gatch; 21.00 Film serial: „Incoruptibilii". Povestea lui Emile Bouchard; 21.50 Amatori... de divertisment. „Stele ale formațiilor artistice de amatori, într-un tele-divertisment din care nu vor lipsi momente vesele, melodiile de muzică ușoară, evoluțiile coregrafice. Prezintă Valeria Mariea. Regia Dumitru Cîrhedaru; 22.40 Telejurnalul de noapte; 22.50 Săptămîna sportivă; 23.15 Închiderea emisiunii programului 1.

Cinematografe

VICTORIA, orele 9; 11.10; 14.30; 16.40; 18.50; 21: „Facerea lumii". REPUBLICA, orele 9.15; 11.15; 15; 17; 19; 21: „Moartea filatelistului". COPOU, orele 9; 11; 15; 17; 19; 21: „Poienile roșii". ARTA, orele 9.15; 11.15; 17; 19; 21: „Omul din Sierra". TĂTĂRAȘI, orele 18; 19; 20: „Sarada". NICOLINA, orele 16; 18; 20: „Sacoșul roșu".

Teatrul Național

La ora 20, Teatrul Național din Cluj prezintă un spectacol cu piesa „Pisica în noaptea Anului Nou".

Casa de cultură a tineretului și studenților

La ora 20.30, Teatrul Național din Cluj prezintă un spectacol cu piesa „Capcana pentru unul singur".

Timpul probabil

Vremea în general frumoasă și călduroasă cu cerul mai mult senin. Cu totul izolat, în regiunea de munte se vor produce averse slabe de ploaie. Vîntul va sufla slab predominînd din sectorul sud-est. Temperatura aerului se menține ridicată; minimele vor fi cuprinse între 9 și 15 grade, iar maximele între 23 și 28 grade.

Mica publicitate

Schimburi de locuință

● Cedez apartament bloc Roman pentru similar Iași. Telefon 2057 Roman, zilnic orele 15—17.

● Ofer apartament bloc Bîrlad pentru similar Iași. Telefon 17030 Iași.

● Schimb apartament casă naționalizată, una cameră, dependințe, ultracentral, cu apartament două camere sau garsonieră bloc. Telefon 18868, duminică orele 11—13, luni 14—17.

● Cedez apartament confort I pentru garsonieră Copou. Aleea Rozelor 24, scara B. — Șerbănescu.

Vînzări — cumpărări

● Vînd imobil, trei camere, bucătărie. Informații Iași, strada Olteniei 2, sau Ichim Aurel, strada Bujoreni 7, apart. 104, sector 7, București.

● Vînd „Moskvici 407" în stare perfectă de funcționare. Strada Ciurchi 115, bloc F 1, scara F, Dumbravă Constantin.

Pierderi

● Pierdut ceas „Slava" cu brățară. Aducătorului recompensă costul ceasului. Cloșca 7, telefon 13039.

● Pierdut servietă cu acte personale. Adresați strada Națională 111, Pd. Iloaiei. Ofer recompensă.

● Pierdut carnet C. E. C. nr. 978875 și o ștampilă aparținînd Întreprinderii de stat pentru creșterea și îngrășarea porcilor Tomești. Le declarăm nule.

● Pierdut carnet student pe numele Radu Alexandrina. Îl declar nul.

● Pierdut carnet student pe numele Covașă Lucia. Îl declar nul.

● Pierdut carnet student pe numele Dincă Marian. Îl declar nul.

● Pierdut carnet student pe numele Petre Ion. Îl declar nul.

● Pierdut legitimația eliberată de Țesătoria de mătase pe numele Cojan Vasile. O declar nulă.

● Pierdut legitimația eliberată de U.P.M.P. pe numele Ciobotaru Nichifor. O declar nulă.

● Pierdut legitimația eliberată de Țesătoria de mătase pe numele Pricop Elena. O declar nulă.

● Pierdut legitimația eliberată de C.E.I.L. pe numele Gațu Silvia. O declar nulă.

Diverse

● Inginer Corneanu transmite mulțumirile și admirația sa distinsului profesor dr. docent Nicolaie Bumbăcescu, eminent om de știință, apropiatului său colaborator doctor Constantin Ionescu, precum și dr. Maria Nicolaie, dr. Silviu Vasiliu, dr. Petru Tudose, care împreună cu personalul medical din subordine dau dovadă de înaltă conștiinciozitate, corectitudine și pasiune în nobila lor profesiune.

● Familia și prietenii mulțumesc din inimă celor care în clipe grele au fost aproape, cu prilejul pierderii neprețuitului lor fiu, frate, soț și prieten POPA EMIL.

Decese

● Cu adîncă durere familia anunță încetarea din viață a scumpei lor

PORUMB ELISABETA

Înmormîntarea va avea loc duminică, 6 iunie, ora 13, la cimitirul Eternitatea. Corpul neînsuflețit se află depus în capela cimitirului.

● Mama, fiii, frații Gaia Gh., Gaia C-tin, Blanaru Vasile și toate rudele, anunță cu durere încetarea din viață a scumpului lor

GAIA VASILE
49 ani.

Înmormîntarea va avea loc în comuna Rediu, pe data de 8 iunie 1971.

PE MERIDIANELE GLOBULUI

VIETNAMUL DE SUD — Succese ale forțelor patriotice

VIETNAMUL DE SUD 4 (Agerpres)
Agenția de presă Eliberarea transmite noi știri în legătură cu succesele repurtate în lunile aprilie și mai de către forțele patriotice din Vietnamul de sud în acțiunile de luptă angajate cu trupele americano-saigoneze. In provinciile Ca Mau și Rach Gia — relatează agenția — forțele armate populare de eliberare au scos din luptă mai multe batalioane saigoneze care participaseră la operațiunile militare din jungla U Minh. Totodată, detașamentele F.N.E. au declanșat atacuri asupra fortificațiilor deținute de trupele administrației Thieu chiar în perimetrul Saigonului, iar artileria forțelor patriotice a bombardat intens importante baze aeriene, navale și de infanterie americano-saigoneze amplasate la Da Nang, Nouc Man, Dong Tac, Cam Ranh, Nha Trang, Pleiku, Dakto, Kontum, provocînd pierderi grele inamicului. Numai în cursul atacului lansat de forțele armate populare de eliberare la 23 mai asupra bazei aero-navale americano-saigoneze de la Cam Ranh au fost distruse rezervoare conținînd 7 milioane litri de gazolină.

Cu sprijinul populației locale — relevă agenția — forțele armate populare de eliberare au reușit să preia controlul asupra multor regiuni, înlăturînd organele de administrație instituite de regimul Thieu.

Declarația purtătorului de cuvînt al Guvernului Regal de Uniune Națională al Cambodgiei

PEKIN 4 (Agerpres). — Un purtător de cuvînt al Guvernului Regal de Uniune Națională al Cambodgiei a dat publicității o declarație în care condamnă administrația de la Pnom Penh pentru crimele comise și pentru intenția de a pregăti o așa-zisă constituție și de a organiza „alegeri" — informează agenția China Nouă.

In declarație se arată că „după acresul ilegal la putere, în urma loviturii de stat fasciste, antinaționale și anticonstituționale de la 18 martie 1970, pusă la cale de imperialiștii americani, clica de trădători în frunte cu Lon Nol, Sirik Matak și Son Ngok Thanh încearcă în zadar să dea o bază legală trădării sale". Autoritățile Nol—Matak sînt izolate și discreditate pe plan internațional, respinse de către poporul khmer strîns unit în jurul F.U.N.K.

Numeroasele și strălucitele victorii obținute de poporul khmer și de către forțele lor armate de eliberare națională i-au pus pe conducătorii administrației de la Pnom Penh și pe imperialiștii americani într-o situație foarte grea, relevă declarația. Contradicțiile de neîmpăcat în cadrul administrației de la Pnom Penh au devenit publice.

In continuare, declarația subliniază: Sub conducerea Frontului Unit Național al Cambodgiei, avîndu-l ca președinte pe Sandech Norodom Sianuk, șeful statului, Guvernul Regal de Uniune Națională — care controlează deja 70 la sută din suprafața țării în care trăiește 60 la sută din populație, guvern care se bucură de sprijinul imens majorități a cambodgienilor din regiunile încă neeliberate — respinge categoric, dinainte, „constituția" trădătorilor, indiferent de prevederile ei, precum și rezultatul farsei „alegerilor". Actuala situație din Cambodgia, subliniază Declarația, nu permite însă întregului popor să-și aleagă în deplină libertate reprezentanții în adunarea constituantă.

In încheierea declarației se arată: „Guvernul Regal de Uniune Națională al Cambodgiei va continua să aplice cu hotărîre programul politic al Frontului Unit Național în vederea realizării celei mai largi unități naționale, pentru a lupta hotărît împotriva agresiunii și oricărora manevre ale S.U.A. și ale acoliților lor de la Saigon și Bangkok, pentru a-i îndepărta pe toți trădătorii de la Pnom Penh, pentru a recuceri independența națională, pacea, neutralitatea, suveranitatea și integritatea teritorială a țării în actualele ei frontiere, pentru a constitui un regim liber și democratic al poporului, avînd ca țel crearea unei Cambodgii prospere, în conformitate cu aspirațiile profunde ale poporului khmer".

O DECLARAȚIE A AGENȚIEI V. N. A.

HANOI 4 (Agerpres). — După ce au făcut mare vîlvă în jurul trimiterii în R.D. Vietnam a unui număr de 570 patrioți vietnamezi, arestați arbitrar în Vietnamul de sud — scrie agenția V.N.A. — Statele Unite și administrația saigoneză au anunțat, la 2 iunie, că vor trimite în Vietnamul de nord numai 13 persoane. In legătură cu aceasta, agenția V.N.A. a fost împuternicită să declare că prevederile concrete ale declarației din 13 mai a V.N.A. se refereau la primirea a 570 pe persoane. Acum, cînd S.U.A. și marionetele de la Saigon au anulat această decizie, se consideră neavenită aplicarea acestor prevederi pentru primirea, la 4 iunie, a celor 13 persoane. Agenția V.N.A. va publica o declarație în problema celor 13 patrioți despre care a vorbit, la 2 iunie, partea americano-saigoneză. V.N.A. condamnă vehement acest procedeu al Statelor Unite și al administrației saigoneze, arătînd că ele trebuie să poarte întreaga răspundere pentru consecințele unui atare act.

ULAN BATOR — Plenara C.C. al P.P.R.M.

ULAN BATOR 4 (Agerpres)
Vineri, la Ulan Bator a avut loc cea de-a 11-a plenară a Comitetului Central al Partidului Popular Revoluționar Mongol.

Plenara a dezbătut și a aprobat în unanimitate raportul de activitate al Comitetului Central al partidului ce va fi prezentat la cel de-al XVI-lea Congres al P.P.R.M. In această problemă, la plenară a luat cuvîntul Jumjaaghiin Țedenbal, prim-secretar al C.C. al P.P.R.M., președintele Consiliului de Miniștri al R.P. Mongole.

—■—

U Thant despre unele probleme internaționale

NEW YORK 4 (Agerpres). Intr-o cuvîntare rostită la un dejun oferit în onoarea sa de Asociația corespondenților de presă de la Națiunile Unite, secretarul general al O.N.U., U Thant, s-a pronunțat în favoarea propunerii finlandeze de a se convoca o reuniune preliminară în vederea conferinței general-europene asupra securității. Vorbind despre tratativele dintre Uniunea Sovietică și S.U.A. cu privire la limitarea înarmărilor strategice, el a afirmat că „ar fi util ca cele două părți să prezinte în mod periodic Adunării Generale a O.N.U. progresele realizate, cu titlu informativ". Pe de altă parte, secretarul general al O.N.U. a apreciat drept „foarte regretabile" hotărîrea guvernului american de a suspenda contribuția sa pe 1970 la Organizația Internațională a Muncii și amenințarea de a părăsi această organizație în următorii doi ani.

U Thant și-a reafirmat în termeni categorici decizia de a nu accepta o reînnoire a mandatului său după ce acesta va expira, la 31 decembrie a. c.

PREZENȚE ROMÂNEȘTI

MOSCOVA — Ziua României la „INTORGMAȘ"

MOSCOVA 4 — Corespondentul Agerpres, Laurențiu Duță, transmite: La expoziția internațională de tehnică modernă pentru unitățile comerciale și alimentare, „Intorgmaș", din Moscova, a avut loc vineri Ziua României. Directorul pavilionului organizat de Camera de Comerț a României, Alexandru Iacob, a relatat ziariștilor sovietici, în cadrul unei conferințe de presă, despre realizările industriei românești în acest domeniu, subliniind rolul unor astfel de expoziții în dezvoltarea schimburilor comerciale dintre țări.

Vorbind la aceeași conferință de presă, directorul general al expoziției, A. Pavlenko, a felicitat unitățile românești participante și a înmînat directorului pavilionului românesc cele 16 diplome de onoare conferite de Camera Unională de Comerț. De asemenea, I. A. Grismanov, membru al C.C. al P.C.U.S., ministrul industriei materialelor de construcții, i-a felicitat pe organizatorii pavilionului românesc.

In aceeași zi, pavilionul țării noastre a fost vizitat de A. I. Mikoian, membru al C.C. al P.C.U.S., membru al Prezidiului Sovietului Suprem al U.R.S.S.

La manifestările prilejuite de Ziua României la expoziția internațională „Intorgmaș" au participat Ion Olteanu, adjunct al ministrului comerțului interior din România.

Cu prilejul Zilei României la expoziția internațională „Intorgmaș", la ambasada română din Moscova a avut loc un cocteil.

DUSSELDORF — Inaugurarea expoziției „România se prezintă"

BONN 4. — Corespondentul Agerpres, Mircea Moarcăș, transmite: Vineri, a avut loc la Dusseldorf, puternic centru industrial al Ruhr-ului, capitala celui mai mare land al R.F. a Germaniei, Renania de nord — Westfalia, inaugurarea expoziției „România se prezintă", organizată de Camera de Comerț a Republicii Socialiste România. Sînt prezentate peste 10 000 de exponate trimise de 100 de fabrici și uzine românești. O pondere deosebită au realizările industriei noastre constructoare de mașini: strunguri carusel de 2 500 și 1 600 mm, mașini de alezat și frezat cu afișaj optic, mașini de frezat portabile, noile autocamioane și omnibuze cu motor Diesel, ultimele tipuri de tractoare, utilaje miniere, petroliere, energetice și chimice, mașini de calculat electronice și electromecanice, diverse tipuri de motoare electrice și altele.

La festivitatea de inaugurare a expoziției au luat parte Heinz Kuhn, președintele Consiliului de Miniștri al landului Renania de nord — Westfalia, Lauritz Lauritzen, ministrul federal pentru problemele urbanisticii și construcțiilor, Karlhein Sohn, secretar de stat federal pentru problemele cooperării economice, Willy Becker, primarul general al orașului Dusseldorf, membri ai Bundestagului, ai guvernului landului, conducătorii unor mari firme economice vest-germane, personalități ale vieții culturale, științifice, numeroși ziariști.

Au asistat membri ai corpului diplomatic și conducători ai numeroase agenții economice străine din Dusseldorf.

Au participat Ion Pățan, vicepreședinte al Consiliului de Miniștri al Republicii Socialiste România, și alte persoane oficiale române, precum și ambasadorul român la Bonn, Constantin Oancea.

—■—

ORIENTUL APROPIAT

CAIRO 4 (Agerpres).
Agenția M.E.N. transmite că președintele Republicii Arabe Unite, Anwar Sadat, a prezidat joi o reuniune a Comandamentului suprem al forțelor armate ale R.A.U. Șeful statului egiptean a prezentat cu acest prilej evoluția situației politice în Orientul Apropiat.

★

Ministrul de stat pentru problemele prezidențiale, șef al Organismului pentru securitate națională din Sudan, Maamoun Awad Abou Zeid, care se află într-o vizită oficială la Cairo, a conferit joi cu vicepreședintele R.A.U., Hussein el Shafei. In timpul convorbirilor au fost abordate probleme legate de proiectul creării Federației Republicilor Arabe și situația din Orientul Apropiat.

★

ACCRA 4 (Agerpres). Ministrul de externe al Israelului, Abba Eban, a sosit joi la Accra, pentru o vizită oficială de două zile, în continuarea turneului pe care îl întreprinde într-o serie de țări africane.

★

AMMAN 4 (Agerpres). Un purtător de cuvînt militar iordanian a declarat că forțe palestiniene au declanșat joi seara un atac cu mortiere și mitraliere asupra pozițiilor armatei iordaniene în regiunile Sakeb și Rimone, din sectorul Jerash.

In același timp, organizația palestiniană „Al Fatah" a acuzat armata iordaniană de a fi deschis focul asupra pozițiilor deținute de grupurile de comando palestiniene în sectorul Jerash.

—■—

Convorbiri greco—turce

ATENA 4 — Corespondentul Agerpres, Alexandru Cîmpeanu, transmite: Presa ateniană informează despre convorbirile desfășurate la Lisabona între Christos Xanthopoulos Palamas, subsecretar de stat la Ministerul de Externe al Greciei, și ministrul de externe al Turciei, Osman Olcay, în cursul cărora au fost abordate problema cipriotă și relațiile bilaterale. După cum arată ziarele, discuțiile s-au desfășurat într-o „atmosferă prietenească", creată de schimbul recent de mesaje dintre premierii Greciei și Turciei, care au exprimat dorința de a impulsiona relațiile dintre Atena și Ankara.

In problema cipriotă, interlocutorii au pus accentul pe necesitatea de a fi găsită o soluție „în cel mai scurt timp". Ei și-au exprimat, totodată, acordul cu continuarea convorbirilor dintre reprezentanții celor două comunități din Cipru.

In ceea ce privește relațiile bilaterale, cotidianul „Acropolis" scrie că cei doi miniștri au convenit ca „diferendele reciproce, care sînt, în primul rînd, de natură economică, să fie soluționate într-un spirit de înțelegere". In acest scop, ei au hotărît crearea unor comisii mixte, care să examineze problemele respective.

SCURTE ȘTIRI

VARȘOVIA

Delegația comercială guvernamentală a R.P. Chineze, condusă de Ciu Hua-min, ministru adjunct al comerțului exterior, a părăsit Varșovia. In timpul vizitei în R.P. Polonă, delegația a purtat convorbiri în urma cărora a fost semnat acordul privind schimburile de mărfuri și plățile pe anul 1971 între R.P. Chineză și Polonia, informează agențiile China Nouă și P.A.P. Delegația chineză a vizitat, de asemenea, o serie de întreprinderi din Silezia.

LONDRA

Partidul Comunist din Marea Britanie se pronunță împotriva aderării țării la Piața comună, a declarat, la un miting organizat în sudul Londrei, secretarul general al P.C. din Marea Britanie, John Gollan. El a chemat diverselor organizații opuse intrării Angliei în C.E.E. să participe la o demonstrație națională împotriva acestei eventualități.

BELGRAD

Președintele R. S. F. Iugoslavia, Iosip Broz Tito, l-a primit vineri pe secretarul de stat pentru afacerile externe, Mirko Tepavaț, înaintea plecării acestuia, în fruntea unei delegații guvernamentale iugoslave, într-o vizită oficială în R. P. Chineză, informează agenția Taniug.

PRAGA

Ministrul comerțului exterior al R.S. Cehoslovacia, Andrei Barcak, și ministrul afacerilor externe al Indoneziei, Adam Malik, au semnat joi la Praga un acord care reglementează relațiile economice și dezvoltarea comerțului dintre cele două țări, informează agenția C.T.K.

SAN JOSE

Cei 7.500 de muncitori de pe plantațiile din Costa Rica ale companiei americane „United Fruit" continuă greva declanșată în urmă cu aproape două săptămîni. In sprijinul revendicărilor lor — constînd din majorarea salariilor și îmbunătățirea condițiilor de muncă și a asistenței medicale — muncitorii au participat la o demonstrație. Incercarea poliției de a-i dispersa a generat incidente violente, în cursul cărora 800 de persoane au fost rănite și aproximativ 500 arestate.

PARIS

La 3 iunie s-au împlinit 100 de ani de la crearea „Internaționalei" — imnul proletariatului din întreaga lume. El a fost scris în 1871 de poetul francez Eugene Poitier, participant la luptele de pe baricadele eroicei Comune din Paris. In septembrie 1910, la Congresul Internaționalei Socialiste de la Copenhaga, „Internaționala" a fost desemnată imnul proletariatului mondial.

WASHINGTON

Congresmenii de culoare din Camera Reprezentanților a S.U.A. au anunțat că vor trimite un reprezentant al lor în R.F.G., Turcia, Italia și Grecia pentru a investiga cazurile de discriminare rasială semnalate în rîndul forțelor militare americane staționate în aceste țări.

LUXEMBURG

Pentru prima dată de la crearea Pieței comune, joi a avut loc la Luxemburg o reuniune a miniștrilor de justiție ai celor șase țări membre ale C.E.E. In cursul lucrărilor, prezidate de Rene Pleven, ministrul de justiție al Franței, au fost dezbătute o serie de probleme specifice ca prevenirea și combaterea fraudelor vamale, fiscale și agricole în interiorul comunității. Dezbaterile au evidențiat o diversitate de poziții și divergențe acute.

NICOSIA

Poliția din Nicosia a anunțat descoperirea unei importante cantități de arme și muniții în locuința unui cipriot grec arestat. Acesta a fost cel mai mare depozit ilegal de arme descoperit în Cipru de la începutul anului.

PARIS — Întîlnire între cosmonauții sovietici și cei americani

PARIS 4 (Agerpres)
Principalul eveniment în cursul zilei de joi al celui de-al 29-lea Salon internațional al aviației și cosmonauticii, organizat pe aeroportul parizian Le Bourget, l-a constituit întîlnirea dintre cosmonauții sovietici și americani. Cu acest prilej, Pavel Popovici, comandantul navei cosmice sovietice „Vostok-4", Vitali Sevastianov și Andrian Nikolaev, care au alcătuit echipajul navei cosmice „Soiuz-9", au primit la pavilionul Uniunii Sovietice echipajul navei cosmice americane „Apollo-14", alcătuit din Allan Shepard, Edgar Mitchell și Stuart Roosa.

In amintirea acestei întîlniri, cosmonauții din cele două țări au făcut schimburi de daruri.

PEKIN

La invitația Asociației populare chineze de prietenie cu țările străine, la Pekin a sosit o delegație a Asociației de prietenie Norvegia — China, condusă de Magnar Husby, membru al consiliului asociației, informează agenția China Nouă.

MONTEVIDEO

Ministrul uruguayan de interne, Santiago de Brum Carbajal, și-a prezentat joi demisia, la cinci luni după ce își asumase această funcție. Potrivit agenției Prensa Latina, cercurile politice din Montevideo pun în legătură această demisie cu neputința autorităților de a limita activitățile organizației ilegale Tupamaros.

FRANȚA. *Marele Premiu al Festivalului de la Cannes a fost acordat anul acesta regizorului englez Joseph Losey pentru filmul „The Go Between" („Mijlocitorul").* In chipeu: *Ceremonia înmînării premiului: Jean Louis Trintignant (stînga), Romy Schneider și Losey.*

Campania electorală din Japonia

TOKIO 4 — Corespondentul Agerpres, Florea Țuiu, transmite: In întreaga Japonie a fost declanșată vineri, în mod oficial, campania electorală în vederea alegerilor parțiale pentru Camera Reprezentanților Dietei, stabilite pentru data de 27 iunie. Urmează să fie aleși jumătate din numărul total de 252 de deputați.

In cursul zilei de vineri, conducători ai principalelor partide politice au participat la mitinguri electorale în cadrul cărora au fost evocate probleme importante ca politica agricolă a guvernului, spirala prețurilor, poluarea mediului înconjurător, retrocedarea Okinawei.

Într-o atmosferă încordată, la Lisabona s-a deschis

Sesiunea ministerială a N.A.T.O.

LISABONA 4 (Agerpres)
Intr-o atmosferă încordată, provocată de o acțiune de sabotaj care a izolat timp de 6 ore capitala Portugaliei de restul lumii, joi s-a deschis la Lisabona sesiunea Consiliului Ministerial al N.A.T.O., la care participă miniștrii afacerilor externe din cele 15 țări membre. Potrivit știrilor sosite din Lisabona, la ora 3,12 noaptea, o bombă foarte puternică a explodat în clădirea Centralei de telecomunicații din capitala portugheză, distrugînd toate cablurile telexurilor și telefoanelor care fac legătura cu străinătatea și nordul țării. Autoritățile au încercat mai întîi să treacă sub tăcere această acțiune, dar, pînă la sfîrșit, poliția a recunoscut că a fost vorba de un sabotaj.

Deschiderea sesiunii N.A.T.O. a fost întîrziată cu 15 minute din cauza unui alt „incident tehnic". De data aceasta, unul din lifturile în care se găseau mai mulți miniștri participanți a rămas blocat între etaje, în clădirea parlamentului portughez, unde se desfășoară reuniunea.

Actuala sesiune a Consiliului Ministerial al N.A.T.O. își propune să analizeze, între altele, căile de întărire a potențialului militar al blocului și unele aspecte ale situației internaționale.

CALEIDOSCOP

ROMA 4 (Agerpres). — Teama și incertitudinea, care au stăpînit pe locuitorii satelor Fornazzo și Sant' Alfio, de la poalele Muntelui Etna, s-au împrăștiat. Autoritățile locale au ridicat starea de urgență declarată în urmă cu două săptămîni.

Pentru o asemenea inițiativă a fost așteptat însă verdictul vulcanologilor. Mult așteptatul verdict a fost pronunțat de profesorul Alfred Rittman, președintele Institutului Internațional de Vulcanologie din Catania, care a declarat: „Erupția s-a terminat. Sînt sigur de aceasta. Actuala fluctuație în scurgerea lavei nu este decît sfîrșitul ei".

★

PARIS 4 (Agerpres). — Romancierul american Julien Green, născut la Paris în urmă cu 71 de ani, a fost ales, cu 27 de voturi și o abținere, membru al Academiei Franceze, pe locul rămas vacant prin decesul lui Francois Mauriac. Julien Green devine, astfel, primul „străin", căruia i se face această onoare.

Laureat al „Marelui Premiu Național al Literelor" în 1966 și al „Marelui Premiu pentru literatură al Academiei Franceze" în 1970, Julien Green este recunoscut ca unul din cei mai mari romancieri francezi contemporani.

★

LONDRA 4 (Agerpres). — Cel mai scump instrument muzical din lume, o vioară „Stradivarius", a fost vîndut joi la Galeriile de Artă „Sotheby's" din Londra pentru suma de 84 000 lire sterline (201 600 dolari), ceea ce depășește cu mult recordul de 22 000 lire, prețul la care a fost adjudecat un alt „Stradivarius" în 1968.

Construită la Cremona în 1721 de către celebrul meșter Antonio Stradivari, vioara este cunoscută astăzi sub denumirea de „Lady Blunt", după numele unei nepoate a lordului Byron, căreia îi aparținuse acum mai bine de un secol și care și-o procurase pentru suma de ...260 lire sterline.

★

YUBA CITY 4 (Agerpres). — Tribunalul din Yuba City (California) a audiat pe Juan Corona, suspectat a fi autorul a zece din cele 23 de asasinate comise în ultimele săptămîni în această localitate. Procurorul Dave Teja a anunțat că, deși Corona nu a recunoscut nici un capăt de acuzare, instanța a decis să deschidă la 16 iunie audierile preliminare pentru punerea sub acuzare și intentarea procesului.

CALIFORNIA — Jane Cheryl Hansen din Noua Zeelandă a fost declarată „Miss Internațional" la concursul de frumusețe de la Long Beach. IN CLIȘEU: „Miss Internațional" împreună cu cîteva concurente.

COMENTARIU EXTERN

Realități noi în Golful Persic

De la canoniere, la tratative, iată drumul pe care l-a parcurs diplomația britanică pentru reglementarea problemelor din regiunea Golfului Persic. Chiar „Guardian" este nevoit să recunoască nostalgic că: „Dacă în trecut, pentru „reglementarea" oricărei probleme din Golful Persic era suficient să trimitem canoniere, acum trebuie să trimitem o delegație să negocieze". Dar nu numai una. In mai puțin de un an sir William Luce, trimisul special al Forreign Office-ului, a vizitat de patru ori regiunea Golfului Persic, ultimul turneu avînd loc în luna mai.

De ce a fost nevoie să fie vizitată atît de des această regiune? Pentru a înțelege preocuparea diplomației britanice, este nevoie să luăm în considerație următoarele date: în primul rînd, intenția guvernului englez de a nu modifica hotărîrea precedentului cabinet laburist, privind retragerea majorității forțelor engleze din zona Golfului Persic, pînă la sfîrșitul anului 1971; în al doilea rînd, soluționarea divergențelor existente în crearea federației emiratelor. In felul acesta, guvernul britanic va putea înlocui tratatele încheiate încă în secolul trecut cu aceste emirate, cu tratate noi „de prietenie", care în ultimă instanță, în cazul în care federația va fi creată, să asigure prezențe militare engleze „intermitente" în regiune.

Dar în ce stadiu se află proiectul de federalizare a emiratelor din Golful Persic? A șa după cum se anunțase și în presă, în luna octombrie a anului trecut, reprezentanții celor nouă șeicate din Golful Persic s-au întrunit pentru a fixa o agendă a unei conferințe a liderilor acestor state. Conceptiile lor despre federație au fost atît de deosebite și atît de contradictorii încît pînă la urmă s-a hotărît convocarea unei noi reuniuni la același nivel. Participanții s-au despărțit fără să fixeze termenul acestei reuniuni. Principalele probleme divergente sînt vechi: care va fi capitala statului federal, ce pondere politică urmează să revină populației statelor membre?

In ce privește capitala se ajunsese la un compromis, considerat de unii nesatisfăcător. Ea ar fi urmat să fie construită la granița dintre Dubai și Abu Dhabi. Acest compromis a fost pus sub semnul întrebării, și nu fără motive, de Bahrein, unde se află cel mai mare oraș al regiunilor care urmează să fie federalizate. Abu Dhabi, cu aproximativ 200 milioane de dolari venit anual — cel mai bogat stat petrolier dintre șeicate —, ar urma să suporte o parte importantă a cheltuielilor pentru noua capitală. Să construiești un oraș din nimic costă milioane. Abu Dhabi a cheltuit în ultimii ani sume atît de importante, încît balanța sa de plăți a devenit deficitară. In prezent s-au introdus o reglementare bugetară, iar cheltuielile au fost supuse unei verificări din partea unui expert britanic pentru ca în anii următori să se echilibreze situația financiară.

Bahrein, regiunea cu cea mai mare populație, revendică nu numai capitala pentru sine, ci dorește și o constituție a federației care să-i permită să aibă o pondere politică proporțională cu populația sa. Guvernul de la Bahrein insistă ca parlamentul federal — după o perioadă de tranziție de cinci ani — să reprezinte proporțional populația fiecărui stat. Micile state se opun acestui deziderat. Ele se tem să nu fie dominate de șeicatele mai mari și mai bogate. A fost nevoie de sprijinul Arabiei Saudite și al Kuweitului, care și-au asumat un rol de mediere, în scopul realizării unui acord între partenerii viitoarei federații asupra problemelor fundamentale pentru o uniune de facto. Potrivit propunerilor saudito-kuweitiene, toate statele federalizate ar urma să fie, în mod egal, reprezentate în viitoarea Adunare Consultativă și va fi creată o armată comună, fiecare emirat avînd posibilitatea să-și mențină propriile forțe polițienești. Misiunea de mediere saudito-kuweitiană a avut pînă acum drept rezultat faptul că Bahreinul a acceptat aceste propuneri, renunțînd la cererea sa ca reprezentarea în viitorul parlament federal să fie proporțională cu numărul de locuitori al fiecărui stat. Rămîn în schimb încă numeroase probleme de rezolvat, între care un loc cu totul deosebit îl constituie stabilirea frontierelor. Intre Abu Dhabi, de pildă, și Arabia Saudită există o veche dispută pentru oaza Buraimi. Arabia Saudită revendică nu numai această oază, ci și alte teritorii unde se bănuiește că ar exista zăcăminte de petrol. Dispute există și între principatele Dubai și Abu Dhabi. Astfel, principatul Abu Dhabi construiește în prezent un port care va face concurență serioasă Dubai-ului, deocamdată cel mai important centru comercial de pe Coasta Piraților.

Înșiruirea problemelor în suspensie între șeicatele arabe, pe de o parte, și între acestea și statele mari din această zonă poate continua. Cert este că proiectul de federalizare a șeicatelor din Golful Persic, în asemenea condiții, are puține șanse de a deveni o realitate.

Luce a vizitat în acest turneu și Arabia Saudită, Kuweitul și Iranul, țări în care există o puternică opoziție față de intenția guvernului britanic de a-și permanentiza prezența, într-o formă sau alta, în această regiune. „William Luce, scrie ziarul iranian „Farman", a putut să-și dea seama cu ocazia turneelor sale de o evoluție ireversibilă și anume că în Golful Persic nu mai e loc pentru forțe străine și nici pentru o influență străină și că evacuarea trupelor britanice nu poate fi în nici un caz condiționată".

Este o realitate a secolului nostru, realitate de care trebuie să țină seama și cercurile politice de la Londra.

Radu SIMIONESCU

Redacția și Administrația: strada Vasile Alecsandri nr. 8 — Iași. Telefon 14127.

Tiparul: Intreprinderea poligrefică Iași, str. Vasile Alecsandri nr. 6. Telefon 14620

BIBLIOTECA CENTRALĂ UNIVERSITARĂ „M. EMINESCU" IAȘI

ANUL XXVII,
Nr. 7687
DUMINICĂ
6
IUNIE
1971
4 PAGINI
30 BANI

Proletari din toate țările, uniți-vă!

Flacăra Iașului

Organ al Comitetului județean Iași al P.C.R. și al Consiliului popular județean

În pagina a 4-a

- Comunicatul comun polono—finlandez
- Încheierea sesiunii N.A.T.O.

SCHIȚE ÎN CREION

Prezent!

Sînt doar șapte zile de cînd presa românească a publicat un document cu o semnificație mult superioară titlului său simplu și concis: „Chemarea Consiliului Național al Frontului Unității Socialiste".

Ce particularizează acest apel al reprezentanților autorizați ai unui întreg popor? De unde izvorăște mesajul plin de noblețe și patriotism luminat? Din marile noastre răspunderi naționale și internaționale, din conștiința inegalatei unități de astăzi a națiunii noastre socialiste, din încrederea structurală în conducerea partidului și statului nostru, în frunte cu tovarășul Nicolae Ceaușescu, din hotărîrea de a urca nouă treaptă de granit carpatin a bunăstării și fericirii celor douăzeci de milioane de fii ai țării — Cincinalul 1971—1975.

Am fost în săptămîna ce azi se încheie prin vetrele unde se forjează elementele esențiale ale schemelor pe care vom urca către ziua de mîine a noastră și a copiilor noștri: în fabrici, printre agricultori, alături de intelectualii întinsei game de științe și arte pe care o intonează Iașul. Nu toate frunțile erau luminate de seninătatea lipsei de grijă, nu toate întrebările privind detaliile vastelor obiective ce le avem de înfăptuit primiseră răspunsul exhaustiv, dar un numitor comun era vizibil: dorința de a face integral efortul ce ni se cere, de a concentra marile noastre energii fizice și spirituale, de a nu economisi talent, abnegație, învățătură, ca să putem spune, la recenta Chemare, cu mîna pe inimă, PREZENT!

Da, un PREZENT matur al muncitorimii ieșene ce-a știut să lupte odinioară, în anii marilor privațiuni și persecuții, ce-a izbîndit să ne asigure în 1969 primul loc în întrecerea care a consfințit că Iașul a devenit un centru industrial cu dreptul de a purta cununa. Un PREZENT al agricultorilor ieșeni care în 1970, înfruntînd deluviul, au dovedit că știm să dăm țării pîine și vin mai bine ca oricînd, printre fruntașii satelor. Un PREZENT al intelectualilor ce dezvoltă tradițiile lăsate nouă de Cantemir, Creangă, Cobălcescu și Cernătescu — pentru a nu pomeni decît patru din ieșenii trecuți în cartea de aur a valorilor românești la o singură literă, C.

Da! Vom emancipa industria modernă și-i vom propulsa înainte eficiența economică. Griul și viile din Cotnari și Gorban vestesc un rod cum n-au mai văzut colinele Iașilor, pe care furnică o lume harnică și plină de optimism agrest. Au izvorît cărțile ieșene în mai 1971, au rodit eprubetele mai curajos ca oricînd, semn că spiritualitatea ieșeană va închina cincinalului un pocal plin de lumină și frumos.

Răspundem PREZENT toți tinerii și vîrstnicii, femeile și bărbații, fără deosebire de naționalitate, pentru că ceea ce facem e pentru apropierea de idealurile noastre de fericire și înflorire totală a omului, așa cum merităm pe deplin.

Primele cinci luni ale anului 1971, cu succese, căutări și inițiative îndrăznețe, dovedesc că acest PREZENT nu-i o vorbă convențională, ci o pecete a faptelor ieșene, o garanție că tot ce-am făgăduit în fața țării, în fața partidului, vom înfăptui cu prisosință. Acest PREZENT sună ca și un jurămînt!

Mihai DUMITRIU

În paginile 2-3-4

PROIECT

LEGE privind încadrarea și promovarea în muncă a personalului din unitățile socialiste de stat

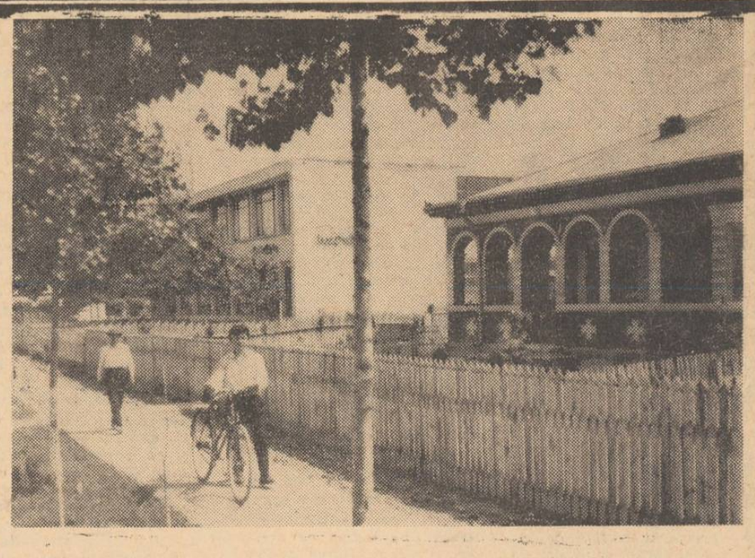

Imagine din Șipote. Foto: G. PAUL

Uzina de utilaje, piese de schimb și reparații

Au început lucrările de dezvoltare

Zilele trecute au început lucrările de extindere a Stației mecanice din Iași, care, o dată cu aceasta, și-a schimbat și denumirea, în *Uzina de utilaje, piese de schimb și reparații pentru materiale de construcții*. Pînă la sfîrșitul anului 1971, se prevăd a fi construite două mari hale industriale, magazii intermediare și depozite, urmînd ca apoi, în următorii ani, capacitatea actuală a uzinei să crească de peste 5 ori.

Concomitent cu lucrările de extindere, tînărul colectiv al uzinei înregistrează importante succese în muncă. Astfel, după cum ne informează tov. *V. Chirilă*, șeful serviciului de planificare, în primele 5 luni ale acestui an, planul producției globale a fost depășit cu 10,5 la sută, iar cel al productivității muncii cu 4 la sută, toate lucrările fiind executate la un înalt nivel calitativ.

LA IAȘI

Consfătuire pe tema invențiilor, inovațiilor și raționalizărilor

Zilele trecute, la Uzina metalurgică din Iași, a avut loc consfătuirea anuală pe tema invențiilor, inovațiilor și raționalizărilor, la nivelul Ministerului Industriei Metalurgice.

Au participat șefii birourilor de resort din cadrul întreprinderilor ministerului, specialiști din Direcția tehnică a Ministerului Industriei Metalurgice.

Cu această ocazie s-a analizat modul de desfășurare a activității în domeniul invențiilor, inovațiilor și raționalizărilor, precum și felul în care s-au aplicat măsurile stabilite la consfătuirea anterioară. Totodată, pe marginea concluziilor rezultate din cadrul consfătuirii, s-au inițiat noi măsuri pentru impulsionarea activității în acest domeniu.

Consfătuirea a prilejuit un fructuos schimb de experiență între întreprinderile ministerului, clarificîndu-se și unele probleme privind aplicarea legislației în vigoare referitoare la mișcarea de invenții, inovații și raționalizări.

Sînteți gata să primiți turiștii?

Sezonul turistic a început și de la o zi la alta numărul celor porniți în drumeție devine tot mai mare. Pentru a vedea cum sînt și cum vor fi întîmpinați turiștii români și străini care vor poposi pe meleagurile noastre, am întreprins, zilele trecute, un raid-anchetă.

Restaurantul pescăresc „Trei Iazuri", situat pe drumul național 28, la circa 70 km. de municipiul Iași. Localul este executat în stil tradițional moldovenesc și e amplasat într-un cadru natural plăcut, pe malul unuia dintre cele trei iazuri. Pe lista bogată a meniurilor rețin atenția, în primul rînd, preparatele din pește proaspăt, pescuit la comandă (ciorba, rasolul, saramura, peștele prăjit, cu mujdei și mămăliguță), precum și variatele sortimente de vinuri din renumitele podgorii Cotnari, Bucium, Copou, Huși etc. Dar ce folos că prima impresie bună este afectată de starea de curățenie găsită în cele 10 căsuțe de camping! Fețe de masă și perdele pătate și murdare, cearșafuri mototolite, păianjeni care au reușit să-și confecționeze pînzele sub privirile îngăduitoare ale cameristei — toate acestea dau un aspect de loc părăsit.

Următoarea oprire — „Stina Poieni" — unitate amplasată pe drumul național 24, la marginea unei frumoase păduri de stejari. După recomandare și după firmă, ne-am așteptat ca aici să găsim un bogat sortiment de produse lactate dar, spre surprinderea noastră, mîncărurile pe care le oferea unitatea erau în marea majoritate numai preparate de bufet și grătar. În afară de caș proaspăt, despre alte produse lactate nici pomeneală. Lipseau brînza cu smîntînă, cașul dulce, urda, iaurtul etc. Să fi dispărut oare din arta culinară românească asemenea produse? Înclinăm să credem că la „Stina Poeni" e vorba de nepricepere și de lipsă de interes. Aici am avut parte și de surprize de altă natură: Corneliu Ițimoaie, pe lîngă o ținută necorespunzătoare din punct de vedere igienic, oferă clienților produse depreciate, așa cum a procedat la data vizitei noastre în această unitate.

La Complexul de alimentație publică și campingul „Strunga", l-am întrebat pe Ștefan Mac, responsabil, cum stă cu pregătirile în vederea întîmpinării turiștilor. Ne-a răspuns prompt: „Sîntem pregătiți, ne lipsesc însă clienții". Din păcate, înainte de toate lipsește mîna bunului gospodar. Murdărie la bucătărie, necurățenie în alte locuri. La căsuțele de camping am găsit uși cu broaștele stricate, unele globuri de protecție de la lumina electrică lipsă, fețe de masă murdare și pătate, numeroase cuiburi de... viespi în căsuțe. Oare de ce responsabilul unității nu a sesizat și aceste „amănunte"?

Raidul nostru

În ziua vizitei noastre, bufetul din imediata apropiere a Casei memoriale „Vasile Alecsandri" din Mircești era deschis. Dar e un fel de a zice, căci în afară de unele băuturi spirtoase și vinuri nu se găsea mai nimic. Lipseau berea, băuturile răcoritoare, micii, fripturile, prăjiturile, produsele zaharoase etc. Curios e faptul că nici la chioșcul de răcoritoare de la muzeu nu se găsea aproape nimic. Asemenea lipsuri am întîlnit și la crama „Doi Lei".

La aceste deficiențe se adaugă și altele. De pildă, la bufetul din Mircești nici pînă la data vizitei noastre agregatul frigorific nu era montat, cu toate că a sosit la această unitate din luna februarie a.c. La crama „Doi Lei", neplăcut este și aspectul standului cu produse de artizanat, unde ai de... admirat doar degradarea și sărăcia sortimentelor.

Unul dintre obiectivele noastre a fost și felul în care se face Informația turistică. Din cele constatate pe teren, cu regret trebuie să spunem că și această activitate este neglijată. De exemplu, majoritatea indicatoarelor turistice sînt decolorate ori ruginite, cu scrisul greu lizibil, iar altele... lipsesc cu desăvîrșire. Am aflat că la intrările în județ și în municipiu se vor planta ghiduri orientative, cu principalele obiective turistice, așa cum se găsesc în stațiile C.F.R. Iași și Nicolina, precum și la autogara Iași. Sperăm că nu va trece vara...

Ne oprim aici cu șirul exemplelor, adăugînd doar că în nici una din unitățile vizitate n-am întîlnit, în timpul celor trei zile, pe nimeni din aparatul de îndrumare și control al Întreprinderii economice județene sau al Uniunii județene a cooperativelor de consum. Pe de altă parte, nici organele sanitare de control n-au trecut, în ultima vreme, pe la nici una din unitățile amintite. Sîntem convinși că intervenția acestora ar fi determinat pe responsabili să se intereseze mai mult de starea unităților pe care le conduc.

I. BANU

La pepiniera din cadrul fermei Sîrca a I.A.S. Tg. Frumos, se aplică un tratament împotriva dăunătorilor la Școala de puieți.

Vizita delegației de partid și guvernamentale române, conduse de tovarășul Nicolae Ceaușescu, în R.P. Chineză

ATMOSFERĂ SĂRBĂTOREASCĂ, MANIFESTĂRI PLINE DE CĂLDURĂ LA NANKIN

Sîmbătă, tovarășul Nicolae Ceaușescu, împreună cu soția și membrii delegației de partid și guvernamentale a Republicii Socialiste România au părăsit Pekinul, pleçînd pe calea aerului într-o călătorie prin țară. Împreună cu oaspeții, au urcat la bordul avionului special tovarășii Ciu En-lai, membru al Comitetului Permanent al Biroului Politic al C.C. al Partidului Comunist Chinez, premierul Consiliului de Stat al Republicii Populare Chineze, Cian Ciun-ciao, membru al Biroului Politic al C.C. al P.C. Chinez, prim-comisar al trupelor staționate la Nankin, Ken Biao, membru al Comitetului Central, șeful Secției pentru relații externe a Comitetului Central al P. C. Chinez, Lin Cia-mei, soția vicepremierului Li Sien-nien, Cian Hai-fun, ambasadorul R. P. Chineze la București.

Prima etapă pe itinerariul vizitei din țară este Nankinul, unul dintre marile orașe ale Chinei, capitala provinciei Kiangsu. După un drum spre sud, de aproape 1.000 km., timp în care survolăm Fluviul Galben, întîlnim cîmpiile brăzdate de rîuri și canale de irigații, ogoarele ce urcă în terase pe dealuri și care, prin hărnicia și talentul oamenilor, se înfățișează ca o adevărată broderie artistică în relief. Provincia Kiangsu, cu o suprafață cît jumătate din teritoriul României și cu o populație de aproape 50 milioane de locuitori, își face puternic simțită prezența în viața economică a țării. În anii construcției socialiste, ocupațiilor tradiționale din această parte a țării, situată de-a lungul țărmului Mării Galbene, — cultivarea pămîntului, creșterea viermilor de mătase și artizanatul, — li s-au adăugat altele noi. S-au dezvoltat viguros industria electronică, construcția de mașini, de coloranți, a construcțiilor de nave.

Prin hublourile avionului se profilează pe malurile lui Iantzi, fluviul lung, contururile orașului Nankin, ceea ce în limba chineză înseamnă capitala din sud. În timpul istoriei sale bimilenare, orașul a fost vreme îndelungată capitala Chinei.

Aeroportul Nankin. Ora 11. La București — 5 dimineața. În întîmpinarea solilor poporului român și a înaltelor personalități chineze care îi însoțesc au venit: Su Și-u, membru al Biroului Politic, prim-secretar al Comitetului provincial de partid Kiangsu, președintele Comitetului Revoluționar provincial, comandantul trupelor staționate la Nankin, adjunct al ministrului apărării naționale, U Da-șen, membru al Comitetului Central al P.C. Chinez, secretar al Comitetului de partid provincial, vicepreședinte al Comitetului Revoluționar provincial, Pen Ciun, membru supleant al C.C. al P.C. Chinez, adjunct al secretarului comitetului de partid provincial, Van Liu-șen, membru supleant al C.C. al P.C. Chinez, comisar politic adjunct al trupelor staționate la Nankin, Hua Lin-sen, Cen Ho-fa, membri supleanți ai C.C. al P.C. Chinez, vicepreședinți ai Comitetului Revoluționar provincial, și alte persoane oficiale locale. La scara avionului, Su Și-u și soția sa, Tien Pu, urează un călduros bun venit tovarășului Nicolae Ceaușescu și soției sale.

Ovații și urale nesfîrșite, cîntece, dansuri, lozinci în cinstea prieteniei dintre cele două partide, țări și popoare, iată atmosfera sărbătorească care îi înconjoară din primul moment pe oaspeți.

O adevărată frescă a Nankinului contemporan este alcătuită din grupuri masive, simbolice, reprezentînd armata, miliția populară, gărzile roșii, oțelarii, minerii, constructorii, textiliștii, țăranii, studenții și elevii. Răspunzînd aclamațiilor de bun venit, tovarășul Nicolae Ceaușescu face semne prietenești, se fotografiază în mijlocul unor grupuri, strînge mîinile care i se întind cu respect și căldură.

În oraș se pătrunde printr-o poartă masivă dominată de inscripția în limba română „Vă salutăm călduros, distinși oaspeți români". Nankinul are o glorioasă tradiție revoluționară. Aici s-a declanșat, la mijlocul secolului trecut, răscoala taipinilor. De Nankin sînt legate lupta pentru abolirea imperiului, avîntul mișcării muncitorești, epopeea marilor bătălii organizate și conduse de Partidul Comunist Chinez împotriva trădătorilor gomindaniști și a invadatorilor străini.

La aceste ore de dinaintea amiezii, străzile sînt înțesate de oameni. Imaginea policromă a eșarfelor de mătase care sînt fluturate, a costumelor și buchetelor de flori se îmbină armonios cu revărsarea unui entuziasm de masă.

În pofida ploii calde, care se cerne fără oprire, pe măsură ce convoiul înaintează, mulțimea devine tot mai densă.

Dintr-o mașină deschisă, tovarășii Nicolae Ceaușescu, Ciu En-lai și Su Și-u răspund prietenește aclamațiilor. Într-o altă mașină deschisă au luat loc tovarășele Elena Ceaușescu, Lin Cia-mei, soția vicepremierului Li Sien-nien, și Tien Pu, soția lui Su Și-u.

În vasta „Piață a poporului", centrul orașului, clădirea cea mai înaltă este dominată de un mare portret al tovarășului Nicolae Ceaușescu. Pe laturile pieței — un adevărat inel viu. Răsună cîntece revoluționare, fanfare intonează melodii populare chineze și românești.

Traseul de 11 km a reunit, după aprecierea gazdelor, peste 250 mii de locuitori ai Nankinului. Un șir neîntrerupt de steaguri ale celor două țări străjuie parcursul, încadrînd lozinci în limbile română și chineză: „Trăiască marea unitate dintre Partidul Comunist Chinez și Partidul Comunist Român, pe bazele marxism-leninismului și internaționalismului proletar!", „Salut tovarășului Nicolae Ceaușescu!", „Trăiască prietenia dintre popoarele chinez și român!", „Un călduros bun venit distinșilor oaspeți români!", „Un călduros bun venit delegației de partid și guvernamentale române!".

Pînă în palatul în care se află reședința oaspeților, mulțimea continuă să-și manifeste caldele sentimente care însoțesc întreaga desfășurare a vizitei delegației române.

În cursul după-amiezii, oaspeții sînt invitați să cunoască cea mai importantă construcție din această zonă a țării; impunătorul pod de pe Iantzi, monument al geniului creator al poporului chinez, expresie a unei remarcabile capacități tehnice.

Sub lumina puternică a soarelui, care și-a făcut reapariția, orașul, înecat în verdeață, își dezvăluie vechile monumente, în stil clasic chinez, renumite pentru rafinamentul lor artistic. Impresionant este parcul „Terasa ploii de flori", dedicat eroilor răpuși de gomindaniști. Culorile marmurei care pavează aleile evocă sîngele vărsat de luptătorii pentru libertatea poporului chinez. În cartierul universitar, — în Nankin sînt 20 de instituții de învățămînt superior, în partea centrală ca și în zonele mai îndepărtate — zeci și zeci de mii de oameni vin spontan să aplaude trecerea oaspeților români.

Tovarășul Nicolae Ceaușescu și soția sa, Elena Ceaușescu, membrii delegației de partid și guvernamentale române, împreună cu tovarășii Ciu En-lai, Su Și-u și celelalte persoane oficiale române și chineze se îmbarcă la bordul unei nave militare fluviale, însoțită de o escortă de onoare, formată din vedete. În față apare, sprijinindu-se pe cele două maluri, marele arc de oțel în lungime de 6 700 metri.

Se vizitează podul. Mai întîi partea carosabilă, aflată la nivelul superior și unde circulația se face pe patru benzi. Dacă un pieton traversează podul, ajunge de pe un mal pe celălalt într-o oră. Din locul unde oaspeții s-au oprit pe pod, distanța pînă la oglinda de apă este de 40 de metri. Cu un ascensor se coboară la nivelul inferior al podului, destinat unei căi ferate duble.

Prin darea în folosință a podului, la 1 octombrie 1968, pentru traficul feroviar, și la 1 ianuarie 1969 pentru traficul rutier, după o muncă încordată de 8 ani, în cursul căreia au fost aplicate numeroase soluții originale, a fost rezolvată o problemă de cea mai mare importanță pentru economia națională, deschizîndu-se o cale rapidă de comunicație între sudul și nordul țării.

Într-una din cele patru clădiri aflate la extremitățile podului, oaspeților le sînt prezentate, în fața unei machete, datele principale ale construcției, marile dificultăți care au trebuit să fie învinse în cursul realizării acestei lucrări de artă.

La Nankin, fluviul are maluri joase, iar straturile au o complicată structură geologică. De altfel, unii specialiști străini au afirmat că este mai ușor să construiești un pod pe cer, decît unul în această zonă.

Între cei 9 piloni de susținere deschiderea măsoară 160 m. Fiecare pilon are o înălțime de peste 120 m, iar platforma superioară a acestora însumează o suprafață de 400 mp. Pentru realizarea elementelor componente au lucrat întreprinderi din întreaga țară. Gazdele informează cum s-a reușit ca această construcție să fie terminată cu cheltuieli substanțial reduse față de devizul inițial. Au relevat, totodată, că au avut de înfruntat multe greutăți, că au trebuit să înlăture o serie de lipsuri și de neajunsuri.

Tovarășul Nicolae Ceaușescu a felicitat pe constructorii care au realizat o asemenea remarcabilă lucrare.

Ca și la sosirea în port, în timpul vizitării podului, precum și la înapoierea la reședința oficială, o mare mulțime de oameni de toate vîrstele și de cele mai diferite profesii au continuat să înconjoare cu o căldură deosebită pe tovarășul Nicolae Ceaușescu și pe ceilalți membri ai delegației.

Vizita la Nankin a îmbogățit cronica relațiilor de prietenie dintre cele două popoare cu noi manifestări de neuitat, a prilejuit cunoașterea directă a unor realizări care cinstesc munca creatoare a poporului chinez.

Seara, în onoarea delegației de partid și guvernamentale române, a fost oferită, de către Comitetul de partid provincial și Comitetul Revoluționar al provinciei Kiangsu, o recepție.

Au participat tovarășul Nicolae Ceaușescu și soția, Elena Ceaușescu, precum și membrii delegației. A fost prezent premierul Ciu En-lai și celelalte persoane oficiale chineze care însoțesc pe oaspeții români.

În cadrul recepției, care s-a desfășurat într-o atmosferă cordială, prietenească, tovarășii Su Și-u și Nicolae Ceaușescu au rostit toasturi.

Tovarășul Su Și-u, membru al Biroului Politic, prim-secretar al Comitetului provincial de partid Kiangsu, președintele Comitetului Revoluționar provincial, a exprimat satisfacție pentru faptul că delegația de partid și guvernamentală română condusă de tovarășul Nicolae Ceaușescu vizitează orașul Nankin și a adresat în numele Comitetului provincial de partid Kiangsu, a Comitetului Revoluționar provincial și a întregii populații un călduros bun venit oaspeților români.

Poporul român, popor harnic și curajos, are tradiții revoluționare. Relevînd că sub conducerea Partidului Comunist Român, în frunte cu tovarășul Nicolae Ceaușescu, poporul nostru a dezvoltat rapid economia națională, transformînd România într-o țară înaintată cu o industrie dezvoltată și o agricultură modernă, vorbitorul a arătat că populația din provincia Kiangsu se bucură sincer de marile realizări obținute în toate domeniile de către poporul frate român, și-i transmite felicitări. După ce s-a referit la faptul că România sprijină cu hotărîre lupta popoarelor din cele trei țări din Peninsula indochineză, sprijină lupta revoluționară a popoarelor lumii, vorbitorul a subliniat că partidele și popoarele chinez și român s-au ajutat și sprijinit reciproc, între ele statornicindu-se o prietenie militantă profundă, pe baza marxism-leninismului și internaționalismului proletar. Sîntem convinși că prin vizita delegației de partid și guvernamentale, condusă de tovarășul Nicolae Ceaușescu, se va întări și dezvolta pe mai departe această prietenie revoluționară.

Vizita distinșilor oaspeți români în orașul Nankin înseamnă un mare imbold pentru populația și armata întregii provincii. Sîntem hotărîți ca împreună cu întreaga țară, respectînd cu strictețe învățămintele marelui conducător, președintele Mao, persistînd în internaționalismul proletar, să fim întotdeauna alături de popoarele lumii.

În încheiere, tovarășul Su Și-u a toastat pentru prietenia frățească și unitatea dintre partidele și popoarele noastre, pentru prosperitatea Republicii Socialiste România, în sănătatea tovarășului Nicolae Ceaușescu și soției sale, în sănătatea tuturor membrilor delegației de partid și guvernamentale române, în sănătatea tuturor celor prezenți.

A luat apoi cuvîntul tovarășul **NICOLAE CEAUȘESCU**, care a adresat conducerii de partid și Comitetului Revoluționar al provinciei Kiangsu și orașului Nankin, populației un călduros salut din partea sa, a delegației de partid și guvernamentale și a poporului român. **„Ne bucură faptul, a spus vorbitorul, că în cadrul vizitei pe care o facem în Republica Populară Chineză ni s-a oferit posibilitatea de a vizita orașul Nankin. Avem astfel prilejul să cunoaștem ceva din munca acestei populații harnice, din activitatea organizațiilor de partid, a organelor de stat. Sîntem încă sub impresia primirii deosebit de călduroase pe care ne-ați făcut-o, pe care cetățenii orașului Nankin mi-au făcut-o. În aceste manifestări prietenești, noi vedem o expresie a relațiilor de colaborare și prietenie dintre partidele noastre, dintre poporul român și poporul chinez. Am vizitat astăzi podul de pe fluviul Iantzi care a fost dat în folosință nu de mult — cu un an și ceva în urmă — și am rămas plăcut impresionați de această realizare. Țin și aici să adresez felicitări inginerilor, muncitorilor, comuniștilor, tuturor celor ce au contribuit la construcția acestui obiectiv deosebit de important.**

Știm că și provincia dv. și orașul Nankin, la fel ca întregul popor chinez, au obținut și obțin rezultate de seamă în construcția socialistă, în înflorirea patriei. Doresc să vă adresez cele mai calde felicitări pentru rezultatele bune pe care le aveți în construcția socialistă".

Relevînd faptul că între poporul român și poporul chinez există relații vechi de colaborare, că între partidele noastre există legături de solidaritate internaționalistă, vorbitorul a subliniat că poporul român și Partidul Comunist Român dau o apreciere deosebită contribuției Partidului Comunist Chinez, a poporului chinez la lupta antiimperialistă, în ajutorarea popoarelor indochineze și a altor popoare care luptă pentru independența lor, împotriva imperialismului și pentru pace în lume.

În lupta pentru construcția socialistă, împotriva imperialismului, este necesar să întărim colaborarea dintre partidele și țările noastre, cu țările socialiste, cu partidele comuniste, cu toate popoarele și forțele antiimperialiste.

Sîntem convinși că vizita pe care o facem în Republica Populară Chineză va contribui și mai mult la dezvoltarea relațiilor dintre partidele și popoarele noastre. În acest cadru, sper că vor veni în România și reprezentanți ai organizației de partid, ai muncitorilor, țăranilor și armatei din orașul Nankin și provincia Kiangsu pentru a cunoaște munca poporului român, aducîndu-și astfel aportul la întărirea colaborării și prieteniei dintre cele două popoare. În încheiere, tovarășul Nicolae Ceaușescu a toastat pentru dezvoltarea continuă a relațiilor de prietenie și solidaritate dintre partidele și țările noastre, pentru înflorirea Republicii Populare Chineze, în sănătatea tovarășului Ciu En-lai, a tovarășului Su Și-u și a soției sale, în sănătatea tuturor celor prezenți.

Toasturile au fost subliniate cu vii aplauze de toți cei prezenți.

*

După recepție, un grup de copii au prezentat în cinstea delegației un bogat program artistic, cuprinzînd cîntece și dansuri. Programul a inclus, de asemenea, cunoscute cîntece populare românești.

Spectacolul s-a bucurat de succes.

La sfîrșit, tovarășul Nicolae Ceaușescu cu soția și membrii delegației române, precum și tovarășul Ciu En-lai și ceilalți conducători chinezi care însoțesc delegația au felicitat pe micii artiști și s-au fotografiat cu ei.

Reportaj realizat de:
Ion MĂRGINEANU
Eugen PREDA
Ion GĂLĂTEANU

Proiect

LEGE

privind încadrarea şi promovarea în muncă a personalului din unităţile socialiste de stat

Consiliul de Miniştri a elaborat proiectul de Lege privind încadrarea şi promovarea în muncă a personalului din unităţile socialiste de stat.

In spiritul democraţiei socialiste ce caracterizează viaţa politică, economică şi socială a ţării, acest proiect de lege este supus dezbaterii publice pentru a da posibilitatea oamenilor muncii din unităţile economice, social-culturale şi administrative, din toate unităţile socialiste de stat, să-şi aducă contribuţia la îmbunătăţirea şi definitivarea lui.

Observaţiile, propunerile şi sugestiile în legătură cu acest proiect de lege se vor trimite, pînă la 20 iunie 1971, Consiliului de Miniştri, comitetelor executive ale consiliilor populare judeţene, presei centrale şi locale.

Dezvoltarea în ritm susţinut a economiei naţionale, introducerea celor mai noi realizări ale ştiinţei şi tehnicii în toate domeniile de activitate determină creşterea rolului cadrelor în organizarea şi conducerea procesului de producţie, în soluţionarea problemelor complexe ale vieţii economice şi sociale. In activitatea de conducere a economiei naţionale, partidul şi statul nostru acordă o atenţie deosebită îmbunătăţirii modului de încadrare şi promovare în muncă a personalului de execuţie şi de conducere din unităţile socialiste de stat, întăririi răspunderii individuale şi colective a acestuia în îndeplinirea sarcinilor ce îi revin.

Procesul creşterii economice şi dezvoltării sociale a ţării oferă posibilitatea ca, an de an, în mod planificat, să se creeze noi locuri de muncă în toate sectoarele de activitate. Indeplinirea în condiţii cît mai bune a sarcinilor ce decurg din vastul program de dezvoltare a patriei noastre necesită îmbunătăţirea continuă a activităţii de încadrare în muncă a personalului în unităţile socialiste de stat. In acelaşi timp este necesar ca promovarea în muncă să se facă din rîndul acelor cadre care au o temeinică pregătire profesională, aptitudini şi experienţă în activitatea de organizare a producţiei şi a muncii, capabile să mobilizeze colectivele în care lucrează la aplicarea în viaţă a politicii partidului şi statului nostru.

In scopul îmbunătăţirii activităţii de încadrare şi promovare în muncă a personalului în unităţile socialiste de stat, Marea Adunare Naţională adoptă prezenta lege:

CAPITOLUL I

DISPOZIŢII GENERALE

Art. 1. In Republica Socialistă România fiecare cetăţean are dreptul la muncă. Proprietatea socialistă asupra mijloacelor de producţie, dezvoltarea continuă a economiei naţionale — pe baza planului de stat — creează tuturor cetăţenilor ţării posibilitatea să desfăşoare o activitate utilă în domeniul economic, social-cultural sau administrativ.

Cetăţenii îşi pot alege locul de muncă, încadrarea lor pe posturi făcîndu-se în raport cu capacitatea şi pregătirea profesională, nevoile societăţii şi ale colectivului în care urmează să-şi desfăşoare activitatea.

Art. 2. De la data încadrării în muncă într-o unitate socialistă de stat, fiecare cetăţean devine membru al colectivului unităţii şi, ca urmare, are aceleaşi drepturi şi obligaţii ca şi ceilalţi membri ai colectivului respectiv, prevăzute în contractul individual şi colectiv de muncă, în Codul Muncii şi în celelalte acte normative care reglementează raporturile de muncă.

Art. 3. In dubla lor calitate — de producători şi proprietari ai avuţiei naţionale — oamenii muncii încadraţi în unităţile socialiste de stat au dreptul şi obligaţia să participe nemijlocit la îmbunătăţirea organizării şi conducerii activităţii unităţilor; să contribuie la promovarea celor mai bune cadre în funcţii de conducere, spunîndu-şi părerea asupra acestora; să se adreseze şefilor ierarhici — maiştri, şefi de secţie, inginerii-şefi, directori — sau organelor superioare unităţii în care lucrează cu orice problemă de serviciu, ori atunci cînd constată că se aduc prejudicii intereselor unităţii respective.

Art. 4. Personalul încadrat în muncă în unităţile socialiste de stat beneficiază, în condiţiile legii, de următoarele drepturi:

a) să lucreze în meseria sau profesia sa, ca urmare a studiilor, cursurilor de specializare sau a altor forme de pregătire profesională absolvite;

b) să primească pentru munca prestată ca retribuţie o parte din venitul naţional destinată consumului, potrivit principiului socialist de repartiţie după cantitatea, calitatea şi importanţa socială a muncii; în unităţile economice, retribuţia personalului se face direct din valoarea nou creată în fiecare din unităţile respective;

c) să participe la conducerea unităţii în care îşi desfăşoară activitatea, să aleagă şi să fie ales în organele de conducere colectivă;

d) să contribuie la valorificarea superioară a resurselor materiale ale ţării, la dezvoltarea proprietăţii socialiste, în vederea creşterii continue a potenţialului economiei noastre naţionale;

e) să fie promovat în categorii superioare de încadrare sau în funcţii de conducere potrivit capacităţii profesionale şi aptitudinilor sale, ţinîndu-se seama de condiţiile de studii şi vechime prevăzute pentru postul respectiv;

f) să obţină burse, concedii de studii sau alte înlesniri pentru perfecţionare a pregătirii profesionale;

g) să aibă repaos săptămînal şi concediu anual de odihnă plătit;

h) să beneficieze de condiţii corespunzătoare de protecţie a muncii, măsuri speciale de ocrotire pentru femei şi tineri;

i) să primească alocaţie de stat pentru copii, ajutoare materiale în cadrul asigurărilor sociale de stat, asistenţă medicală gratuită şi să beneficieze de înlesniri pentru trimitere la tratament şi odihnă în staţiuni balneo-climaterice;

j) să primească pensie în caz de invaliditate;

k) să obţină înlesniri pentru primirea, spre folosinţă, a unei locuinţe proprietate de stat sau pentru obţinerea creditelor de la stat în vederea construirii unei locuinţe proprietate personală;

l) să folosească baza materială a unităţilor socialiste de stat destinată activităţii culturale şi sportive.

De asemenea, personalul încadrat în muncă în unităţile socialiste de stat beneficiază şi de alte drepturi prevăzute în reglementările legale în vigoare.

Art. 5. Personalul încadrat în muncă în unităţile socialiste de stat are următoarele obligaţii:

a) să îndeplinească întocmai şi la timp sarcinile profesionale ce-i revin;

b) să execute cu grijă operaţiile de lucru, să realizeze lucrări de bună calitate, în conformitate cu standardele de stat şi normele în vigoare;

c) să respecte ordinea şi disciplina la locul de muncă;

d) să respecte programul de lucru, să folosească integral şi cu maximum de eficienţă timpul de muncă, pentru îndeplinirea obligaţiilor de serviciu;

e) să-şi ridice necontenit nivelul de pregătire profesională, să urmeze şi să absolve cursurile de perfecţionare organizate de unitatea respectivă;

f) să folosească pe deplin capacitatea de producţie a maşinilor, instalaţiilor şi a celorlalte mijloace de muncă;

g) să îngrijească cu spirit de răspundere utilajele, sculele şi dispozitivele cu care lucrează, să asigure ordinea şi curăţenia la locul de muncă;

h) să respecte cu stricteţe normele de consum de materii prime, materiale, combustibil şi energie electrică, să se preocupe intens şi sistematic de buna gospodărire a acestora şi realizarea de economii;

i) să contribuie la apărarea şi dezvoltarea proprietăţii socialiste;

j) să respecte normele de protecţie a muncii;

k) să păstreze secretul de stat;

l) să aibă o corectă comportare cetăţenească.

De asemenea, personalul încadrat în muncă în unităţile socialiste de stat are şi alte obligaţii prevăzute în reglementările legale în vigoare.

Conducerile unităţilor socialiste de stat au datoria să creeze condiţiile corespunzătoare pentru desfăşurarea normală a procesului de producţie, să asigure la timp materiile prime şi materialele, sculele şi dispozitivele, ca şi toate celelalte mijloace de muncă necesare, astfel încît personalul încadrat în fiecare unitate să-şi poată îndeplini sarcinile şi obligaţiile ce îi revin.

Art. 6. In sensul prezentei legi:

a) prin unităţi socialiste de stat se înţeleg ministerele, celelalte organe centrale, comitetele executive ale consiliilor populare judeţene, municipale, oraşeneşti, comunale, precum şi unităţile economice, administrative şi social-culturale subordonate acestora;

b) prin compartimente de muncă se înţeleg atelierele, sectoarele, laboratoarele, fermele, loturile, şantierele, secţiile, birourile, serviciile, direcţiile şi alte compartimente similare din structura unităţilor economice, social-culturale şi administrative;

c) prin funcţii de conducere se înţeleg şefii compartimentelor de muncă prevăzute la lit. b, conducătorii unităţilor socialiste de stat şi adjuncţii lor, inginerii-şefi, contabilii-şefi, precum şi celelalte funcţii de conducere prevăzute în nomenclatoarele de funcţii ale unităţilor socialiste de stat;

d) prin absolvenţi ai învăţămîntului mediu şi superior se înţeleg cadrele care, după absolvirea studiilor respective, au promovat examenele de diplomă.

CAPITOLUL II

MODUL DE ÎNCADRARE ŞI PROMOVARE ÎN MUNCĂ A PERSONALULUI ÎN UNITĂŢILE SOCIALISTE DE STAT

Art. 7. In unităţile socialiste de stat, încadrarea şi promovarea în muncă a personalului se fac pe bază de probă practică, examen sau concurs.

Pentru muncitori, încadrarea şi promovarea în muncă se fac pe bază de probă practică.

Pentru celelalte categorii de personal, încadrarea şi promovarea în muncă se fac pe bază de examen sau concurs. Concursul se organizează atunci cînd pentru ocuparea unui post vacant sînt mai mulţi candidaţi.

Art. 8. In scopul încadrării şi promovării în muncă a personalului, în unităţile socialiste de stat vor funcţiona următoarele comisii:

a) comisia tehnică de încadrare şi promovare a muncitorilor;

b) comisia de încadrare şi promovare a personalului tehnic, economic, de altă specialitate şi administrativ.

Componenţa acestor comisii este prevăzută în anexele 1 şi 2, care fac parte integrantă din prezenta lege.

Organul de conducere colectivă al unităţii poate înfiinţa comisii separate pe secţii sau sectoare, în funcţie de necesităţi.

Proba practică, examenul sau concursul se susţin în faţa comisiilor prevăzute la lit. a şi b.

Persoanele care candidează pentru ocuparea unui post ce necesită o specialitate care nu intră în profilul unităţii respective pot fi trimise spre a fi examinate de o comisie din cadrul altei unităţi socialiste de stat care are în profilul său asemenea specialităţi profesionale.

Pe baza rezultatelor obţinute la proba practică, examen sau concurs, comisiile au sarcina să prezinte conducerii unităţii respective lista candidaţilor reuşiţi.

A. Incadrarea în muncă a personalului

Art. 9. Incadrarea în muncă în unităţile socialiste de stat şi repartizarea pe posturi de execuţie a muncitorilor şi a celorlalte categorii de personal se fac în funcţie de:

a) studiile pe care le are fiecare persoană;

b) vechimea în meserie sau în specialitate prevăzută pentru postul respectiv;

c) modul în care şi-a desfăşurat activitatea profesională anterioară;

d) rezultatele obţinute la proba practică, examen sau concurs;

e) comportarea în societate.

La încadrarea în muncă a fiecărei persoane se va face un control medical temeinic, stabilindu-se dacă starea sănătăţii îi permite realizarea sarcinilor prevăzute pentru postul respectiv.

Condiţiile de studii şi vechime pentru ocuparea posturilor de muncitori, tehnicieni, maiştri, ingineri, economişti şi alte categorii de personal de execuţie sînt prevăzute în cap. III şi IV din prezenta lege.

In afara condiţiilor de mai sus, pentru ocuparea unor posturi, conducerile unităţilor vor putea stabili şi anumite condiţii specifice locului de muncă respectiv.

Art. 10. Incadrarea în muncă a unei persoane se aduce la cunoştinţa colectivului din compartimentul în care aceasta urmează să lucreze.

Art. 11. In unele cazuri, încadrarea în muncă se va putea face pe o perioadă de încercare, limitată la cel mult 30 de zile, în raport cu specificul fiecărui loc de muncă; dacă la sfîrşitul acestei perioade persoana respectivă s-a dovedit corespunzătoare, încadrarea va fi definitivată.

Art. 12. In cazul în care o persoană încadrată în muncă desfăşoară o activitate profesională necorespunzătoare sau nu respectă ordinea şi disciplina la locul de muncă, colectivul din compartimentul respectiv poate cere schimbarea acesteia din funcţie sau chiar îndepărtarea sa din unitate.

Organele de conducere colectivă au obligaţia să analizeze temeinic aceste cereri, să ia măsurile care se impun şi să informeze colectivul asupra hotărîrii luate.

B. Promovarea în muncă a personalului

Art. 13. In unităţile socialiste de stat va putea fi promovată în muncă persoana care îndeplineşte următoarele condiţii:

a) are studiile şi vechimea în specialitate, prevăzute pentru postul respectiv;

b) are o calificare corespunzătoare şi se preocupă de perfecţionarea pregătirii sale profesionale;

c) obţine rezultate deosebite în realizarea sarcinilor ce-i revin;

d) dovedeşte calităţi de bun organizator al producţiei şi muncii, exigenţă, capacitate de analiză şi previziune, adoptă decizii eficiente;

e) are o atitudine principială şi tovărăşească, foloseşte un stil de muncă corespunzător în activitatea de îndrumare şi control a colectivului cu care lucrează;

f) dovedeşte ataşament faţă de orînduirea socialistă şi faţă de interesele poporului, aplică cu consecvenţă politica partidului şi statului;

g) are o comportare demnă în societate.

Art. 14. Vor fi promovate în muncă cele mai bune cadre, indiferent de naţionalitate — români, maghiari, germani, sîrbi şi de alte naţionalităţi.

Se va acorda de asemenea atenţie promovării în muncă a celor mai competente femei.

Art. 15. Promovarea personalului se face — de regulă — dintr-o funcţie inferioară în cea imediat superioară.

Art. 16. La promovarea într-o funcţie de conducere a unei persoane se va cere părerea colectivului în care aceasta lucrează, în legătură cu activitatea desfăşurată. Vor fi promovate în funcţii de conducere acele persoane care au obţinut cele mai bune recomandări din partea colectivului respectiv. Consultarea colectivelor de muncă se va organiza de către organele sindicale, împreună cu organele de conducere colectivă a unităţilor respective.

Art. 17. Pentru cunoaşterea posibilităţilor şi a perspectivelor de dezvoltare şi promovare a cadrelor, în scopul repartizării şi utilizării judicioase a acestora, al aplicării cu stricteţe la fiecare loc de muncă a principiului socialist de repartiţie după cantitatea, calitatea şi importanţa socială a muncii, toate unităţile socialiste de stat vor introduce un sistem de apreciere anuală a personalului tehnic, economic, de altă specialitate şi administrativ. Sistemul de apreciere va putea fi extins şi la unele categorii de muncitori.

Aprecierile anuale se păstrează la serviciul de personal şi învăţămînt al unităţii.

Art. 18. Aprecierile vor reflecta sintetic activitatea desfăşurată pe baza următoarelor criterii:

— rezultatele obţinute în îndeplinirea sarcinilor de serviciu;

— nivelul pregătirii profesionale şi de cultură generală, preocuparea pentru îmbogăţirea cunoştinţelor de specialitate;

— calităţile personale — spiritul de iniţiativă, disciplina în muncă, conştiinciozitatea şi perseverenţa în îndeplinirea sarcinilor, prestigiul profesional;

— preocuparea faţă de interesele unităţii, grija pentru apărarea proprietăţii socialiste, aplicarea legilor şi păstrarea secretului de stat;

— comportarea în societate.

Aprecierile vor conţine un calificativ — foarte bun, bun, satisfăcător sau slab — în raport cu modul în care fiecare persoană corespunde cerinţelor postului pe care îl ocupă.

Art. 19. Aprecierile şi calificativele se acordă — la propunerea şefului compartimentului de muncă respectiv — de către un colectiv stabilit de conducătorul unităţii. Aprecierile şi calificativele se aduc la cunoştinţa celui în cauză.

Art. 20. Pentru conducătorul unităţii socialiste de stat, aprecierile şi calificativele se acordă de către organul de conducere colectivă al unităţii ierarhic superioare.

Art. 21. Conducerile unităţilor socialiste de stat au obligaţia să analizeze aprecierile şi calificativele acordate şi să ţină seama de acestea, atît la repartizarea judicioasă a cadrelor pe locuri de muncă, cît şi la promovarea lor în funcţii superioare.

CAPITOLUL III

CONDIŢII DE STUDII ŞI VECHIME PENTRU ÎNCADRAREA ŞI PROMOVAREA ÎN MUNCĂ A PERSONALULUI DIN UNITĂŢILE ECONOMICE

A. Pentru încadrarea în muncă a personalului de execuţie

Art. 22. Pot fi încadraţi în unităţile economice, ca muncitori calificaţi:

a) absolvenţii şcolilor profesionale sau ai liceelor de specialitate;

b) muncitorii care au dobîndit calificarea la locul de muncă prin ucenicie sau prin cursuri de calificare.

In vederea încadrării, muncitorii calificaţi vor susţine o probă practică constînd din executarea unei lucrări de categoria în care urmează a fi încadraţi, stabilită de şeful compartimentului în care aceştia vor lucra. Incadrarea muncitorilor calificaţi în categorii superioare se face, de asemenea, pe bază de probă practică, constînd din executarea unei lucrări de categoria în care muncitorii urmează a fi încadraţi. Proba practică se susţine în faţa comisiei tehnice de încadrare şi promovare a muncitorilor.

La proba practică, în vederea încadrării în categorii superioare, vor fi admişi muncitorii care îndeplinesc — cumulativ — următoarele condiţii:

— au efectuat în ultimele 3 luni lucrări superioare categoriei lor de încadrare;

— şi-au realizat sarcinile ce le-au revenit, cu respectarea calităţii prescrise;

— îndeplinesc condiţiile de vechime prevăzute în reglementările legale în vigoare;

— unitatea are prevăzut în planul său un volum suficient de lucrări corespunzătoare categoriei la care muncitorii solicită să fie încadraţi.

Art. 23. Incadrarea muncitorilor necalificaţi se face la propunerea maistrului sau a şefului compartimentului respectiv, care a verificat, pe baza unei probe practice, capacitatea lor de a îndeplini sarcinile ce le revin.

In acelaşi mod se face încadrarea în muncă pe posturi de portari, curieri, personal de serviciu şi pe alte posturi similare.

Art. 24. In funcţia de tehnician, proiectant sau în alte funcţii echivalente pot fi încadraţi:

a) absolvenţii liceelor de specialitate cu profil tehnic;

b) absolvenţii şcolilor de maiştri;

c) absolvenţii şcolilor de specializare post-liceală cu profil tehnic;

d) absolvenţii liceelor de cultură generală, cu o vechime de 5 ani ca muncitori calificaţi;

e) muncitorii de înaltă calificare, absolvenţi ai şcolilor profesionale, cu o vechime de 8 ani ca muncitori calificaţi.

Art. 25. In funcţia de tehnician principal, proiectant principal sau în alte funcţii echivalente pot fi încadraţi:

a) tehnicienii şi cadrele care ocupă alte funcţii tehnice, cu o vechime de cel puţin 5 ani în astfel de funcţii;

b) muncitorii specialişti şi muncitorii încadraţi în categoria cea mai mare de calificare din reţeaua ramurii respective, absolvenţi ai şcolilor prevăzute la art. 24;

c) absolvenţii liceelor de cultură generală, care au stagiul prevăzut la lit. a, dacă au absolvit şi un curs de specializare cu profil tehnic.

Art. 26. In funcţia de subinginer pot fi încadraţi absolvenţii învăţămîntului de subingineri în specialitatea respectivă.

Art. 27. In funcţia de subinginer principal pot fi încadraţi subinginerii care au o vechime de cel puţin 8 ani în funcţii tehnice.

Art. 28. In funcţia de inginer, chimist, fizician sau în alte funcţii echivalente pot fi încadraţi absolvenţii institutelor de învăţămînt superior în specialitatea respectivă sau în specialităţi înrudite.

Art. 29. In funcţia de inginer principal, chimist principal, fizician principal sau în alte funcţii echivalente pot fi încadraţi inginerii, chimiştii, fizicienii care au o vechime de cel puţin 8 ani în funcţiile prevăzute la art. 28. Pentru cei care înainte de absolvirea învăţămîntului superior au ocupat funcţii medii în specialitate se poate lua în calcul şi jumătate din timpul cît au lucrat în funcţiile respective.

B. Pentru promovarea în funcţii de conducere

Art. 30. In funcţia de maistru pot fi promovaţi:

a) absolvenţii şcolilor de maiştri, avînd specialitatea respectivă;

b) absolvenţii liceelor de specialitate cu profil tehnic, avînd o practică în producţie de cel puţin 5 ani ca muncitori;

c) muncitorii de înaltă calificare — încadraţi în categoria cea mai mare de calificare din reţeaua ramurii respective — care au experienţă în producţie de cel puţin 8 ani şi dovedesc capacitate de conducere şi organizare. Maiştrii promovaţi din rîndul muncitorilor de înaltă calificare au obligaţia ca, în termen de 3 ani de la numirea lor în această funcţie, să absolve un curs special de maiştri.

Art. 31. In funcţia de maistru principal pot fi promovate cadrele care îndeplinesc condiţiile prevăzute la art. 30 şi au o vechime de cel puţin 5 ani pe posturi de maistru.

Art. 32. In funcţia de şef de atelier pot fi promovaţi:

a) inginerii care au o vechime în specialitatea funcţiei de cel puţin 4 ani;

b) subinginerii care au o vechime în specialitatea funcţiei de cel puţin 6 ani;

c) maiştrii şi tehnicienii cu studii medii care au o vechime în funcţii tehnice de cel puţin 8 ani.

Art. 33. In funcţia de şef de secţie pot fi promovaţi, de regulă, şefii de atelier care au o vechime în această funcţie de cel puţin 3 ani. De asemenea, vor putea fi promovaţi:

a) inginerii care au o vechime în specialitatea funcţiei de cel puţin 7 ani;

b) subinginerii care au o vechime în specialitatea funcţiei de cel puţin 9 ani;

c) maiştrii şi tehnicienii cu studii medii care au o vechime în funcţii tehnice de cel puţin 11 ani; aceştia nu pot ocupa funcţia de şef de secţie la secţiile de grad special.

Art. 34. In funcţia de şef de serviciu tehnic sau tehnico-economic pot fi promovaţi:

a) inginerii, economiştii şi alţi absolvenţi ai învăţămîntului superior care au o vechime în specialitatea funcţiei de cel puţin 8 ani;

b) subinginerii care au o vechime în specialitatea funcţiei de cel puţin 7 ani la unităţile de gradul IV şi cel puţin 6 ani la unităţile de gradul V;

c) absolvenţii învăţămîntului mediu care au îndeplinit funcţii tehnice, respectiv economice, şi au o vechime în aceste funcţii de cel puţin 9 ani la unităţile de gradul IV şi cel puţin 8 ani la unităţile de gradul V.

Art. 35. In funcţia de inginer-şef pot fi promovaţi, de regulă, şefii de secţii sau şefii de servicii cu profil tehnic, absolvenţi ai învăţămîntului superior tehnic, care au o vechime în specialitatea funcţiei de cel puţin 9 ani.

Art. 36. In funcţia de director în unităţile economice pot fi promovate, de regulă, cadrele care au ocupat funcţiile de şef de atelier, şef de secţie sau şef de serviciu, inginer-şef, au acumulat o bogată experienţă în organizarea şi conducerea producţiei şi a muncii, au dovedit un înalt grad de pregătire profesională, militează cu fermitate pentru înfăptuirea politicii partidului şi statului, mobilizează colectivele cu care lucrează la îndeplinirea exemplară a sarcinilor, au o comportare ireproşabilă în societate şi îndeplinesc, cumulativ, următoarele condiţii:

a) sînt absolvenţi ai învăţămîntului superior;

b) au o vechime în specialitate de cel puţin 11 ani;

c) sînt absolvenţi ai unui curs de perfecţionare în domeniul conducerii şi organizării producţiei şi a muncii.

La unităţile de gradul IV, în funcţia de director pot fi promovaţi subinginerii care au vechimea în specialitatea funcţiei de cel puţin 10 ani, precum şi absolvenţii învăţămîntului mediu care au îndeplinit funcţii în specialitate, avînd vechimea în aceste funcţii de cel puţin 12 ani.

Pentru unităţile de gradele V şi VI, vechimea prevăzută la alineatul precedent se reduce cu cîte 1 an pentru fiecare grad.

Art. 37. Condiţiile de vechime prevăzute în art. 32—36 se referă la atelierele, secţiile şi respectiv unităţile de gradul I, afară de cazurile cînd în articolele respective sînt făcute menţiuni speciale. Diferenţierea condiţiilor de vechime pentru celelalte grade, precum şi pentru funcţii specifice, este prevăzută în anexa 3, care face parte integrantă din prezenta lege.

CAPITOLUL IV

CONDIŢII DE STUDII ŞI VECHIME PENTRU ÎNCADRAREA ŞI PROMOVAREA ÎN MUNCĂ A PERSONALULUI DIN UNITĂŢILE ADMINISTRAŢIEI DE STAT ŞI INSTITUŢIILE SOCIAL-CULTURALE

A. Pentru încadrarea în muncă a personalului de execuţie

Art. 38. In funcţii medii economice, social-culturale, de altă specialitate şi administrative — contabil, statistician, inspector, îndrumător cultural, secretar de consiliu popular comunal sau în alte funcţii echivalente — pot fi încadraţi:

a) absolvenţii liceelor de specialitate;

b) absolvenţii şcolilor de specializare post-liceală;

c) absolvenţii liceelor de cultură generală, care şi-au însuşit în practică cunoştinţele de specialitate strict necesare.

Art. 39. In funcţii superioare de specialitate — economist, jurisconsult, redactor, secretar de consilii populare judeţene, municipale şi oraşeneşti sau în alte funcţii echivalente — pot fi încadraţi absolvenţii învăţămîntului superior de specialitate.

Art. 40. In posturi de funcţionari administrativi — registrator, arhivar, casier, dactilograf sau în alte posturi echivalente — pot fi încadraţi, în conformitate cu anexa 3:

a) absolvenţii liceelor de cultură generală;

b) absolvenţii şcolilor generale.

Art. 41. Incadrarea în funcţia de economist principal, jurisconsult principal, redactor principal sau în alte funcţii echivalente se face din rîndul economiştilor, jurisconsulţilor, respectiv redactorilor, care au o vechime în aceste funcţii de cel puţin 8 ani.

Incadrarea în funcţia de contabil principal, dactilograf principal, registrator principal sau în alte funcţii echivalente se face din rîndul contabililor, dactilografilor, registratorilor care au o vechime în aceste funcţii de cel puţin 5 ani.

B. Pentru promovarea în funcţii de conducere

Art. 42. In funcţia de şef de birou pot fi promovaţi:

a) pentru birourile economice şi de altă specialitate, absolvenţii învăţămîntului superior care au o vechime în specialitatea funcţiei de cel puţin 8 ani;

b) pentru birourile de personal:

— absolvenţii învăţămîntului superior care au o vechime în specialitatea funcţiei de cel puţin 6 ani;

— absolvenţii învăţămîntului mediu care au o vechime în specialitatea funcţiei de cel puţin 10 ani;

c) pentru birourile administrative, absolvenţii învăţămîntului mediu care au o vechime în specialitatea funcţiei de cel puţin 7 ani.

Art. 43. In funcţia de şef de serviciu pot fi promovaţi:

a) pentru serviciile economice şi de altă specialitate, absolvenţii învăţămîntului superior care au o vechime în specialitatea funcţiei de cel puţin 10 ani;

b) pentru serviciile de personal-învăţămînt, absolvenţii învăţămîntului superior care au o vechime în specialitatea funcţiei de cel puţin 10 ani;

c) pentru serviciile de personal:

— absolvenţii învăţămîntului superior care au o vechime în specialitatea funcţiei de cel puţin 8 ani;

— absolvenţii învăţămîntului mediu care au o vechime în specialitatea funcţiei de cel puţin 10 ani, precum şi absolvenţii învăţămîntului mediu care au îndeplinit funcţii în specialitate, avînd vechimea în aceste funcţii de cel puţin 12 ani.

Pentru unităţile de gradele V şi VI, vechimea prevăzută la alineatul precedent se reduce cu cîte 1 an pentru fiecare grad.

Art. 44. In funcţia de contabil-şef pot fi promovate cadrele care au îndeplinit succesiv funcţii de contabil, contabil principal, şef birou contabilitate, şef serviciu cu profil economic, absolvenţi ai învăţămîntului superior economic care au o vechime în specialitatea funcţiei de cel puţin 11 ani.

Art. 45. In funcţia de director sau director general în organele centrale ale administraţiei de stat pot fi promovate cadrele care, pe lîngă cele prevăzute la art. 36, alin. 1, îndeplinesc, cumulativ, şi următoarele condiţii:

a) sînt absolvenţi ai învăţămîntului superior de specialitate;

b) au o vechime în specialitate de cel puţin 12 ani;

c) sînt absolvenţi ai unui curs de perfecţionare în domeniul conducerii şi organizării producţiei şi a muncii.

Art. 46. Condiţiile de vechime prevăzute în art. 42—45 se referă la organele centrale ale administraţiei de stat. La organele locale ale administraţiei de stat, instituţiile social-culturale şi administrative subordonate organelor centrale şi locale, precum şi la unităţile economice care au asemenea funcţii, diferenţierea acestor condiţii de vechime — pentru funcţiile menţionate în aceste articole şi pentru anumite funcţii specifice — este prevăzută în anexa 3, care face parte integrantă din prezenta lege.

In cazul cînd în unităţile administraţiei de stat sau în instituţiile social-culturale există unele funcţii care în prezenta lege sînt prevăzute pentru unităţile economice, condiţiile de studii şi vechime sînt cele menţionate în capitolul III, respectiv în anexa 3.

CAPITOLUL V

ORGANIZAREA ŞI DESFĂŞURAREA EXAMENELOR SAU CONCURSURILOR

Art. 47. Organizarea examenelor sau concursurilor pentru încadrarea şi promovarea în muncă se face de comisiile prevăzute la art. 8 din unităţile socialiste de stat respective.

Pentru funcţiile de director, inginer-şef şi contabil-şef se va constitui o comisie de examinare în cadrul unităţii ierarhic superioare, al cărei

(continuare în pag. a 3-a)

Proiect

LEGE

privind încadrarea şi promovarea în muncă a personalului din unităţile socialiste de stat

(urmare din pag. a 2-a)

președinte va fi, după caz, ministrul, președintele consiliului popular, directorul general al centralei sau împuterniciții acestora.

Art. 48. Examenul sau concursul constă din :

a) verificarea cunoștințelor profesionale de specialitate ;

b) susținerea unei lucrări practice.

Pentru funcțiile de conducere se va pune un accent deosebit pe verificarea cunoștințelor candidatului în domeniul conducerii și organizării producției și a muncii.

Lucrarea practică pentru ocuparea funcției de director va consta din elaborarea unui proiect privind căile de îmbunătățire a activității unui compartiment de muncă din cadrul unității în care lucrează candidatul respectiv.

Art. 49. În scopul repartizării judicioase pe locuri de muncă, în raport de aptitudinile fiecărula, la încadrarea sau promovarea în muncă a personalului vor putea fi folosite și unele teste privind însușirile native — inteligența, atenția, percepția, memoria, reflexele — din care să rezulte dacă persoana testată este indicată să ocupe postul respectiv.

Art. 50. Pe baza rezultatelor obținute la examen sau concurs, comisia de încadrare și promovare a personalului tehnic, economic, de altă specialitate și administrativ va stabili lista candidaților reușiți. Organul de conducere colectivă sau, după caz, conducătorul unității, va încadra sau promova în postul vacant pe unul dintre candidații reușiți care, pe lîngă rezultatele obținute la examen sau concurs, are recomandări favorabile din partea colectivului unde își desfășoară activitatea și a primit cele mai bune aprecieri și calificative în ultimii doi ani.

Ceilalți candidați reușiți pot fi numiți în funcții echivalente sau inferioare, devenite vacante în termen de un an, în cadrul aceleiași unități, fără a susține un nou examen sau concurs.

Art. 51. În scopul încadrării și promovării în muncă a celor mai bune cadre, creării condițiilor pentru participarea unui număr cît mai mare de persoane la examene sau concursuri, posturile vacante vor fi afișate — la loc vizibil — în unitatea respectivă.

Pentru ocuparea funcției de director, unitățile socialiste de stat sînt obligate să publice posturile vacante și data ținerii concursului în Buletinul Oficial al Republicii Socialiste România și în presa centrală sau locală.

În același mod se va putea proceda și în cazul altor posturi de conducere devenite vacante.

Art. 52. Conducerile unităților socialiste de stat vor numi, prin decizie, în posturile de director devenite vacante, pînă la ocuparea acestora pe bază de examen sau concurs, un înlocuitor cu delegație.

Art. 53. Cadrele cu funcții de conducere care doresc să se înscrie la examenul sau concursul pentru ocuparea unui post într-o altă unitate sînt obligate să anunțe aceasta, în prealabil, conducerii unității în care lucrează.

Art. 54. În cazul în care, după organizarea examenului sau concursului, postul vacant nu a putut fi ocupat, organele de conducere colectivă pot numi în funcția respectivă — fără examen sau concurs — un cadru care îndeplinește criteriile prevăzute în prezenta lege.

Art. 55. Absolvenții liceelor de specialitate, școlilor de specializare post-liceală, învățămîntului de subingineri și învățămîntului superior vor susține o probă practică după expirarea perioadei de stagiu prevăzută de reglementările legale în vigoare. În perioada de stagiu, acestora li se vor încredința sarcini, atribuții și răspunderi concrete.

Cei care nu vor reuși la proba practică nu vor fi definitivați în funcție, urmînd să-și continue stagiul ; aceștia au însă dreptul să se prezinte la alte probe practice, la intervale de cel puțin 6 luni.

Art. 56. Promovarea în funcția de director general în cadrul ministerelor, celorlalte organe centrale și locale, centralelor, unităților cu statut de centrală, precum și în cadrul altor unități unde există această funcție, se face fără examen sau concurs.

Art. 57. Încadrarea în muncă a personalului la unitățile nou înființate se poate face fără examen sau concurs. Încadrarea pe posturi care au devenit ulterior vacante la aceste unități se face conform prevederilor prezentei legi.

La celelalte unități, cadrele care sînt transferate în interesul serviciului, în aceleași funcții, în funcții echivalente sau în funcții inferioare, nu sînt obligate să susțină un examen sau concurs.

Art. 58. În cazul cînd persoana care urmează a fi încadrată sau promovată în muncă într-un post vacant, ca urmare a reușitei la examen sau concurs, lucrează în altă unitate, transferul se consideră în interesul serviciului, dacă conducerea unității de la care pleacă și organul ierarhic superior al acesteia sînt de acord cu transferul.

CAPITOLUL VI

DISPOZIȚII TRANZITORII ȘI FINALE

Art. 59. Pe data apariției prezentei legi, comisiile tehnice de încadrare a muncitorilor în categorii de calificare, existente în unități, se transformă în comisii tehnice de încadrare și promovare a muncitorilor.

În termen de 30 zile de la aceeași dată, în toate unitățile socialiste de stat vor lua ființă comisiile de încadrare și promovare a personalului tehnic, economic, de altă specialitate și administrativ, prevăzute la art. 8, lit. b.

Art. 60. Funcțiile de execuție și de conducere pot fi ocupate și de cadrele care au absolvit instituții de învățămînt echivalente cu acelea prevăzute în prezenta lege.

Art. 61. Consiliile de administrație ale centralelor industriale și celorlalte unități cu statut de centrală, precum și comitetele executive ale consiliilor populare județene, respectiv al municipiului București, pot reduce vechimea minimă prevăzută, cu 1—3 ani, în cazul promovării în funcții de conducere a cadrelor tinere care îndeplinesc condițiile de studii, au efectuat perioada de stagiu prevăzută de reglementările legale, au dovedit competență și spirit organizatoric și au obținut rezultate deosebite în activitatea practică. Pentru aparatul propriu al ministerelor și celorlalte organe centrale, precum și pentru unitățile subordonate direct acestora, reducerea vechimii minime se va putea aproba de către conducerea ministerelor sau organelor centrale respective.

Art. 62. În mod excepțional, la unitățile de gradele I—III din ramurile : circulația mărfurilor, agricultură, gospodărie comunală și industrie locală, unde nu se vor putea asigura cadre cu studii superioare, în vederea promovării lor în funcțiile de conducere pentru care sînt prevăzute asemenea studii, organele de conducere colectivă ale ministerelor, celorlalte organe centrale și comitetele executive ale consiliilor populare județene, respectiv al municipiului București, vor putea aproba, de la caz la caz, ca aceste funcții să fie ocupate de cadre cu studii medii, care au o vechime îndelungată în specialitatea funcțiilor respective, au obținut rezultate deosebite în activitatea profesională și au calități și aptitudini pentru munca de conducere.

Art. 63. Prin hotărîre a Consiliului de Miniștri, în termen de 6 luni se vor aproba :

a) indicatoare de studii și vechime pentru funcțiile specifice fiecărui domeniu de activitate, în concordanță cu prevederile prezentei legi ;

b) reglementări privind aplicarea sistemului unitar de apreciere anuală a personalului, prevăzut la art. 17—21 inclusiv ;

c) atribuțiile și sarcinile ce revin compartimentelor de personal și învățămînt din unitățile socialiste de stat, ca urmare a aplicării prevederilor prezentei legi și a altor reglementări legale în vigoare privind perfecționarea pregătirii profesionale a cadrelor.

De asemenea, Consiliul de Miniștri va lua măsuri pentru elaborarea statutelor personalului, pe ramuri și profesii. În aceste statute se vor prevedea criteriile specifice privind încadrarea și promovarea personalului, potrivit prevederilor prezentei legi, adaptate la condițiile concrete existente în ramura respectivă.

Art. 64. Încadrarea și promovarea personalului în funcții didactice, juridice, medico-sanitare și de cercetare se vor face pe baza statutelor sau altor reglementări legale specifice sectoarelor de activitate respective, adaptate la principiile prezentei legi.

Ministerul Forțelor Armate, Ministerul Afacerilor Interne, Consiliul Securității Statului, precum și alte organe de stat la care natura activității necesită un sistem propriu de încadrare și promovare a personalului vor aplica prevederile prezentei legi în mod corespunzător specificului lor.

Art. 65. Persoanele încadrate în unitățile socialiste de stat înaintea apariției prezentei legi — cu respectarea reglementărilor legale — care nu îndeplinesc condițiile de studii sau vechime prevăzute în prezenta lege, vor putea ocupa în continuare aceleași funcții, dacă s-au dovedit corespunzătoare funcției respective.

Prevederile alineatului precedent se aplică și în cazul cînd aceste persoane se transferă la alte unități, dacă își păstrează vechimea neîntreruptă în muncă, conform prevederilor art. 10 din Legea nr. 1 din 1970 privind organizarea și disciplina muncii în unitățile socialiste de stat.

Art. 66. Directorii în funcție la data apariției prezentei legi, din toate unitățile socialiste de stat, vor trebui ca pînă la 31 decembrie 1973 să absolve un curs de perfecționare a pregătirii în domeniul conducerii și organizării producției și a muncii.

Art. 67. În scopul desfășurării în bune condiții a acțiunii de perfecționare a pregătirii profesionale a personalului încadrat în muncă, în fiecare unitate socialistă de stat va lua ființă o comisie de calificare și perfecționare a pregătirii profesionale, care are sarcina să coordoneze întreaga activitate din acest domeniu. Din această comisie vor face parte cele mai pregătite cadre din unitatea respectivă, care au o bogată experiență profesională.

Art. 68. Se recomandă organizațiilor cooperatiste și celorlalte organizații obștești, ca, pe baza prevederilor prezentei legi, să stabilească reglementări corespunzătoare pentru domeniul lor de activitate.

Art. 69. Pe data intrării în vigoare a prezentei legi se abrogă orice alte dispoziții contrare, cu excepția celor privind ocuparea funcțiilor eligibile.

ANEXA 1

Componența comisiei tehnice de încadrare și promovare a muncitorilor

— **Președinte :** împuternicitul conducătorului unității ;
— **Secretar :** delegatul compartimentului de personal ;
— **Membri :** șeful secției ;
— maistrul în sectorul căruia lucrează muncitorul respectiv ;
— delegatul sindicatului.

Comisia va fi completată cu 1—3 ingineri, tehnologi sau muncitori de înaltă calificare.

ANEXA 2

Componența comisiei de încadrare și promovare a personalului tehnic, economic, de altă specialitate și administrativ

— **Președinte :** împuternicitul conducătorului unității ;
— **Secretar :** delegatul compartimentului de personal ;
— **Membri :** șeful compartimentului de muncă în care se află postul vacant ;
— delegatul sindicatului.

În vederea ținerii examenului sau concursului, comisia va fi completată cu cadre de specialitatea postului vacant din unitatea respectivă. De asemenea, comisia poate fi completată cu cadre din afara unității cum sînt : cadre universitare, cercetători științifici sau alți specialiști, cu acordul conducerii întreprinderii sau instituției din care aceștia fac parte.

ANEXA 3

CONDIȚII DE STUDII ȘI VECHIME

necesare pentru ocuparea funcțiilor tehnice, economice, de altă specialitate și administrative

Nr. crt.	FUNCȚIA ȘI STUDIILE	Vechimea în specialitate (ani) pentru ocuparea funcțiilor din: Unități economice — întreprinderi și alte unități economice — Gradul: Unități cu statut de centrală	Gradul: Special	Gradul: I	Gradul: II	Gradul: III	Gradul: IV	Gradul: V	Gradul: VI	Administrația de stat — Aparatul consiliilor populare: Aparatul ministerelor și celorlalte organe centrale	Județe și municipiul București	Municipii și sectoare ale municipiului București	Orașe și comune
A.	B.	1.	2	3.	4.	5.	6.	7.	8.	9.	10.	11.	12.
1.	**Director general** — Absolvenți ai învățămîntului superior de specialitate	12								14			
2.	**Director** — Absolvenți ai învățămîntului superior de specialitate		12	11	10	9	8	7	6				
	— Absolvenți ai învățămîntului de subingineri de specialitate.						10	9	8				
	— Absolvenți ai învățămîntului mediu care au îndeplinit funcții de specialitate.						12	11	10				
3.	**Director tehnic** — Absolvenți ai învățămîntului superior tehnic de specialitate.		11	10									
4.	**Inginer șef** — Absolvenți ai învățămîntului superior tehnic de specialitate.		9	9	9	8	7	6	5				
5.	**Contabil șef** — Absolvenți ai învățămîntului superior economic.		11	10	9	8	7	6	5	11			
	— Absolvenți ai învățămîntului mediu care au îndeplinit funcții economice.						11	10	9				
6.	**Director** (direcții tehnice, tehnico-economice) — Absolvenți ai învățămîntului superior tehnic de specialitate, respectiv economic	11								12	10		
7.	**Director** (direcții economice de altă specialitate) — Absolvenți ai învățămîntului superior economic, respectiv ai învățămîntului superior de altă specialitate	11								12	10		
8.	**Director** (direcția personal-învățămînt) — Absolvenți ai învățămîntului superior	11								12			
9.	**Director** (direcția personal) — Absolvenți ai învățămîntului superior	11								12			
	— Absolvenți ai învățămîntului mediu	15											
10.	**Director** (direcția secretariat-administrativ) — Absolvenți ai învățămîntului superior									12	10		
11.	**Director** (direcția administrativă) — Absolvenți ai învățămîntului superior	10	10	9						11			
	— Absolvenți ai învățămîntului mediu	14	14	13						15			
12.	**Secretar comitet executiv al consiliului popular** — Absolvenți ai învățămîntul superior juridic										10	8	5 — orașe 6 — comune
	— Absolvenți ai învățămîntului mediu												
13.	**Șef serviciu** (servicii tehnice, tehnico-economice) — Absolvenți ai învățămîntului superior tehnic de specialitate, respectiv economic	9	8	8	7	6	5	4		10	8	6	
	— Absolvenți ai învățămîntului de subingineri de specialitate						7	6					
	— Absolvenți ai învățămîntului mediu care au îndeplinit funcții tehnice, respectiv economice						9	8					
14.	**Șef serviciu** (servicii economice, de altă specialitate) — Absolvenți ai învățămîntului economic, respectiv ai învățămîntului superior de altă specialitate	9	9	8	7	6	5	4		10	8	6	5
	— Absolvenți ai învățămîntului mediu care au îndeplinit funcții economice, respectiv absolvenți ai învățămîntului mediu de specialitate						10	9	8		12	10	9
15.	**Consilier juridic șef** — Absolvenți ai învățămîntului superior juridic.									10			
16.	**Șef serviciu** (servicii învățămînt, personal-învățămînt) — Absolvenți ai învățămîntului superior.	9								10			
17.	**Șef serviciu** (serviciul personal). — Absolvenți ai învățămîntului superior.	7	7	6	5					8	6		
	— Absolvenți ai învățămîntului mediu.	11	11	10	9	8	7	6		12	10		
18.	**Șef serviciu** (serviciul secretariat-administrativ). — Absolvenți ai învățămîntului mediu.	8	8	7	6	5	4	3		10	7	5	
19.	**Șef birou** (birouri tehnice, tehnico-economice). — Absolvenți ai învățămîntului superior tehnic de specialitate, respectiv economic.	7	7	7	6	5	4	3		8			
	— Absolvenți ai învățămîntului de subingineri de specialitate.						6	5					
	— Absolvenți ai învățămîntului mediu care au îndeplinit funcții tehnice, respectiv economice.						8	7					
20.	**Șef birou** (birouri economice, de altă specialitate). — Absolvenți ai învățămîntului superior economic, respectiv ai învățămîntului superior de altă specialitate.	7	7	7	6	5	4	3		8	7	5	
	— Absolvenți ai învățămîntului mediu care au îndeplinit funcții economice, respectiv ai învățămîntului mediu de specialitate.						9	8	7		11	9	8
21.	**Șef birou** (biroul învățămînt, personal-învățămînt). — Absolvenți ai învățămîntului superior.	7								8			
22.	**Șef birou** (biroul personal) — Absolvenți ai învățămîntului superior.									6			
	— Absolvenți ai învățămîntului mediu.	9	9	9	8	7	6	5		10	9	7	
23.	**Șef birou** (biroul secretariat-administrativ) — Absolvenți ai învățămîntului mediu	6	6	6	5	4	3	3		7	6	4	3
24.	**Șef serviciu** (serv. contabilitate al administrației centrale) — Absolvenți ai învățămîntului superior economic.									8			
	— Absolvenți ai învățămîntului mediu care au îndeplinit funcții economice.									12			
25.	**Șef birou** (biroul contabilitate al administrației centrale). — Absolvenți ai învățămîntului mediu care au îndeplinit funcții economice.									10			
26.	**Șef secție** (secție producție) **Șef sector** (sector minerit) — Absolvenți ai învățămîntului superior de specialitate		8	7	6	5	3						
	— Absolvenți ai învățămîntului de subingineri de specialitate.		10	9	8	7	5						
	— Maiștri și absolvenți ai învățămîntului mediu care au îndeplinit funcții tehnice			11	10	9	7						
27.	**Șef atelier** (atelier de producție) **Șef raion** (raion, revir minerit) — Absolvenți ai învățămîntului superior de specialitate		4	4	4	3	2	2					
	— Absolvenți ai învățămîntului de subingineri de specialitate		6	6	6	5	4	4					
	— Maiștri și absolvenți ai învățămîntului mediu, care au îndeplinit funcții tehnice		8	8	8	7	6	6					
28.	**Șef șantier** — Absolvenți ai învățămîntului superior de specialitate			9	8	7	6						
	— Absolvenți ai învățămîntului de subingineri de specialitate					9	8	7	6				
	— Maiștri și absolvenți ai învățămîntului mediu, care au îndeplinit funcții tehnice					10	9	8					
29.	**Șef lot** — Absolvenți ai învățămîntului superior de specialitate			7	6	5	4						
	— Absolvenți ai învățămîntului de subingineri de specialitate			9	8	7	6	5	4				
	— Maiștri și absolvenți ai învățămîntului mediu, care au îndeplinit funcții tehnice.				10	9	8	7	6				
30.	**Șef autobază** — Absolvenți ai învățămîntului superior tehnic de specialitate.	8		7	6	5	4						
	— Absolvenți ai învățămîntului de subingineri de specialitate.	10		9	8	7	6	5	4				
	— Maiștri și absolvenți ai învățămîntului mediu, care au îndeplinit funcții tehnice.			11	10	9	8	7	6				
31.	**Șef depou** — Absolvenți ai învățămîntului superior tehnic de specialitate.	8		7	6	5	4	3					
	— Absolvenți ai învățămîntului de subingineri de specialitate sau absolvenții școlilor superioare C.F.R. de specialitate.	10		9	8	7	6	5					
	— Absolvenți ai școlii de mecanici de locomotive și școală sau examen de șef depou.			11	10	9	8	7					
32.	**Maistru** — Absolvenții școlilor de maiștri de specialitate.												
	— Absolvenții liceelor de specialitate cu profil tehnic, cu practică în producție de 5 ani ca muncitor.												
	— Muncitorii de înaltă calificare încadrați în categoria cea mai mare de calificare din rețeaua ramurii respective, care au experiență în producție de cel puțin 8 ani și dovedesc capacitate de conducere și organizare, cu obligația ca în termen de 3 ani de la numire să absolve un curs special de maiștri.												
33.	**Maistru principal** — Cadrele care îndeplinesc condițiile de la punctul 32 și au o vechime de cel puțin 5 ani pe posturi de maistru.												

(continuare în pag. a 4-a)

Proiect Lege privind încadrarea și promovarea în muncă a personalului din unitățile socialiste de stat

Nr. crt.	Funcția și studiile	Vechimea în specialitate (ani) pentru ocuparea funcțiilor din: Unități economice — Unități cu statut de centrală	Unități economice — Întreprinderi și alte unități economice	Administrația de stat — Aparatul ministerelor și celorlalte organe centrale	Administrația de stat — Aparatul consiliilor populare
A	B	1	2	3	4
34.	**Inspector general (în compartimente de inspecție și control).** — Absolvenți ai învățământului superior de specialitate.			14	
35.	**Inspector principal (în compartimente de inspecție și control).** — Absolvenți ai învățământului superior de specialitate.			8	8
36.	**Inspector (în compartimente de inspecție și control).** — Absolvenți ai învățământului superior de specialitate.			4	3
37.	**Inginer principal I, economist principal I, chimist principal I, fizician principal I.** — Absolvenți ai învățământului superior tehnic de specialitate, respectiv economic, universitar de specialitate.	14		14	
38.	**Inginer principal II, economist principal II, chimist principal II, fizician principal II.** — Absolvenți ai învățământului superior tehnic de specialitate, respectiv economic, universitar de specialitate.	11		11	
39.	**Inginer principal III, economist principal III, chimist principal III, fizician principal III.** — Absolvenți ai învățământului superior tehnic de specialitate, respectiv economic, universitar de specialitate.	8	8	8	8
40.	**Inginer, economist, chimist, fizician.** — Absolvenți ai învățământului superior tehnic de specialitate, respectiv economic, universitar de specialitate.	După absolvirea studiilor superioare, cu respectarea reglementărilor în vigoare.		4	3
41.	**Revizor contabil principal.** — Absolvenți ai învățământului superior economic.	8		8	8
42.	**Revizor contabil.** — Absolvenți ai învățământului superior economic.	4		4	3
43.	**Consilier juridic principal.** — Absolvenți ai învățământului superior juridic.	10	10	10	10
44.	**Consilier juridic.** — Absolvenți ai învățământului superior juridic.	9	9	9	9
45.	**Jurisconsult principal.** — Absolvenți ai învățământului superior juridic.	8	8	8	8
46.	**Jurisconsult.** — Absolvenți ai învățământului superior juridic.	După absolvirea studiilor superioare, cu respectarea reglementărilor în vigoare.		După absolvirea studiilor superioare, cu respectarea reglementărilor în vigoare.	
47.	**Subinginer principal, conductor arhitect principal.** — Absolvenți ai învățământului de subingineri de specialitate și de conductori arhitecți.	8	8		8
48.	**Subinginer, conductor arhitect.** — Absolvenți ai învățământului de subingineri de specialitate și de conductori arhitecți.	După absolvirea studiilor, cu respectarea reglementărilor în vigoare.			După absolvirea studiilor, cu respectarea reglementărilor în vigoare.
49.	**Tehnician principal, proiectant principal.** — Tehnicieni și cadrele care ocupă alte funcții tehnice care îndeplinesc condițiile de la poz. 50 lit. a, b, c și e care au o vechime de cel puțin 5 ani pe astfel de funcții. — Muncitorii specialiști și muncitorii încadrați în categoria cea mai mare de calificare din rețeaua ramurii respective, absolvenți ai școlilor prevăzute la poz. 50. — Absolvenții liceelor de cultură generală prevăzuți la poz. 50 lit. d care au vechime de cel puțin 5 ani în funcții tehnice, dacă au absolvit un curs de specializare cu profil tehnic.				
50.	**Tehnician, proiectant.** a) Absolvenții liceelor de specialitate cu profil tehnic. b) Absolvenții școlilor de maiștri. c) Absolvenții școlilor de specializare post-liceală cu profil tehnic. d) Absolvenții liceelor de cultură generală cu o vechime de 5 ani ca muncitori calificați. e) Muncitorii de înaltă calificare, absolvenți ai școlilor profesionale cu o vechime de 8 ani ca muncitori calificați.				
51.	**Planificator principal, contabil principal, merceolog principal, statistician principal.** — Planificatorii, contabilii, merceologii sau cadrele care ocupă alte funcții economice, care îndeplinesc condițiile de la poz. 52 lit. a și au o vechime de cel puțin 5 ani pe astfel de funcții. — Absolvenții liceelor de cultură generală care au o vechime de cel puțin 5 ani în funcții economice, dacă au absolvit un curs de specializare cu profil economic.				
52.	**Planificator, contabil, merceolog, statistician.** a) Absolvenții liceelor de specialitate cu profil economic. b) Absolvenții liceelor de cultură generală care și-au însușit în practică cunoștințele economice strict necesare.				
53.	**Contabil revizor principal.** — Cadrele care îndeplinesc condițiile de la poz. 51 și au în plus o vechime de cel puțin 3 ani în funcții economice.				
54.	**Contabil revizor.** — Cadrele care îndeplinesc condițiile de la poz. 51.				
55.	**Inspector principal personal** — Absolvenți ai învățământului mediu.	— 5 ani în funcții administrative sau în producție.			
56.	**Inspector personal.** — Absolvenți ai învățământului mediu.	— 2 ani în funcții administrative sau în producție.			
57.	**Șef cabinet (cabinete demnitari).** — Absolvenți ai învățământului mediu.	— 3 ani în funcții de dactilograf sau stenodactilograf sau în alte funcții administrative.			
58.	**Desenator principal.** — Absolvenți ai învățământului mediu. — Absolvenți ai școlii profesionale. — Absolvenți ai școlii generale și curs de calificare.	— 3 ani în funcții de specialitate. — 5 ani în funcții de specialitate. — 5 ani în funcții de specialitate.			
59.	**Desenator.** — Absolvenți ai învățământului mediu. — Absolvenți ai școlii profesionale. — Absolvenți ai școlii generale și curs de calificare.				
60.	**Stenodactilograf principal, secretar-dactilograf, dactilograf principal.** — Absolvenți ai învățământului mediu. — Absolvenți ai școlii generale și curs de calificare.	— 3 ani în funcții de specialitate. — 5 ani în funcții de specialitate.			
61.	**Stenodactilograf, dactilograf.** — Absolvenți ai învățământului mediu. — Absolvenți ai școlii generale și curs de calificare.				
62.	**Casier principal.** — Absolvenți ai învățământului mediu. — Absolvenți ai școlii generale.	— 3 ani în funcții administrative. — 5 ani în funcții administrative.			
63.	**Casier.** — Absolvenți ai învățământului mediu. — Absolvenți ai școlii generale.	— 2 ani în funcții administrative.			
64.	**Calculator principal, facturist principal, arhivar principal, funcționar principal stare civilă, agent fiscal.** — Absolvenți ai învățământului mediu. — Absolvenți ai școlii generale.	— 5 ani în funcții administrative.			
65.	**Calculator, facturist, arhivar, funcționar stare civilă.** — Absolvenți ai școlii generale.				
66.	**Expeditor principal, registrator principal, administrator principal imobil.** — Absolvenți ai școlii generale.	— 5 ani în funcții administrative.			
67.	**Expeditor, registrator, administrator imobil.** — Absolvenți ai școlii generale.				
68.	**Curier, portar.** — Absolvenți ai școlii generale.				

La Casa corpului didactic din Iași

Ședință de informare științifică

Recent, la Casa corpului didactic din Iași a avut loc prima ședință de informare științifică din cadrul acestei tinere instituții, cu care prilej prof. dr. docent Adolf Haimovici de la Universitatea ieșeană a prezentat conferința: „Introducere în informatică".

Expunerea a fost audiată cu viu interes de către participanți — directori ai școlilor de toate gradele din învățământul general și special, inspectori școlari, precum și directori din învățământul preșcolar.

Cel mai bun agent de circulație

In ziarul nostru din 4 februarie îi informam pe cititori despre organizarea, de către I.M.J. Iași, în perioada ianuarie — mai 1971, a unui concurs pe teme de circulație intitulat „Cel mai bun agent de circulație", în care au fost antrenați toți subofițerii agenți de circulație din raza județului. Concursul a avut drept scop stimularea cunoașterii temeinice și aplicării corecte de către agenții de circulație a legislației rutiere, perfecționarea continuă a metodelor de muncă menite să asigure circulației condiții de desfășurare fluidă și într-o cît mai deplină siguranță.

Zilele trecute, în poligonul de conducere auto din imediata apropiere a stadionului „23 August" din Iași, precum și la sediul I.M.J., în prezența unui mare număr de spectatori, a avut loc încheierea fazei județene a concursului, cu care ocazie comisia constituită din lt. col. Gheorghe Cașotă, adjunct al inspectorului șef al Miliției județului Iași, maior Mihai Hrițcu, adjunct al șefului serviciului circulație, cpt. Alexandru Mingiuc, adjunct al șefului serviciului Miliției municipiului, maior Dumitru Donici și cpt. Constantin Savin, din I.M.J., în baza rezultatelor obținute de concurenți, a stabilit cîștigători pe următorii: 1. plt. Pimen Preda, agent de circulație, Iași; 2. plt. Constantin Duca, agent de circulație, Iași; 3. serg. maj. Gheorghe Necula, agent de circulație, Hîrlău.

Primii doi clasați vor participa, în perioada 9—15 iunie a.c., la faza republicană a concursului, care va avea loc la București. Le dorim succes!

SPORT

PROGRAMUL COMPETIȚIONAL

Astăzi

ATLETISM, stadionul „23 August", ora 16: Etapa județeană a campionatului național de juniori (ziua a II-a).

FOTBAL, stadionul „23 August" ora 11: Femina Iași — Progresul Brăila (meci amical feminin); **stadionul „Tineretului", ora 11:** Nicolina — Textila Buhuși (div. C).

HANDBAL, terenul „Voința", de la ora 10: Universitatea — Selecționata orașului Chișinău (feminin); Iași — Chișinău (masculin).

RUGBI, stadionul „23 August", ora 9: Politehnica — Știința Petroșani (div. A).

Mîine

HANDBAL, terenul „Voința", de la ora 17: Universitatea — Selecționata orașului Chișinău (feminin); Agronomia — Selecționata orașului Chișinău (masculin).

*

Ieri, pe stadionul Republicii din Capitală într-un meci pentru etapa a 26-a a diviziei A la fotbal — s-au întîlnit formațiile Steagul Roșu Brașov și Rapid București. Partida s-a încheiat cu scorul de 3—1 (3—1) în favoarea fotbaliștilor brașoveni.

PARIS 5 (Agerpres). Pe terenurile de la Roland Garros din Paris s-au disputat ieri, semifinalele probei de simplu bărbați din cadrul campionatelor internaționale de tenis ale Franței. Deși se resimțea serios în urma unei stări gripale, jucătorul român Ilie Năstase a luptat cu multă voință, reușind să-l învingă în patru seturi: 6—0, 2—6, 6—4, 6—3 pe cunoscutul tenisman american Frank Froehling.

Mica publicitate

Decese

● Ștefăniu Petru și familiile înrudite anunță cu durere încetarea din viață a scumpei lor

ȘTEFĂNIU ELENA

61 ani.

Inmormîntarea are loc astăzi, 6 iunie, ora 14.00.

Cortegiul pornește din strada Spitalul Pașcanu 17 spre cimitirul Eternitatea.

● Cu adîncă durere, soțul, copiii și întreaga familie anunță încetarea din viață a scumpei lor

PAULINA IAVORSCHI

născută Prefit.

Inmormîntarea are loc astăzi, duminică, 6 iunie, ora 17. Cortegiul va pleca din strada Aurora C 2.

PE MERIDIANELE GLOBULUI

Comunicatul comun polono-finlandez

HELSINKI 5 (Agerpres). Comunicatul comun publicat la încheierea vizitei oficiale în Finlanda a ministrului afacerilor externe al R.P. Polone, Ștefan Jedrychowski, relevă că în cursul convorbirilor de la Helsinki părțile au constatat cu satisfacție dezvoltarea cu succes a relațiilor bilaterale. Legăturile dintre Polonia și Finlanda, arată comunicatul, devin tot mai strînse și îmbracă forme noi. In timpul vizitei a fost semnată o convenție consulară și s-au realizat unele acorduri concrete, printre care în domeniul comunicațiilor.

După cum subliniază comunicatul, convorbirile s-au referit în principal la proiectata conferință pentru securitate și cooperare în Europa. Părțile au relevat că vor continua eforturile în vederea convocării unei asemenea conferințe, cu participarea tuturor statelor interesate.

Vizita ministrului învățămîntului al României în U. R. S. S.

MOSCOVA 5. — Corespondentul Agerpres, Laurențiu Duță, transmite: Continuîndu-și vizita în U.R.S.S., ministrul învățămîntului al Republicii Socialiste România, Mircea Maliță, a făcut o călătorie în orașele Novosibirsk, Taşkent și Samarkand.

La Novosibirsk, Mircea Maliță a avut întrevederi cu acad. M. A. Lavrentiev, vicepreședintele Academiei de științe a U.R.S.S., președintele filialei din Siberia a Academiei, precum și cu conducători ai Comitetului Executiv al Sovietului orășenesc.

In Capitala R.S.S. Uzbece, Taşkent, ministrul român a avut convorbiri cu conducători ai Ministerului Învățămîntului din această republică. La Moscova, Mircea Maliță a avut convorbiri cu V.M. Hvostov, președintele Academiei Pedagogice a U.R.S.S., cu acad. S. Sobelev, directorul Institutului de Matematică al Academiei de Științe a U.R.S.S. El a vizitat, de asemenea, institute și laboratoare științifice, centre de calcul, institute de învățămînt superior, școli medii, tehnice și profesionale, așezăminte de cultură și artă din Moscova, Novosibirsk, Samarkand și Taşkent.

Cu și în cadrul convorbirilor anterioare cu miniștrii învățămîntului din U.R.S.S., la întîlnirile cu reprezentanții organelor locale din centrele vizitate a avut loc un fructuos schimb de experiență și au fost relevate noi posibilități de colaborare între România și Uniunea Sovietică în domeniile învățămîntului și științei.

MOSCOVA 5 — Corespondentul Agerpres, Laurențiu Duță, transmite: Vineri a avut loc la Moscova semnarea unui protocol de colaborare între Uniunea Ziariștilor din Republica Socialistă România și Uniunea Ziariștilor din U.R.S.S.

Convorbiri între delegațiile P. C. Italian și P. C. German

ROMA 5 (Agerpres). Ziarul „L'Unita" informează că, la invitația Prezidiului conducerii Partidului Comunist German, o delegație a Comitetului Central al Partidului Comunist Italian s-a aflat recent într-o vizită în Republica Federală a Germaniei. Delegația C.C. al P.C.I., condusă de Emilio Sereni, membru al Direcțiunii partidului, a avut convorbiri cu o delegație a Prezidiului conducerii P.C. German, în frunte cu Kurt Erlebach, membru al Prezidiului. In cursul convorbirilor, s-a procedat la un schimb de informații asupra situației din cele două țări și a politicii celor două partide.

Delegațiile au relevat că partidele lor se pronunță pentru convocarea, cît mai curînd posibil, a unei conferințe asupra securității și cooperării în Europa.

Cele două partide sînt de acord că încheierea tratatelor între R.F. a Germaniei și Uniunea Sovietică, precum și între R.F.G. și R.P. Polonă, reprezintă un pas important spre îmbunătățirea climatului politic în Europa. Ambele partide și-au exprimat opinia că pentru pace, securitate și destindere în Europa de o mare importanță sînt: participarea, pe bază de egalitate, a R.D. Germane la soluționarea problemelor fundamentale ale păcii în Europa și la colaborarea internațională, precum și stabilirea de către toate statele europene de raporturi diplomatice normale cu R.D.G. P.C.I. și P.C.G. subliniază — în acest sens — importanța recunoașterii de către guvernele țărilor respective a Republicii Democrate Germane.

Cele două delegații consideră colaborarea frățească între P.C.I. și P.C.G. ca fiind o contribuție la dezvoltarea luptei comune a partidelor comuniste și a forțelor progresiste din țările capitaliste europene împotriva grupurilor monopoliste supranaționale, pentru pace, democrație și socialism.

SCURTE ȘTIRI

PEKIN

Ciu En-lai, premierul Consiliului de Stat al R.P. Chineze, împreună cu reprezentanți ai conducerilor ministerelor relațiilor economice externe, afacerilor externe, sănătății publice și comunicațiilor, a avut o întrevedere cu membrii delegației guvernamentale a Republicii Democratice Somalia, condusă de Mohamed Aden, ministrul sănătății publice. Cu acest prilej, relatează agenția China Nouă, premierul Ciu En-lai a avut o convorbire prietenească cu membrii delegației somaleze.

BERLIN

Ministerul Afacerilor Externe al R.D. Germane a dat publicității o declarație în care își exprimă protestul față de intenția organizării în Berlinul occidental, în 10 și 11 iunie a.c., a ședinței Comisiei Bundestagului vest-german pentru așa-numitele „relații intergermane". In declarație se subliniază că acest fapt constituie o nouă încălcare a statutului Berlinului occidental, entitate politică de sine stătătoare.

VIENA

Cel de-al XIV-lea Congres al Partidului Populist Austriac, care a avut loc vineri la Viena, l-a ales ca președinte al Partidului pe Karl Schleinzer. El era pînă acum secretar general al partidului. Alegerea lui Schleinzer a fost precedată de o vie dispută în rîndurile celor peste 1 000 de delegați la congres. Noul președinte a întrunit 67,9 la sută din voturi.

WASHINGTON

Senatorii George McGovern și Mark Hatfield au depus în Camera Superioară a Congresului american un proiect de lege prin care obligă Administrația să pună capăt războiului din Vietnam pînă la 31 decembrie a.c.

MOSCOVA

Pentru automatul selenar sovietic „Lunohod-1" a început cea de-a opta zi lunară, în cursul căreia vor fi continuate cercetările în regiunea Mării Ploilor.

NISA

Recent, s-a desfășurat la Nisa cel de-al III-lea Festival internațional al cărții, la care au participat numeroase edituri din Franța și alte țări. In cadrul festivalului a fost organizat și un stand românesc, unde au fost expuse aproximativ 300 de volume dintre cele mai recente. Exponatele au suscitat un interes deosebit în rîndul vizitatorilor.

PARIS

Aproape 2 500 000 de funcționari publici au participat vineri la o grevă națională de 24 de ore declanșată în sprijinul revendicărilor lor. Cu acest prilej au avut loc mitinguri și demonstrații la Paris și în principalele orașe ale țării. Tot vineri, personalul mai multor depouri feroviare și gări a încetat lucrul, determinînd suspendarea traficului. Și ziariștii parizieni au încetat lucrul pe timp limitat. Peste 1 000 de ziariști au participat la Paris la o demonstrație în fața Ministerului de Interne.

PRAGA

La invitația ministrului afacerilor externe al R. S. Cehoslovace, Jan Marko, la Praga a sosit, într-o scurtă vizită, ministrul relațiilor externe al Republicii Chile, Clodomiro Almeyda.

MONTEVIDEO

Cei trei ziariști, angajați ai Oficiului din Montevideo al Agenției Prensa Latina, au fost puși în libertate după o detenție de 48 de ore. Agenția Prensa Latina informează că ziariștii au fost interogați de autoritățile uruguayene în special în legătură cu difuzarea interviurilor luate ambasadorului britanic Geoffrey Jackson, sechestrat de organizația Tupamaros.

BUDAPESTA

După cum informează agenția M.T.I., vineri a încetat din viață, la Budapesta, în vîrstă de 86 de ani, filozoful și esteticianul Gyorgy Lukacs, membru al Academiei de științe a R.P. Ungare.

Încheierea sesiunii N.A.T.O.

LISABONA 5 (Agerpres) In capitala Portugaliei s-au încheiat lucrările Consiliului ministerial al pactului nord-atlantic, care a analizat, potrivit comunicatului dat publicității, situația internațională, îndeosebi din Europa și Mediterana. In comunicat se arată că miniștrii afacerilor externe ai celor 15 țări membre „au privit favorabil continuarea negocierilor dintre S.U.A. și U.R.S.S. vizînd limitarea armamentelor strategice ofensive și defensive". In comunicat se arată că miniștrii participanți la sesiune au primit cu interes propunerile conducătorilor sovietici cu privire la reducerea de forțe armate și armamente în regiunea centrală a Europei. Ei au menționat că miniștrii adjuncți ai afacerilor externe sau înalte personalități se vor reuni în curînd la Bruxelles pentru a examina această problemă.

Consiliul l-a ales pe Joseph Luns, ministrul afacerilor externe al Olandei, în funcția de secretar general al N.A.T.O. în locul lui Manlio Brosio, care a demisionat.

La sesiunea de la Lisabona s-au făcut din nou auzite poziții și teze anacronice. In intervenția sa, secretarul de stat al S.U.A., William Rogers s-a pronunțat pentru menținerea și întărirea potențialului militar al N.A.T.O. Rogers le-a recomandat acestora să nu dea dovadă de un „activism prea febril" în ce privește relațiile cu țările socialiste, recomandare depășită și contrazisă de evoluția evenimentelor internaționale care demonstrează cu prisosință necesitatea cultivării de raporturi normale între state cu orînduiri sociale diferite, ca o chezășie a păcii și colaborării între popoare.

In pofida faptului că secretarul de stat al S.U.A., Rogers, a recomandat „prudență" în abordarea problemei convocării conferinței general-europene pentru securitate și cooperare, din cuvîntările miniștrilor participanți s-a desprins în general un consens favorabil unei asemenea conferințe.

Agențiile de presă transmit, de asemenea, că sesiunea Consiliului ministerial al N.A.T.O. a fost marcată de o serie de incidente. Unul dintre acestea s-a produs atunci cînd ministrul afacerilor externe al Norvegiei, Andreas Cappelen, a atacat în termeni foarte severi politica colonialistă portugheză.

Tendința unor cercuri atlantice de a plasa sub incidența „disciplinei de bloc" abordarea problemelor europene este dezaprobată de cercuri largi ale opiniei publice occidentale.

Incidente în Iordania

AMMAN 5 (Agerpres). Un purtător de cuvînt militar al guvernului de la Amman a anunțat că forțe palestiniene au bombardat vineri cu rachete pozițiile unităților armatei iordaniene staționate la sud de localitatea Kefteh, din regiunea Jerash. Purtătorul de cuvînt a menționat că alte incidente au avut loc în apropiere de Amman.

Intr-un comunicat al organizației palestiniene „Al Fatah" se arată că vineri după-amiază forțele armate iordaniene au declanșat o serie de atacuri împotriva bazelor palestiniene din regiunea Salt în apropiere de Valea Iordanului. Comunicatul adaugă că unitățile iordaniene continuă atacurile împotriva grupurilor de comando palestiniene în regiunea Jerash.

În 24 de ore

Radio Iași

Programul de seară (6 iunie): 17.00 Buletin de știri; 17.05 Non stop muzical; 19.00 Radiojurnal; Nostemate folclorice; 19.20 Studioul veseliei (premieră); 20.00 Șapte arte; Cîntecul care mi-e drag; Teatru scurt „Să nu uiți, Dario" de Zaharia Stancu. Episodul III; Dansați în ritmul preferat; Seară de poezie. Sonete de V. Voiculescu; Vă invităm la dans.

Programul de dimineață (7 iunie): 6.00 Buletin de știri; 6.05 Radiomatineu; 6.30 Actualitatea în agricultură; 7.00 Medicul vă sfătuiește. Radiomatineu (continuare).

Televiziune

8.30 Sport și sănătate; 9.00 Matineu duminical pentru copii; 10.00 Viața satului; 11.25 Ciclul simfonii de Beethoven; 12.00 De strajă patriei; 12.30 In reluare la cererea telespectatorilor: fragmente din emisiunea „Serenadă de primăvară"; 13.00 Emisiunea în limba maghiară; 14.30 Post-meridian. Emisiuni sportive: baschet masculin (Italia — Selecționata Europei), fotbal (Steaua — F.C. Argeș); 16.45 Televacanța; 17.25 Magazin; 18.05 Serial pentru tineret: Planeta giganților (III); 19.00 Vetre folclorice: „Banatule, mîndră floare"; 19.20 1001 de seri; 19.30 Telejurnalul de seară. Sport; 20.00 Reportajul săptămînii: Rețița fără furnale; 20.30 Nici o lacrimă. Spectacol muzical-umoristic; 22.20 Telejurnalul de noapte; 22.30 Telesport.

Cinematografe

VICTORIA, orele 9; 11.10; 14.30; 16.40; 18.50; 21: „Facerea lumii". REPUBLICA, orele 9.15; 11.15; 15; 17; 19; 21: „Moartea filatelistului". COPOU, orele 9; 11; 15; 17; 19; 21: „Poienile roșii". ARTA, orele 9 și 11, program de filme pentru copii și tineret. Orele 15; 17; 19; 21: „Omul din Sierra". TATARAȘI, ora 10. „Fanteziștii"—film pentru copii și tineret. Orele 16; 18; 20: „Șarada". NICOLINA, ora 10, program de filme de desene animate. Orele 16; 18; 20: „Secerișul roșu".

Casa de cultură a sindicatelor

La orele 17 și 20, în sala de spectacole a Casei de cultură a sindicatelor va avea loc un spectacol de varietăți. Își dau concursul Stela Popescu și Mihaela Mihai.

Serbări cîmpenești

La Ciric, la ora 14, va avea loc o serbare cîmpenească în cadrul căreia își dau concursul fanfara sindicatului Uzinei mecanice „Nicolina", orchestra de muzică populară și soliștii vocali ai sindicatului Trustului de construcții Iași, orchestra de muzică ușoară și soliștii vocali ai I.G.L.L.

O serbare cîmpenească va avea loc și la punctul de agrement „Repedea". Aici, formațiile Casei municipale de cultură „Ateneu Tătărași" vor prezenta programe artistice.

Oficiul județean de turism

anunță pe cei interesați că mai oferă locuri la odihnă pe litoral cu cazarea la hoteluri în perioada lunii iunie în stațiunile Mamaia, Mangalia, Eforie, la prețul de 50 lei pe zi, în care se include cazarea și masa. Informații suplimentare la sediul Oficiului județean de turism (Piața Unirii).

TEATRUL NAȚIONAL CLUJ

prezintă în sala Teatrului Național „Vasile Alecsandri" Iași

„EVANTAIUL D-NEI WINDERMERE" astăzi, 6 iunie, ora 10.00

„CAPCANA PENTRU UNUL SINGUR" astăzi, 6 iunie, ora 15.00

„CALIGULA", astăzi, 6 iunie, ora 20; luni, 7 iunie, și marți 8 iunie, la orele 20.00.

Timpul probabil

Vremea va fi frumoasă și călduroasă cu cerul variabil. Vîntul va sufla slab pînă la potrivit din sectorul sudic. Temperatura aerului se menține ridicată; minimele vor fi cuprinse între 10 și 15 grade, iar maximele între 23 și 29 grade.

Redacția și Administrația: strada Vasile Alecsandri nr. 8 — Iași, Telefon 14127.

Tiparul: Intreprinderea poligrafică Iași, str. Vasile Alecsandri nr. 6, Telefon 14620

BIBLIOTECA CENTRALĂ UNIVERSITARĂ „M. EMINESCU" IAȘI

ANUL XXVII,
Nr. 7688
MARȚI
8
IUNIE
1971
4 PAGINI
30 BANI

Proletari din toate țările, uniți-vă!

Flacăra Iașului

Organ al Comitetului județean Iași al P.C.R. și al Consiliului popular județean

În pagina a 4-a

- Lucrările Congresului Partidului Popular Revoluționar Mongol
- „SALIUT"—prima stație științifică orbitală pilotată

Ofensiva împotriva buruienilor, desfășurată pe un front larg, în toate fermele și brigăzile!

■ **Execută a doua** prașilă la porumb și floarea-soarelui ■ **Demonstrație** practică de efectuare a răritului ■ **Obstacole în calea cultivatoarelor** ■ **Fermă cu o slabă participare la întreținerea culturilor**

A plouat aproape în tot județul. Dar după ploaie, în foarte multe ferme și brigăzi din cadrul cooperativelor agricole din comunele Vînători, Tătărăuși, Lespezi, Sirețel care au constituit ținta raidului nostru în ziua de 4 iunie a.c., țăranii cooperatori și alături de ei mecanizatorii au ieșit în număr mare pe ogoare la întreținerea culturilor. Hărnicia de care s-a dat dovadă în multe locuri și-a spus cuvîntul. La cooperativa agricolă din comuna Vînători, de exemplu, unde în anii trecuți se semnalau deseori rămîneri în urmă la prășit, acum există o vie întrecere pentru executarea la timp și de calitate a lucrărilor de sezon. Sfecla de zahăr, care ocupă 120 de hectare ca și cartofii de pe o aceeași suprafață au primit deja a doua lucrare de întreținere, prășitul al doilea fiind continuat acum la porumb și floarea-soarelui. Aici, pe una din tarlalele cu floarea-soarelui din apropierea satului de centru i-am întîlnit pe Mihai Dîrțu, inginerul șef al unității, inginer Maria Ion, fermieră și pe toți brigadierii din cooperativă. Inginerul șef a ținut să le arate, practic, încă o dată, cum se asigură densitatea optimă, cîte plante trebuie reținute la hectar pe fiecare tarla. Brigadierii au notat totul pentru ca, la rîndul lor, să explice tehnica operațiunii și cooperatorilor.

Așa s-a procedat pentru fiecare cultură în parte. „Mîine sau poimîine, a ținut să precizeze inginerul șef, ne vom întîlni din nou pentru a stabili același lucru la porumb. Am început prășitul al doilea mecanic și la această cultură, după care vom aplica răritul, iar apoi prașila manuală pe rînd. Oamenii trebuie să cunoască perfect ce densitate de plante să asigure la hectar și cum, fiindcă în funcție de aplicarea corectă a acestei lucrări depinde în mare măsură producția ce se va obține la hectar". „Cum explicați buna participare la muncă, interesul sporit al țăranilor cooperatori și al mecanizatorilor din secția pe care o conduce Dumitru Adăscăliței pentru lucrări la timp și de calitate?" — l-am întrebat noi pe inginerul șef. „Formele îmbunătățite de organizare și retribuire a muncii, precum și recentele măsuri luate de conducerea partidului nostru privind îmbunătățirea condițiilor de viață a țăranilor cooperatori au constituit un puternic imbold în muncă. Avem culturi bine întreținute, foarte frumoase, care promit un rod bogat".

O bună participare la lucru am întîlnit și pe ogoarele fermei nr. 2 de la Heci-Bursuc, de la C.A.P. Lespezi. Tovarășul ing. Constantin Hongu, șeful fermei, ne-a spus că pe toate suprafețele cultivate cu floarea-soarelui, cartofi, sfeclă de zahăr, prașila întîi a fost de mult încheiată. „Dacă nu ne țineau în loc ploile, terminam și prășitul porumbului, preciza dînsul. Astăzi avem la prășit circa 200 de oameni. În cel mult două zile scoatem la lumină și plantele de pe ultimele hectare din cele 465 cîte are ferma noastră cu porumb". Și la ferma din satul Buda exista o mobilizare bună la prășitul porumbului. Altfel stăteau lucrurile la ferma Lespezi condusă de Alexandrina Strâchinaru. Aici, mai bine de jumătate din cultura de porumb era în buruieni. Organizația de partid ca și conducerea fermei nu s-au îngrijit ca după ploi să se asigure o bună mobilizare la prășit. În ziua vizitei noastre, puțini, foarte puțini țărani cooperatori puteau fi văzuți la prășit, deși în cadrul fermei lucrarea respectivă e mult rămasă în urmă. Factori cu munci de răspundere de la comună spuneau că se vor lua operativ măsuri pentru înlăturarea acestui neajuns. E absolut necesar. Altfel, buruienile vor sufoca plantele.

În raidul nostru întreprins la unitățile agricole din consiliul intercooperatist Lespezi ne-am întîlnit și cu tovarășul ing. Gheorghe Iosub, directorul S.M.A. Lespezi: „Ce părere aveți despre felul cum se desfășoară lucrările de întreținere în raza de activitate a S.M.A.-ului pe care-l conduceți?" — întrebăm noi. „Ce v-aș putea spune?, ne-a răspuns dînsul. În general — bine. Și la Tătărăuși prașila întîi a fost încheiată. Munca este bine organizată,

Gh. STEJARU

(continuare în pag. a 3-a)

Olimpiada tricoterelor

În scopul ridicării nivelului profesional al tinerelor salariate, Comitetul U.T.C. de la Fabrica de tricotaje „Moldova", în colaborare cu Comitetul sindicatului, a organizat Olimpiada tricoterelor.

Au participat la această întrecere 60 de tinere muncitoare fruntașe. La faza finală, pe primele locuri s-au clasat tricoterele Viorica Mihai, Elena Ciobanu și Cecilia Husaru. Organizatorii au oferit concurentelor numeroase premii.

CARNET IEȘEAN

Spre milionul doi

După cum cititorii noștri au fost informați la timpul cuvenit, în ajunul aniversării semicentenarului partidului, colectivul de muncă al Uzinei metalurgice Iași a atins cifra de un milion de tone de țevi sudate și profile îndoite, produse aici de la intrarea în funcțiune a uzinei, în noiembrie 1963. Prin semnificațiile sale, faptul depășește sfera acestei unități, el vorbind despre rădăcinile adînci pe care și le-a implintat industria în solul ieșean, despre hărnicia și capacitatea creatoare a oamenilor din această parte a țării. Elocvent este faptul că, sporind an de an rodnicia muncii lor, depășind parametrii proiectați în funcționarea instalațiilor, utilizînd mai deplin suprafețele de producție prin montarea unor noi linii de producție și de noi utilaje — unele realizate în uzină — diversificînd necontenit producția, muncitorii și personalul tehnic, întregul colectiv de salariați au reușit să devanseze realizarea primului milion cu trei luni de zile. Desigur, nu a fost ușor, mai ales că a fost vorba de realizarea unor produse în premieră pe țară, dar prin atenția acordată calificării, organizării tot mai bune a producției și a muncii, ridicării gradului de disciplină etc., dificultățile au fost înfrînte.

Acum, metalurgiștii ieșeni se află lansați din plin în realizarea celui de al doilea milion tone de produse, milion care, dată fiind dezvoltarea uzinei în cincinalul 1971—1975 și prevederile de creștere a productivității muncii, va fi produs într-un timp cu mult mai scurt. Prin extinderea uzinei se prevede ca primele linii de producție ale noii etape de dezvoltare să intre în funcțiune la mijlocul anului

Gh. MIHALACHE

(continuare în pag. a 3-a)

În dezbatere publică

Proiect de hotărîre privind îmbunătățirea asistenței medicale a populației din județul Iași

Biroul Comitetului județean Iași al P.C.R. a elaborat un proiect de hotărîre pe care-l va supune dezbaterii și aprobării plenarei Comitetului județean de partid.

În spiritul practicii promovate de către partidul nostru, biroul Comitetului județean de partid a decis să supună acest proiect de hotărîre dezbaterii publice pentru ca la definitivarea lui să-și poată aduce contribuția un număr cît mai mare de cetățeni.

Observațiile, propunerile și sugestiile la proiectul de hotărîre se vor trimite Comitetului județean de partid și redacției ziarului „Flacăra Iașului".

Proiectul de hotărîre privind îmbunătățirea asistenței medicale a populației din județul Iași este publicat în pag. a 2-a a ziarului nostru de astăzi.

„CUCUTENI — 5000"

O reușită manifestare cultural-artistică

Vestigiile Cucutenilor, mărturie a unei milenare culturi și civilizații sînt cunoscute pretutindeni și alături de alte asemenea izvoare nescrise, numeroase în patria noastră, atestă stabilitatea și continuitatea strămoșilor neamului pe aceste meleaguri unde au trăit, au creat și și-au apărat cu dîrzenie obîrșia.

Duminică, satul cu vechi ecouri de legendă a cunoscut un freamăt neobișnuit acelor locuri. Mii de oameni veniți din Iași, Pașcani, Tg. Frumos, Hîrlău, din comunele vecine Todirești, Cotnari, Ruginoasa, Heleșteni, turiști au ținut să fie prezenți la cea de a II-a ediție a sărbătorii tradiționale „Cucuteni — 5.000". Satul și-a primit oaspeții în haine de sărbătoare: case curate, peluze cu flori proaspete, ghirlande, scenă în aer liber, toate acestea dovedind simțul gospodăresc al localnicilor care au vrut să fie la înălțime.

Manifestările au început în sala căminului cultural, neîncăpătoare duminică dimineața.

Erau prezenți tovarășii Gheorghe Brehuescu, prim-vicepreședinte al Consiliului popular județean, Nicolae Manolache, președintele Consiliului județean Iași al U.G.S.R., Al. Floareș, șeful secției de propagandă a Comitetului județean de partid, Cristian Chelaru, membru supleant al biroului Comitetului județean de partid, Ioan Savin, vicepreședinte al Consiliului popular județean, conf. univ. Al. Husar, președintele Comitetului pentru cultură și artă al județului Iași, activiști de partid și de stat, cadre didactice din învățămîntul superior, cercetători, muzeografi, activiști culturali, țărani cooperatori, elevi.

Cuvîntul de deschidere a fost rostit de Petrache Tun, secretarul Comitetului comunal de partid, care a adresat oaspeților din Iași și din alte orașe și comune cuvinte de bun sosit.

Prof. univ. dr. docent M. Petrescu-Dîmbovița, membru al Prezidiului Academiei de Științe Sociale și Politice, a vorbit participanților despre importanța științifică a săpăturilor arheologice de la Cucuteni. În cadrul simpozionului au mai vorbit cercetătorii Ion Ioniță, Dinu Marin, Atilla Laszlo, Victor Spinei. Vorbitorii au scos în evidență valoarea inestimabilă a ceramicii din faza A,

Fanfara U.F.S. prezentînd un program de cîntece.

Ion RĂZEȘU

(continuare în pag. a 3-a)

Vizita delegației de partid și guvernamentale române, conduse de tovarășul Nicolae Ceaușescu, în Republica Populară Chineză

Luni seara, o dată cu întoarcerea la Pekin, s-a încheiat călătoria în provincie a delegației de partid și guvernamentale române conduse de tovarășul Nicolae Ceaușescu, vizită întreprinsă, timp de trei zile, pe un traseu de peste 2 500 kilometri, într-una din cele mai frumoase și mai importante regiuni ale Republicii Populare Chineze.

Prezența delegației române în orașele Nankin și Șanhai a îmbogățit cadrul de desfășurare a vizitei cu noi și impresionante manifestări ale prieteniei dintre cele două partide, țări și popoare, a întregit cunoașterea nemijlocită a marilor prefaceri înnoitoare din China populară.

Solii poporului român — salutați cu căldură și bucurie la comuna populară Ma Lu

Dimineața zilei de luni a fost consacrată în întregime vizitării comunei populare Ma Lu, din apropierea Șanhaiului. Tovarășul Nicolae Ceaușescu, ceilalți membri ai delegației române au fost însoțiți de Cian Ciun-ciao, membru al Biroului Politic al C.C. al P.C. Chinez, prim-secretar al Comitetului de partid municipal Șanhai, și de alte persoane oficiale chineze.

Drumul trece prin cîmpia mănoasă a fluviului Huan Po, unde țăranii se află în plină campanie agricolă: de recoltare a grîului, de întreținere a culturilor de porumb, orez și bumbac. Prin satele care se înșiră de-a lungul șoselei, locuitorii, adunați în grupuri compacte, fac semne prietenești, aplaudă. La hotarul comunei — un prim popas, într-un lan de grîu. Secretarul comitetului de partid și președintele comitetului revoluționar al comunei, Uan Ti-kan, după ce urează tovarășului Nicolae Ceaușescu și celorlalți oaspeți români un călduros bun venit îi invită în mijlocul secerătorilor care, bucuroși de oaspeți, înconjoară membrii delegației române cu multă căldură și simpatie. Tovarășul Nicolae Ceaușescu se interesează ce recolte se obțin de pe aceste terenuri cu culturi duble. Gazdele informează că, datorită condițiilor climaterice care permit obținerea mai multor recolte de pe aceleași suprafețe în decursul unui an, producția de cereale a ajuns, în 1970, la 10 882 kilograme la hectar, ceea ce reprezintă o creștere de 85 la sută față de anul 1957 și de două ori și jumătate față de 1949, anul eliberării.

Comuna populară Ma Lu a fost creată în septembrie 1958. Cei 27 532 locuitori care și-au unit pămînturile posedă o suprafață cultivată de 2 261 hectare, cerealele și bumbacul fiind principalele culturi. Nervurile canalelor pe care plutesc numeroase joncă, cunoscutele bărci chinezești cu pînze, sînt folosite atît pentru irigarea culturilor cît și pentru piscicultură.

Se vizitează sectorul avicol. Aici sînt prezentate incubatoarele, construite chiar de meșteșugarii comunei, „șarja de pui", modul cum sînt îngrijiți. La întrebările tovarășului Nicolae Ceaușescu, gazdele informează că în comună sînt crescute anual 110 000 păsări, dintre care 72 000 sînt livrate pieței; procentul de pui vii este de 80 la sută de ouă puse în incubator, iar durata pentru livrarea unui pui în greutate de 1—1,5 kg este de două luni. Un nou popas — la sectorul zootehnic. În anul agricol precedent, numărul porcilor s-a ridicat la 33 000, realizîndu-se prevederile stabilite ca pentru fiecare mu (15 mu este egal cu 1 ha) să fie crescut un porc.

Îmbinîndu-se experiența valoroasă a țăranilor vîrstnici cu aplicarea regulilor moderne agrozootehnice, membrii comunei au reușit să sporească producția zootehnică de peste 8 ori față de perioada dinainte de eliberare și de peste 7 ori față de 1957. La obținerea unor asemenea rezultate, o importantă contribuție a adus-o crearea unui sistem original de furajare, bazat pe amestecuri obținute din producția proprie.

Stația de mașini a comunei are 54 de tractoare de diferite tipuri. Atelierele stațiunii sînt folosite atît pentru întreținerea mașinilor agricole cît și pentru experimentarea, prin mijloace proprii, a unor noi tipuri de mașini, cum ar fi cea destinată scoaterii și plantării răsadului de orez. Alături de atelierul stațiunii, se află o clădire destinată confecționării de unelte agricole ușoare.

Grupul de clădiri care adăpostește diferitele ateliere se impune atenției prin spiritul chibzuit, gospodăresc în care a fost conceput și realizat; sînt construcții simple, de mici dimensiuni, care pot fi înălțate într-un timp scurt și realizate din materiale locale. Peste tot sclipește curățenia.

Dialogul între oaspeți și gazde devine tot mai amănunțit, pe măsură ce este vizitat amplul sector al ramurilor anexă, format din 45 de ateliere de prelucrare mecanică, tîmplărie, de valorificare a produselor agricole, de artizanat.

Răspunzînd unei întrebări a tovarășului Nicolae Ceaușescu, gazdele arată că în aceste sectoare lucrează 1 200 de țărani, care participă și la lucrările agricole, obligație prioritară mai ales în perioada de vîrf a campaniilor. În secția de prelucrare mecanică se află aproape două duzini de mașini-unelte, realizate în cea mai mare parte prin mijloacele comunei. Oaspeții urmăresc cu atenție îndemînarea cu care țăranii și-au însușit noi deprinderi, cunoștințe tehnice, profesiuni a căror existență nici nu o bănuiau în trecut. Apreciind buna organizare a atelierului, tovarășul Ceaușescu îl felicită pe responsabilul atelierului, Ku Uen-ciu, pentru rezultatele obținute.

La sectorul de prelucrare complexă a produselor agricole se realizează o gamă largă de produse alimentare, ambalate conform tuturor normelor igienice și estetice și, în același timp, prin mijloace simple, foarte puțin costisitoare. De la tăițeii obținuți din brînza de soia și pînă la sosul extras din aceeași plantă și care este un condiment nelipsit de la masa fiecărui chinez, toate produsele au o înfățișare atrăgătoare la care-și aduc contribuția ambalajele și etichetele multicolore. Dacă în toate atelierele am întîlnit în proporție aproape egală bărbați și femei, la atelierul de artizanat predomină țărăncile, din ale căror mîini harnice, mlădioasa papură și fibra de bambus capătă o a doua viață în minunate împletituri artistice.

Discuțiile dintre oaspeți și gazde continuă la sediul comunei populare din Ma Lu.

Secretarul comitetului de partid și președintele comitetului revoluționar al comunei informează despre rezultatele activității și modul ei de organizare, despre greutățile care au fost învinse și preocupările în vederea creșterii producției în toate sectoarele. El arată, de asemenea, că, pe baza rezultatelor obținute, venitul mediu al unei familii a sporit anul trecut în comparație cu 1957 mai mult de o dată și jumătate. În toate gospodăriile din comună a fost introdusă lumina electrică. Toți copiii de vîrstă școlară participă la procesul de învățămînt, comuna dispunînd de 33 școli elementare și medii; comuna are un mic spital, iar fiecare brigadă de producție — un serviciu sanitar.

Gazdele au subliniat preocuparea constantă de a lichida diferențele existente încă între rezultatele diferitelor brigăzi de producție; ele au vorbit despre mișcarea ce se desfășoară pentru a atinge nivelul unor comune populare fruntașe, care au obținut producții și venituri superioare.

La încheierea vizitei, tovarășul **NICOLAE CEAUȘESCU** a spus:

Doresc, în primul rînd, să salut în mod călduros pe toți membrii comunei populare Ma Lu.

Am rămas cu o impresie foarte plăcută despre ceea ce am văzut în comuna dumneavoastră, atît în ce privește culturile agricole, creșterea animalelor, dar mai cu seamă, activitatea din atelierele care sînt organizate aici. Firește, nu doresc să vin în contradicție cu primul secretar, care a adus critici comunei, dar mie mi se pare că rezultatele obținute în activitatea dv. sînt bune. Desigur, mai sînt multe de făcut — și vor mai fi întotdeauna lucruri de făcut pentru a merge spre mai bine — dar cred că rezultatele pe care le are pînă acum comuna arată că ea merge pe un drum bun. Eu doresc să felicit conducerea comunei și pe toți membrii ei pentru rezultatele pe care le-au obținut în activitatea lor.

Cred că ar fi bine să stabilim legături între una din cooperativele românești și comuna dv., să organizăm un schimb de experiență între ele. Aceasta va contribui atît la o cunoaștere și împărtășire reciprocă a experienței în producția agricolă și animală, ca și la întărirea relațiilor de prietenie între membrii comunelor din R. P. Chineză și cooperatorii din România.

În încheiere, vă urez să obțineți rezultate și mai bune și să ajungeți comunele care sînt mai înaintea dv.

Cuvîntul tovarășului Nicolae Ceaușescu a fost subliniat în repetate rînduri cu vii și puternice aplauze.

Entuziasta primire a delegației române la șantierul naval „Kiang Nan" din Șanhai

Ultimul obiectiv înscris în programul vizitei la Șanhai a fost șantierul naval „Kiang Nan", întreprindere de primă mărime nu numai în constelația industrială a orașului, ci a întregii țări. Cronica șantierului, veche de peste o sută de ani, oglindește de fapt însăși istoria proletariatului din Șanhai, a bătăliilor sale de clasă împotriva imperialismului, a ocupanților militariști japonezi și a trădătorilor gomindanișți. Paginile ei cuprind marile lupte inițiate și conduse de Partidul Comunist Chinez pentru victoria revoluției și, apoi, pentru edificarea societății socialiste.

Pe șantier sosesc tovarășul Nicolae Ceaușescu, soția sa, Elena Ceaușescu, membrii delegației române, precum și premierul Ciu En-lai și celelalte personalități chineze care însoțesc delegația. Mii de muncitori constructori fac oaspeților o primire de neuitat.

Oamenii, înșirați de-a lungul aleelor, cățărați pe schelele ce înconjoară corpurile viitoarelor nave, aplaudă, aclamă cu însuflețire și căldură. Numeroși muncitori constructori vin cît mai aproape de conducătorul partidului și statului nostru pentru a-i strînge mîna, a-i adresa un gest de stimă și simpatie.

Solii poporului român urmăresc cu viu interes, pe fluxul tehnologic, fazele de construcție a navelor destinate transportului de mărfuri, precum și apărării naționale. De la cargourile de 10.000 tone, care erau lansate la apă în urmă cu 10 ani, în prezent se află într-un stadiu avansat de construcție primul cargou de 20.000 tone. Cei 13.000 constructori se mîndresc cu realizările pe care le-au obținut în diversificarea producției de nave, în ridicarea calității. Dar, cu modestia și seriozitatea care-i caracterizează, socotesc că mai au încă multe de făcut, de înlăturat unele lipsuri și neajunsuri.

Pe un vast platou dintre două docuri s-au adunat mii și mii de muncitori. Ei scandează lozinci cu urări de bun venit în cinstea delegației române, aclamă pentru prietenia dintre cele două partide, țări și popoare.

Apariția la tribună a tovarășilor Nicolae Ceaușescu și Ciu En-lai, a celorlalte persoane oficiale române și chineze, stîrnește entuziasmul mulțimii. Pe puntea cargoului de 20.000 tone, aflat în construcție, muncitorii s-au înșirat formînd o adevărată gardă de onoare. Echipe artistice dansează în ritmul tamburinelor și al tobelor. Pe uriașe lozinci suspendate sînt înscrise, în limba chineză, cuvintele: „Un salut tovarășului Nicolae Ceaușescu", „Trăiască prietenia dintre poporul chinez și poporul român".

În cuvîntul tovarășul Cian Cen-tun, secretarul Comitetului de partid și președintele Comitetului revoluționar al șantierului.

Stimate tovarășe Nicolae Ceaușescu,

Inalți oaspeți, membri ai delegației române,

Cu o jumătate de lună înainte — cînd presa și radioul au anunțat vizita de prietenie a unei delegații de partid și guvernamentale a Republicii Socialiste România, condusă de tovarășul Nicolae Ceaușescu, muncitorii șantierului nostru s-au bucurat foarte mult așteptînd cu simțăminte calde să ne onoreze cu prezența sa. Speranțele noastre s-au îndeplinit.

Tovarășul Ceaușescu, ceilalți înalți oaspeți ai delegației de partid și guvernamentale române, însoțiți de tovarășul Ciu En-lai, au venit la șantierul nostru, ceea ce constituie o cinste deosebită pentru cei 13.000 de muncitori și funcționari ai șantierului. Exprimăm cu toții stimatului tovarăș Ceaușescu, celorlalți membri ai delegației, cele mai calde urări de bun venit, salutul nostru cordial.

Călăuzindu-se după indicațiile președintelui Mao de a ține în mîini inițiativa și a se bizui pe forțele proprii, muncito-

(continuare în pag. a 4-a)

Proiect de hotărîre privind îmbunătăţirea asistenţei medicale a populaţiei din judeţul Iaşi

Activitatea de ocrotire a sănătății populației cunoaște și în județul Iași substanțiale îmbunătățiri. Transpunînd în viață prevederile Directivelor C. C. al P.C.R. cu privire la asistența medicală a populației, organele și organizațiile de partid au mobilizat, în mai mare măsură, organele de stat, unitățile medico-sanitare în acțiunea de dezvoltare a bazei tehnico-materiale a sectorului sanitar, în îmbunătățirea calității ocrotirii sănătății oamenilor muncii.

Baza materială a ocrotirii sănătății s-a dezvoltat continuu. În ultimii 5 ani, s-au dat în folosință Spitalul clinic de copii, Casa copilului, 5 creșe, două centre stomatologice, o policlinică, două dispensare duble urbane și altele. S-a îmbunătățit dotarea cu aparatură, utilaj și mobilier medical, asigurîndu-se condiții mai bune de funcționalitate a unităților de ocrotire a sănătății. Fondurile cheltuite de la bugetul local pentru acțiunile sanitare au însumat 1,1 miliarde lei.

Numărul paturilor de asistență medicală a crescut în cincinalul trecut cu 1.732, asigurarea cu paturi de spital ajungînd la 8,9 paturi pentru 1 000 de locuitori.

În prezent, în județ funcționează 665 de unități sanitare de toate gradele. Numărul farmaciilor a crescut de la 34 la 41, iar al punctelor farmaceutice de la 98 la 116.

Rezultate bune s-au obținut în îmbunătățirea stării de sănătate a populației reflectate în menținerea unei natalități ridicate (24,4‰ de locuitori), a unei mortalități generale coborîte (7,4‰ de locuitori), în reducerea an de an a mortalității infantile, în realizarea unui spor natural ridicat al populației (17,0‰) și în prelungirea duratei medii de viață a populației din județ la circa 70 de ani.

În prevenirea și combaterea îmbolnăvirilor de orice fel și în primul rînd a anumitor categorii de boli, s-au obținut, de asemenea, rezultate pozitive. Astfel, morbitatea prin tuberculoză a scăzut sub media țării; la o serie de boli infecțioase cum sînt: febra tifoidă, tetanosul, antraxu, tifosul exantematic, malaria, nu au mai fost înregistrate îmbolnăviri sau au dat un număr foarte mic de cazuri. Prin măsurile de luptă în focar și de imunizare activă a populației s-a reușit să se stăpînească situația epidemiologică a teritoriului.

S-au întreprins acțiuni de prevenire și asistență a bolilor psihice, a bolilor de nutriție, a cancerului, a unor boli cronice (reumatism, boli cardiovasculare).

În atenția organelor sanitare a stat supravegherea virstelor active și promovarea sănătății, depistarea bolilor și a recidivelor, scăderea incapacității temporare de muncă și a invalidității. S-au întreprins acțiuni de examinare complexă în masă a populației, îndeosebi a aceleia de la sate și din colectivitățile organizate.

S-a dezvoltat asistența medicală în întreprinderi și s-au întreprins acțiuni de dispensarizare a muncitorilor de la locurile de muncă cu noxe, ceea ce a dus la menținerea la un nivel coborît a îmbolnăvirilor profesionale.

Cuprinderea populației în asistența medicală s-a îmbunătățit, numărul prestațiilor medicale ambulatorii pe cap de locuitor a crescut de la 2,5 la 5, în mediul rural, și de la 6 la 10 în mediul urban. În ultimul an, unul din 5 locuitori a primit asistență în spital.

A crescut, de asemenea, accesibilitatea populației la asistența medicală prin creșterea numărului de unități, iar la sate prin crearea a 7 centre medico-sanitare.

S-a îmbunătățit asistența stomatologică prin sporirea numărului de unități la sate de la 8 la 44, iar în orașe, prin creșterea numărului de medici stomatologi de la 37 la 61.

Cadrele de la Institutul de medicină și farmacie și Institutul de sănătate publică și cercetări medicale au contribuit în mare măsură la ocrotirea sănătății populației prin participarea directă la acordarea asistenței medicale, la desfășurarea unei acțiuni de apărare și promovare a sănătății ca și prin cercetări științifice medicale orientate mai mult pe nevoile asistenței medicale.

Plenara constată că pe lîngă rezultatele pozitive obținute în activitatea de ocrotire a sănătății, se mențin totuși serioase neajunsuri. Este încă ridicat procentul mortalității infantile și se înregistrează numeroase cazuri de disenterie și hepatită epidemică.

Programele unităților sanitare nu sînt suficient corelate cu solicitările de asistență ale populației, iar în spitale internările se fac cu greu, din cauza insuficienței paturilor pentru anumite specialități, dar mai cu seamă datorită unor internări făcute fără discernămînt de către unele cadre medicale.

Starea de igienă a localităților rurale este, în multe cazuri, necorespunzătoare și măsurile luate în această direcție nu au fost pe măsura posibilităților existente.

În activitatea desfășurată de cadrele medico-sanitare se manifestă unele abateri de la disciplină și de la etica profesională.

Neajunsurile semnalate se datoresc preocupării insuficiente a conducerilor unor unități sanitare, a unor consilii populare comunale, a organelor județene sanitare, ca și faptului că unele organizații de partid nu au ajutat și controlat suficient cum se realizează sarcinile ce revin tuturor factorilor care activează în acest sector.

Pentru îndeplinirea sarcinilor sporite ce revin sectorului sanitar, pentru continua îmbunătățire a asistenței medicale a populației din județ și pentru înlăturarea neajunsurilor ce s-au manifestat, biroul Comitetului județean de partid propune dezbaterii și aprobării plenarei Comitetului județean următorul proiect de măsuri:

— Se va asigura dezvoltarea în continuare a bazei materiale a ocrotirii sănătății. În acest scop, în perioada 1971—1975, Consiliul popular județean Iași va urmări a se da în folosință:

— un spital de recuperare;

— un spital de neurochirurgie-neurologie;

— un dispensar dublu urban cuplat cu centru stomatologic;

— 26 creșe;

— spații pentru 5 farmacii în orașul Iași.

Se va solicita sprijinul Ministerului Sănătății pentru începerea studiilor de amplasament a unui spital clinic general în orașul Iași.

Consiliul popular județean va analiza și stabili măsuri pentru sporirea, în anii următori, a capacității de spitalizare la Spitalul clinic T.B.C.

În perioada 1971—1975, se vor construi din fonduri de la populație și cu sprijin de la stat, localuri pentru dispensare în comunele: Bosia, Ciortești, Cucuteni, Ciurea, Șcheia, Țibana.

Uniunea județeană a cooperativelor agricole de producție va lua măsuri ca în cel puțin 10 din cele mai mari cooperative agricole de producție din județ să se construiască localuri pentru creșe sezoniere.

Consiliul popular județean, prin Direcția sanitară, și consiliile populare orășenești și comunale, se vor preocupa permanent de continua îmbunătățire a dotării cu aparatură, instrumentar, utilaj medical, inventar moale și gospodăresc a tuturor unităților sanitare, pentru continua îmbunătățire a condițiilor de acordare a asistenței medicale prin aceste unități.

Direcția sanitară va analiza și redistribui între unități aparatura medicală, încît fiecare aparat să fie folosit cu maximum de eficiență.

Oficiul farmaceutic va dezvolta rețeaua de unități farmaceutice. În acest scop, va întocmi, cu sprijinul consiliilor populare municipal, orășenești și comunale, un studiu privind înființarea de farmacii în localuri existente și în construcții noi, pentru asigurarea asistenței cu medicamente a populației în mai bune condiții.

În mediul rural se vor înființa, eșalonat, pînă în anul 1975, puncte farmaceutice de gradul I în toate comunele, iar la centrele medico-sanitare punctele farmaceutice de gradul I vor fi transformate, treptat, în farmacii.

Se vor lua măsuri pentru ca, în orașul Iași, numărul de farmacii cu program continuu de lucru să ajungă la cel puțin 4, în vederea asigurării de servicii cu medicamente a populației și pe timpul nopții.

În scopul mai bunei aprovizionări a farmaciilor cu unele produse pentru care industria de medicamente nu acoperă încă suficient necesitățile, se va studia de către Oficiul farmaceutic și Institutul de medicină și farmacie înființarea în Iași a unui laborator de galenică care, prin valorificarea florei medicinale locale, să producă și să pună la dispoziția farmaciilor din județ extracte, tincturi și unele preparate tipizate de mare consum. Acest laborator va folosi și ca bază pentru învățămîntul farmaceutic.

Direcția sanitară, toți lucrătorii din sectorul sanitar vor pune un accent deosebit pe acțiunile privind scăderea morbidității și mortalității infantile, în care scop vor intensifica activitatea de supraveghere și îngrijire a copiilor sănătoși, de depistare precoce a îmbolnăvirilor la sugari și asigurarea în timp optim a tratamentului corespunzător.

Comerțul de stat și cooperatist va asigura permanent în orașe și comune, pentru populație și unitățile sanitare, laptele necesar (proaspăt și praf) pentru combaterea distrofiei la copii.

Pentru creșterea eficienței caselor de naștere și a staționarelor pentru copii la sate și pentru sporirea calitativă a asistenței acordate femeii la naștere și copiilor bolnavi, Direcția sanitară va prezenta propuneri pentru a se reorganiza rețeaua caselor de naștere și a staționarelor de copii.

La stabilirea programului de funcționare a creșelor ce se vor construi, Direcția sanitară va urmări diferențierea acestuia după regimul de lucru al mamelor, înființîndu-se creșe cu program de 12 ore și săptămînal. Unele creșe vor fi organizate pentru copiii subdotați în care să se asigure îngrijirea medicală corespunzătoare.

Direcția sanitară va continua și dezvolta acțiunile de prevenire și combatere a tuberculozei. În acest scop, se va intensifica depistarea microradiofotografică cuprinzîndu-se anual în această acțiune 40 la sută din populația județului. Se va dezvolta laboratorul de tuberculoză încît acesta să aibă capacitatea de a efectua anual analize pentru toți bolnavii din evidență și pentru minimum 50 la sută din contacții acestora și foștii bolnavi.

Se vor supraveghea în mod deosebit copiii din focarele T.B.C. și se vor lua măsurile necesare de creștere a rezistenței acestora la infecția tuberculoasă, în scopul reducerii nivelului morbidității prin T.B.C. la copii ca și a îmbolnăvirilor de meningită T.B.C.

Direcția sanitară județeană, prin organele sale și cu sprijinul specialiștilor de la I.M.F. și Institutul de sănătate publică și cercetări medicale, va lua măsuri de intensificare a activității antiepidemice în vederea reducerii numărului îmbolnăvirilor prin boli transmisibile. În acest scop, se va îmbunătăți activitatea de teren, pe bază de program, a secției de epidemiologie din Inspectoratul sanitar de stat și a laboratoarelor de epidemiologie de la Hîrlău, Pașcani și Tg. Frumos.

Catedrele de specialitate de la I.M.F., secțiile Institutului de sănătate publică și cercetări medicale și Inspectoratul sanitar de stat vor studia factorii care întrețin potențialul epidemiologic prin boli transmisibile digestive, în special în zona orașului Pașcani, în zonele preorășenești și în zona rîului Prut și vor elabora măsuri corespunzătoare de prevenire și combatere a acestora.

Pe măsura completării cu cadre medicale și medii a circumscripțiilor sanitare rurale, se va asigura un program continuu și la dispensar, pe bază de grafic-itinerar, în satele componente ale comunei. La orașe, se va continua acțiunea de comasare a circumscripțiilor sanitare în unități mai mari (dispensare comasate) care permit o activitate medicală de teren și cabinet în flux continuu.

La sate, se vor consolida cele 7 centre medico-sanitare înființate, iar pînă la finele anului se vor mai înființa încă 5 centre medico-sanitare rurale în comunele: Scînteia, Vlădeni, Șipote, Strunga și Ruginoasa. Direcția sanitară va prezenta propuneri pentru noile centre medico-sanitare ce urmează a se organiza anual pînă în 1975.

Direcția sanitară, în colaborare cu I.M.F. și Institutul de sănătate publică și cercetări medicale, va întocmi un program concret de îndrumare tehnică directă a medicului de circumscripție.

În vederea unei alimentații cît mai raționale a populației, care să contribuie la întărirea sănătății, se vor intensifica, în special în mediul rural, acțiunile educativ-sanitare pe probleme de alimentație. Un loc important în această activitate va trebui să-l ocupe propaganda antialcoolică și împotriva fumatului.

Cu sprijinul comisiilor de femei, al organizațiilor de tineret și al cadrelor didactice se vor organiza cursuri de preparare și folosire a alimentelor, cu tineretul feminin de la sate.

Uniunea cooperativelor de consum va lua măsuri de îmbunătățire a structurii mărfurilor alimentare puse la dispoziția populației prin magazinele sătești, sporindu-se ponderea alimentelor cu mare valoare nutritivă.

Consiliile populare orășenești și comunale, specialiștii din agricultură și Direcția sanitară vor îndruma și acorda asistența tehnică pentru ca membrii C.A.P. să cultive și să consume cît mai multe legume și alte alimente în stare proaspătă.

Pentru reducerea și eliminarea cauzelor care generează îmbolnăvirea lucrătorilor în întreprinderi și instituții, organele Ministerului Muncii și Inspectoratul sanitar de stat județean vor supraveghea cu strictețe modul cum conducerile unităților aplică normele de protecția muncii.

Direcția sanitară va lua măsuri de îmbunătățire a dispensarizării muncitorilor care lucrează în locuri de muncă cu noxe, în vederea prevenirii și combaterii bolilor profesionale. Medicii de întreprindere, sprijiniți de specialiștii din Inspectoratul sanitar de stat și institutele de învățămînt superior și de cercetare, vor indica conducerilor de întreprinderi măsurile concrete ce trebuie luate pentru eliminarea și neutralizarea factorilor nocivi de la locurile de muncă.

Organizațiile de partid, sindicatele și conducerile întreprinderilor vor acorda o atenție deosebită analizelor trimestriale ale morbidității prin incapacitate temporară de muncă, stabilindu-se, pe baza datelor rezultate, planuri de măsuri concrete pentru eliminarea cauzelor și reducerea îmbolnăvirilor cu incapacitate de muncă.

Direcția sanitară, în colaborare cu institutele de învățămînt superior, va lua măsuri de îmbunătățire și lărgire a asistenței medicale pentru studenți și de adaptare a programelor dispensarelor și policlinicii pentru studenți la programul facultăților.

În asistența ambulatorie de specialitate acordată populației prin policlinicile teritoriale și cea de întreprinderi, se va urmări diversificarea și ridicarea nivelului calitativ al prestațiilor medicale, dezvoltarea investigațiilor pentru diagnostic și întărirea preocupărilor pentru recuperarea integrală și în minimum de timp a bolnavilor cu incapacitate temporară de muncă.

Pentru mai buna deservire a populației din orașe, Direcția sanitară va propune măsuri pentru dezvoltarea în anii următori a actualelor servicii de tratament la domiciliu, pentru cuprinderea în această activitate, pe lîngă copii, și a adulților.

Pe aceeași linie de preocupări pentru îmbunătățirea asistenței ambulatorii de specialitate, Direcția sanitară va dezvolta și diversifica asistența acordată prin Policlinica specială cu plată — în special a prestațiilor medicale la domiciliu, îngrijindu-se, totodată, de continua îmbunătățire a dotării acestei unități și de antrenare în activitatea ei a cadrelor de cea mai înaltă calificare.

Pe bază de studii, Direcția sanitară va propune măsuri pentru utilizarea mai eficientă a unor spitale mici din județ (Bivolari, Răducăneni), care în prezent au o slabă activitate.

Prin folosirea integrală a posibilităților ambulatorii de investigare a bolnavilor înainte de internare, prin stabilirea precoce a diagnosticului după internare și instituirea promptă a terapeuticii adecvate se va scurta durata medie de spitalizare și reduce timpul necesar pentru recuperarea bolnavilor de virstă activă.

Direcția sanitară județeană va lua măsuri pentru dezvoltarea și îmbunătățirea asistenței stomatologice a populației. Pe lîngă centrele medico-sanitare rurale, se vor crea cabinete stomatologice bine dotate și încadrate cu mai mulți medici, unele din ele dispunînd și de laboratoare de tehnică dentară.

În municipiul Iași se va completa dotarea și încadrarea centrelor și serviciilor stomatologice existente și se va înființa un nou centru stomatologic în cartierul Alexandru cel Bun. În anii următori, va crește cu încă 26 numărul medicilor stomatologi în orașul Iași.

În activitatea serviciilor și cabinetelor stomatologice o pondere tot mai mare va trebui să o aibă activitățile de profilaxie a cariei dentare, desfășurate în rîndurile elevilor și femeilor gravide.

Institutul de medicină și farmacie și Institutul de sănătate publică și cercetări medicale vor dezvolta în mai mare măsură cercetarea științifică medicală legată de problemele prioritare de sănătate publică ale județului cum sînt: profilaxia primară și secundară a infecției streptococice și a complicațiilor acesteia, ateroscleroza, hipertensiunea arterială, bolile carențiale, infecțiile digestive.

Consiliul popular județean, prin direcțiile tehnice de resort, va urmări continua dezvoltare și îmbunătățire a funcționalității stațiunii balneare de la Strunga și va continua acțiunea de punere în valoare a apelor minerale de la Nicolina. Se vor definitiva studiile și analizele pentru punerea în valoare a apelor de la Grădina botanică, Breazu și Răducăneni.

Uniunea județeană a cooperativelor agricole de producție, împreună cu consiliile intercooperatiste din județ, va analiza posibilitatea înființării unor case de odihnă și tratament pentru membrii C.A.P., la Strunga și Nicolina.

Consiliile populare, organizațiile de masă, conducerile unităților socialiste și organele sanitare, sub îndrumarea organelor și organizațiilor de partid, vor lua măsuri de igienizare și salubrizare a localităților, întreprinderilor, instituțiilor și gospodăriilor individuale.

Preocuparea pentru igienizarea localităților va fi transformată într-o acțiune permanentă. Ea trebuie să ducă la stabilirea unor baremuri de obligații și de deprinderi ce vor trebui reluate an de an pentru organele locale de stat, pentru medici, pentru toate cadrele care activează în sectorul de sănătate publică, pentru populație, pentru conducerile de unități, pentru organizațiile obștești. În acest scop, se vor întreprinde largi acțiuni de masă la care va fi antrenată întreaga populație.

În cadrul acestor acțiuni se va asigura: curățirea curților și gospodăriilor, a drumurilor, șanțurilor și străzilor, construirea de fîntîni igienice, repararea și aducerea într-o stare corespunzătoare a celor existente; construcția de latrine igienice în gospodării, instituții, unități economice și menținerea celor existente în perfectă stare de curățenie; îndepărtarea rezidiilor solide din localități și depozitarea lor pe platforme special alese; asigurarea unei permanente stări de igienă și curățenie în toate instituțiile și localurile publice.

O atenție deosebită se va da aprovizionării cu apă potabilă a localităților. Comitetul executiv al Consiliului popular județean va definitiva studiul cu privire la posibilitățile de realizare a unor lucrări de alimentare cu apă potabilă la sate.

Industria locală va stabili prefabricatele ce pot fi puse, la cerere, la dispoziția consiliilor populare comunale, pentru construcția de fîntîni igienice și de aducțiuni de apă. De asemenea, va stabili ce prefabricate poate pune la dispoziție pentru construcția de latrine igienice.

Consiliile populare comunale, cooperativele agricole de producție, conducerile întreprinderilor și instituțiilor vor lua măsuri pentru asigurarea unei bune funcționalități a băilor comunale și din unitățile respective, stabilind programul de folosire de către populație a băilor din instituțiile și întreprinderile de la sate.

Consiliul popular județean va definitiva studiul cu privire la posibilitățile de realizare, în anii următori, a unor construcții de băi publice la sate.

Consiliul popular județean și Direcția sanitară, cu sprijinul Ministerului Sănătății, vor asigura acoperirea treptată cu cadre medico-sanitare și farmaceutice a posturilor vacante din unitățile existente.

O atenție deosebită se va acorda asigurării cu cadre medico-sanitare a noilor unități ce vor intra în funcțiune (spitalul de neurochirurgie-neurologie, spitalul de recuperare, creșele și centrele stomatologice), a dispensarelor de întreprindere și a unităților stomatologice și farmaceutice. Pentru acoperirea temporară a posturilor vacante se vor utiliza medici, farmaciști și cadrele medico-sanitare pensionate pentru limită de virstă, conform legislației în vigoare.

Comitetul executiv al Consiliului popular județean va stabili locuințele ce se vor construi la unele centre de comună pînă la finele anului 1975, și care să ducă la stabilizarea cadrelor medicale, farmaceutice și de alte specialități.

Comitetele orășenești și comunale de partid și consiliile populare orășenești și comunale vor acorda tot sprijinul cadrelor medico-sanitare și farmaceutice pentru asigurarea condițiilor de viață și prezenței continue a acestora în localitățile unde au locul de muncă.

Direcția sanitară și Oficiul farmaceutic, cu sprijinul Institutului de medicină și farmacie și al Societății de medici și naturaliști, vor organiza forme variate de ridicare a nivelului profesional al medicilor și farmaciștilor și va asigura reciclarea periodică a întregului personal medico-farmaceutic.

Institutul de medicină și farmacie va sprijini organizarea învățămîntului teoretic și practic al elevilor de la Grupul școlar sanitar. Totodată, împreună cu Direcția sanitară, Oficiul farmaceutic și conducerea Grupului școlar sanitar, va asigura organizarea reciclării cadrelor medii și auxiliare sanitare și farmaceutice existente în rețea.

Pentru îmbunătățirea posibilităților de informare a corpului medico-sanitar și a creșterii accesibilității cadrelor la informația tehnico-medicală, se va transforma actuala bibliotecă medicală într-un centru informațional documentar care, prin dezvoltarea bazei materiale și diversificarea formelor de prezentare a informației medicale, să devină un instrument util în ridicarea nivelului tehnic al medicilor, farmaciștilor și cadrelor medii.

Direcția sanitară, consiliile populare, organizațiile de femei, de tineret, sindicatele vor desfășura o susținută și continuă muncă de educare și formare a unor cadre medico-sanitare temeinic pregătite profesional, cu dragoste de profesia aleasă, cinstite, capabile de sacrificii pentru om, cadre cu atitudine înaintată, cu o morală și etică nouă, socialistă.

Comitetele de partid și organizațiile de bază vor controla și îndruma munca desfășurată cu cadrele, vor acționa în rîndul cadrelor medico-sanitare pentru educarea și antrenarea lor la traducerea în viață a sarcinilor trasate de partid sectorului sanitar.

Consiliul județean al Frontului Unității Socialiste, în lumina noilor reglementări, va organiza efectuarea sistematică a controlului obștesc în unitățile sanitare, atrăgînd în aceste acțiuni organizațiile de masă și obștești.

Direcția sanitară va urmări modul cum se aduc la îndeplinire de către conducerile unităților sanitare recomandările făcute de echipele de control obștesc.

Biroul și secretariatul Comitetului județean de partid vor urmări modul în care se aplică prevederile din prezenta hotărîre.

În 24 de ore

Radio Iași

Programul de seară (8 iunie): 17.00 Buletin de știri; 17.10 Cîntecul care mi-e drag; 17.45 Știința și producția; 18.00 Șlagăre, stiluri, profiluri; 18.30 Colocviu radiofonic; 18.50 Patrie, pămînt de aur (program de cîntece); 19.00 Radiojurnal; 19.15 Muzică populară interpretată la diferite instrumente; 19.30 În emisie: tinerețea; 20.00 Șapte arte: Muzică ușoară; Amatori la microfon; 20.30 Teatru la microfon: „Nicolae Bălcescu" de Camil Petrescu; Valsuri și tangouri.

Programul de dimineață (9 iunie): 6.00 Buletin de știri; 6.05 Radiomatineu; 6.30 Actualitatea în agricultură; Radiomatineu (continuare).

Televiziune

10.00—11.00 Teleșcoală. Pregătire pentru examenele de admitere. Matematică: Probleme de geometrie analitică. Biologie: Despre ritmurile biologice; 18.00 Deschiderea emisiunii. Antologie lirică; 18.15 Brățara de aur — emisiune concurs. Participă tineri strungari, zidari, electrotehnicieni și mecanizatori din județele: Tulcea, Vaslui, Vîlcea, Vrancea și municipiul București. Se încheie prima etapă a concursului; 19.15 Publicitate; 19.20 1001 de seri — emisiune pentru cei mici; 19.30 Telejurnalul de seară. Sport; 20.10 România '75. Ritmurile actualului cincinal și reducerea decalajului față de țările dezvoltate; 20.30 Seară de teatru: „Trei schițe dramatice" de Aldo Nicolai: „Bărbatul", „Stupina", „Digul"; 21.35 Melodii cu... prioritate; 22.00 Teleglob. Hanoi. Reportaj filmat; 22.20 Artele decorative în expoziția aniversară; 22.50 Telejurnalul de noapte; 23.00 Închiderea emisiunii programului 1.

Cinematografe

VICTORIA, orele 9; 11.15; 14.15; 16.30; 18.45; 21: „Prețul puterii", producție a studiourilor italiene. REPUBLICA, orele 9; 11; 15; 17; 19; 21: „Eu, Francisc Skorina", premieră, producție a studioului „Belorus film". COPOU, orele 9; 11; 15; 17; 19; 21: „Pe cometă", producție a studioului din Barrandow. TATARAȘI, orele 15; 18; 20: „Două lozuri", producție a studioului București. ARTA, orele 9.15; 11.15; 15; 17; 19; 21: „Castelul condamnaților", producție a studioului București. NICOLINA, orele 15; 18; 20: „Picioare lungi, degete lungi", cinemascop. *În județ. Casa de cultură* PAȘCANI (de la 7—9 iunie), „Învățătorul". *Clubul C.F.R. Pașcani* (de la 7—9 iunie). „Cei cinci din cer", cinemascop. TG. FRUMOS, (de la 7—13 iunie): „Mihai Viteazul", cinemascop, ambele serii. HÎRLAU (de la 7—8 iunie): „Adio Texas".

Teatrul Național

La ora 20, Teatrul Național din Cluj prezintă un spectacol cu piesa *„Caligula"*.

Casa de cultură a sindicatelor

La ora 18, în organizarea Casei de cultură a sindicatelor și a Comitetului municipal al femeilor, va avea loc deschiderea clubului femeii.

Oficiul județean de turism

Pentru perioada de vară Oficiul județean de turism Iași oferă grupurilor de turiști posibilități variate de a cunoaște frumusețile țării și de a petrece în mod plăcut timpul liber. În afara stațiunilor de odihnă și tratament pot fi folosite traseele turistice din țară, care pot fi parcurse după preferințele fiecărui grup, în condiții optime de transport, masă și cazare la prețuri convenabile.

Timpul probabil

Vreme ușor instabilă cu cerul temporar noros. Local se vor semnala averse de ploaie însoțite de descărcări electrice. Vîntul va sufla slab la moderat din sectorul sud-vest-vest. Temperatura aerului ușor variabilă; minimele vor fi cuprinse între 10 și 16 grade, iar maximele între 22 și 29 grade.

Expoziție cu lucrări executate de elevi

Sala „Victoria" găzduiește, începînd de zilele trecute, expoziția organizată de Școala generală ajutătoare din Iași care cuprinde lucrări executate de elevi în cadrul atelierelor și cercurilor școlare.

Cuvîntul inaugural a fost rostit de prof. Stan Pricop, directorul școlii. În continuare a vorbit prof. emerit Sterie Rădoi, inspector general al Inspectoratului școlar județean.

Vizitînd expoziția, cei prezenți s-au oprit îndelung în fața exponatelor din care am remarcat ușile confecționate din metal, lucrările de pirogravură, obiectele sculptate în lemn, lucrările de legătorie, cusăturile decorative, costumele naționale, desenele inspirate din literatura pentru copii etc.

La realizarea exponatelor elevii au fost îndrumați de cadrele didactice Dumitru Tăutu, Beatrice Stratulat, Elena Crețu, C-tin Prisecaru, Angela Irimiciuc, Aneta Frunză, Maria Cosoi și Angela Macoviciuc.

Expoziția se bucură de succes.

În curînd la Iași

Sărbătoarea Teiului

Duminică, 13 iunie, începînd de la ora 9, în grădina Copou din Iași se va desfășura „Sărbătoarea Teiului", manifestare care tinde să intre în tradiție, atrăgînd mase largi de participanți.

Printre acțiunile programate se înscrie în primul rînd pelerinajul elevilor și al tineretului din instituții și întreprinderi la Teiul lui Eminescu. Va urma un program de coruri pe versuri ale unor poeți români, precum și recitări din clasicii noștri, în interpretarea elevilor de la școlile generale nr. 11 și 17 și de la liceele nr. 1, 2, 4 din Iași.

După-amiaza, între orele 17 și 18, actori ai Teatrului Național „Vasile Alecsandri" și poeți ieșeni vor susține un recital de poezie.

În continuare vor cînta fanfarele de la Uzina de fibre sintetice și de la Uzina mecanică „Nicolina".

În fine, începînd de la ora 20, va avea loc un bal din cadrul căruia nu vor lipsi distracțiile tradiționale printre care dansul inimioarelor, tombolă etc.

În ansamblu, „Sărbătoarea Teiului" constituie o manifestare inedită a Iașului, care se desfășoară sub egida Comitetului municipal de cultură și artă și cu contribuția Inspectoratului școlar, al Consiliului municipal al Organizației pionierilor, al Consiliului municipal al sindicatelor și al Comitetului municipal al U.T.C.

—■—

„Zilele cărții pentru copii"

Recent, la Librăria „Mihai Eminescu" din Iași a avut loc deschiderea festivă a „Zilelor cărții pentru copii". Cu acest prilej pionierii s-au întîlnit cu poetul Ion Crînguleanu, redactori de la Editura „Ion Creangă". S-au acordat autografe, iar la sfîrșit a avut loc un concurs de recitări, dotat cu premii.

—■—

Modificări în circulația unor autobuze

Datorită lucrărilor de sistematizare ce se execută pe calea 23 August, începînd cu data de 9 iunie se întrerupe circulația autovehiculelor pe traseul cuprins între str. Gh. Asachi și str. Oastei.

În această perioadă, autobuzele I.T.I. de pe traseele 14 și 27 vor circula prin str. Gh. Asachi, unde va funcționa și dispeceratul — cap de linie.

Școala profesională M. I. U. Iași

str. Socola nr. 51—53 primește *candidați la examenul de admitere pentru școala profesională* — curs de zi. Se primesc absolvenți ai școlii generale care nu au depășit vîrsta de 18 ani împliniți pînă la 31 decembrie a.c.

ACTELE NECESARE

a) certificat de naștere (original și copie);

b) certificat sau adeverință de absolvire a școlii generale;

c) fișa medicală sau certificat medical eliberat de circumscripție;

d) buletin de analiză a sîngelui și examenul radiologic pulmonar.

Obiectele de examen

Specialitatea: *tricoteri, confecționeri, țesători, filatori* și *lăcătuși*:

— matematică, scris și oral

— fizica (cap. căldură și mecanică) scris și oral

Specialitatea: *electricieni*

— matematică, scris și oral

— fizică (cap. electricitate) scris și oral

Specialitatea: *finisori*

— matematică, scris și oral

— chimie, scris și oral

Examenele se țin în perioada 6—12 iulie 1971.

Se primesc candidați numai din județul Iași.

Înscrierile se fac pînă la 5 iulie 1971.

Fabrica de bere și spirt IAȘI

recrutează *elevi pentru școli profesionale* în meseriile:

— *electricieni*

— *electromecanici (A.M.C.)*

— *lăcătuș mecanic* (industria alimentară)

— *lăcătuș mecanic instalații frigotehnice*

— *strungari*

— *sudori*

absolvenți a 8 clase, cu domiciliul stabil în orașul Iași sau în comunele subordonate.

Relații suplimentare se pot obține zilnic la sediul întreprinderii din strada Păcurari nr. 95.

Cititori ai ziarului „Flacăra Iașului"!

Redacția vă roagă să o informați asupra modului în care este difuzat ziarul nostru și celelalte ziare și reviste la chioșcuri și prin abonamente la domiciliu. Dorim să întreprindem astfel o amplă analiză, atît la orașe cît și la sate, care să permită concluzii pentru o mai bună răspîndire a presei în cercurile cele mai largi ale cetățenilor județului Iași. Este necesar ca în scrisorile dv. să faceți referiri concrete la adresa organelor și persoanelor împuternicite cu difuzarea presei, specificînd, totodată, denumirea publicației, localitatea, întreprinderea, instituția, cartierul, strada, numărul chioșcului de difuzare sau adresa abonatului.

Scrisorile care vor cuprinde date concrete mai importante vor fi publicate separat. Celelalte vor fi folosite ca material documentar pentru un articol redacțional.

Vă rugăm să trimiteți scrisorile pe adresa „Flacăra Iașului", strada Vasile Alecsandri nr. 8 Iași.

Consfătuire cu cititorii

Duminică, 6 iunie, a avut loc în comuna Șipote o consfătuire a redacției cu cititorii ziarului „Flacăra Iașului".

Au făcut observații și propuneri pentru o mai vie oglindire în paginile ziarului a vieții complexe a satului tovarășii: Vasile Nemesniciuc, președintele C.A.P. Șipote, Vasile D. Fasolă, țăran cooperator, Ion Pasăre, funcționar la oficiul poștal, Petru Rusu, secretarul comitetului de partid de la C.A.P. Chișcăreni, Mihai Corduneanu, directorul coordonator al Școlii generale din Șipote, Vasile Budeanu, țăran cooperator, Sanda Popa, contabilă la Spitalul de ergoterapie Șipote, Ștefan Gilcă, secretarul comitetului comunal U.T.C., Ion Paleu, inginer șef la C.A.P. Șipote, Dumitru Poiană, dirigintele oficiului poștal din comună.

Consfătuirea se înscrie în practica curentă a redacției ziarului nostru de a se întîlni cu cititorii, de a avea cu ei schimburi de păreri în vederea cuprinderii unei arii mai largi de probleme de interes general care preocupă pe cetățenii județului Iași.

SPORT-sport-SPORT

La Iași Întîlniri internaționale de handbal

Timp de trei zile (sîmbătă, duminică și luni), terenul „Voința" din Iași a fost gazda unor întîlniri internaționale de handbal între echipe ieșene și selecționatele orașului Chișinău (R.S.S. Moldovenească). Iată cîteva relatări de la aceste partide.

Universitatea Iași — Selecționata Chișinău (feminin) 11—12. Acuzînd oboseala recent încheiatului campionat, ieșencele au cedat, dar la mare luptă, în fața unei echipe mai decise.

Selecționata Iași — Selecționata Chișinău (masculin) 17—23. Cu Usenko (fost component al lotului sovietic la mondialele de la Praga) în mare formă — a înscris 7 goluri, — oaspeții au obținut o victorie meritată la capătul unui joc atractiv.

Liceul nr. 2 Iași — Selecționata Chișinău (feminin) 18—17. Mai insistente în atac, cu o orientare superioară în fazele de finalizare, elevele din Iași au cîștigat la limită, după ce la pauză conduseseră cu scorul de 11—6 în urma unei reprize excelente.

Agronomia Iași — Selecționata Chișinău (masculin) 21—18. Cel mai spectaculos meci al turneului. Studenții ieșeni au condus tot timpul, creînd, împreună cu partenerii lor de întrecere, numeroase faze deosebit de spectaculoase. Ieșeanul Popovici a înscris 6 goluri.

Ieri, două revanșe: Universitatea Iași — Selecționata Chișinău (feminin) 11—13; Agronomia Iași — Selecționata Chișinău (masculin) 20—22.

Foarte bune au fost arbitrajele asigurate de D. Gherghișan, N. Cozma, I. Seredenciuc și C. Mistreanu (toți din Iași).

ELENA TOMOZEI
coresp.

FOTBAL, DIV. A

Farul—Politehnica 2-1 (0-0)

(de la trimisul nostru special)

Într-o atmosferă de... plajă, fotbaliștii celor două formații, Farul și Politehnica, au început partida și au continuat-o, în primele 45 de minute, într-un ritm de vals lent. E adevărat, constănțenii au construit numeroase acțiuni de atac în fața careului advers, dar în apropierea porții protectorii lui Iordache (și chiar el, în ultimă instanță) au stăvilit totul, făcîndu-ne să credem că tabela de marcaj va încremeni la 0—0. Mai ales că și Politehnica întîrzia să folosească periculosul ei contraatac. Replica mai slabă dată de ieșeni are însă o explicație: lovită simbăta trecută de Bîrăescu și apoi de ultima hotărîre a Federației privind suspendarea lui Moldoveanu și Pall, formația Politehnicii nu-și regăsea personalitatea, noua formulă de atac (Ailoaiei, Lupulescu, Cuperman, Incze) neavînd coeziune și, de aici, nici forță ofensivă.

Repriza a doua a fost însă net superioară din toate punctele de vedere. O dată cu scăderea temperaturii, a crescut viteza jocului, s-au înmulțit situațiile dramatice la ambele porți (mai întîi, la cea a Politehnicii). Gazdele, neîmpăcîndu-se cu jumătățile de măsură, atacă susținut, mai ales pe partea dreaptă, unde, prin lipsa lui Pall, sperau să facă o spărtură. Dar Greerosu (cel de-al doilea „transplant" efectuat duminică, după Ailoaiei, de către antrenorul Mărdărescu) se descurcă destul de bine, reușind să țină în frîu jucători de talia lui Ologu, Kallo și Oprea. Sînt momente de grea încercare (min. 55, Caraman a trimis, cu o lovitură de cap, balonul, pe lîngă poartă; min. 56, Oprea a șutat peste poarta goală; min. 56, Iordache a blocat balonul în picioarele lui Caraman etc.) pentru formația ieșeană, însă golul se lasă așteptat. Va veni abia în min. 66, la o fază care nu prevestea nimic: Stoicescu și Caraman fug după balon, fundașul ieșean ajunge primul, dar nu reușește să înlăture pericolul și cade împreună cu masivul înaintaș constănțean. Caraman se ridică însă mai repede, preia balonul și, evident, îl învinge cu ușurință pe Iordache. Șapte minute mai tîrziu, fundașul constănțean Stoica pătrunde pînă în colțul careului mic, de unde șutează pe lîngă Iordache: 2—0 pentru Farul. Surprinzător, acest al doilea gol îi trezește pe ieșeni, jocul lor, în atac mai ales, căpătînd valențe necunoscute pînă atunci. Și iată că nici n-apucaseră constănțenii să se bucure deplin de noua izbîndă a echipei lor, cînd Cuperman (min. 75) înscrie cel mai spectaculos gol al meciului: după un reușit „un-doi" cu Incze, a săltat mingea peste Popa, în poartă.

Farul acuză acest gol, „pînzele" îi cad moi pe lîngă catarge, iar Cuperman et comp. zburdă pe gazon, oferind, din păcate, doar o suită de... ocazii de gol. Autorii celor mai mari ratări: Lupulescu (min. 80) și Incze (min. 86). Desigur, gazdele au meritat victoria, însă, după finalul meciului, credem că și un „nul" ar fi fost echitabil.

A arbitrat, corect, S. Limona (București), Nu numai că nu a tolerat jocul dur, dar a anulat două goluri gazdelor pentru niște infracțiuni (reale) pe care nu știm ce alt „cavaler al fluierului" le-ar mai fi sancționat.

FARUL: Popa — Stoica, Antonescu, N. Constantinescu, Ghirca, Oprea, Tănase, Ologu (Kallo), Tufan, Badea, Turcu;

POLITEHNICA: Iordache — Romila, Ianul, Stoicescu, Greerosu, Mărdărescu (min. 70 Alecu), Simionaș, Ailoaiei (min. 46 Marica), Lupulescu, Cuperman, Incze.

Gh. VASILIU

La tineret — rezerve: Farul — Politehnica 2—1.

RUGBI, DIV A.

Rezultat de egalitate

După ce în etapa trecută studenții ieșeni învinseseră pe C.S.M. Sibiu, scăpînd de emoțiile retrogradării, duminică ei au abordat relaxat partida cu Știința Petroșani.

Jocul a început în nota de superioritate a Politehnicii. Scorul a fost deschis în min. 16. Mihalașcu a inițiat un atac splendid deschizînd „treisferturile" și Tobescu a înscris la colț. Transformarea a fost ratată de Gheorghiu. Cinci minute mai tîrziu, ieșenii au înscris prin același Tobescu (6—0) și au ratat din nou transformarea, tot prin Gheorghiu.

După pauză, inițiativa a trecut de partea studenților din Petroșani. Roșca a înscris în min. 19 (6—3), Marinescu a ratat transformarea, apoi Stănculescu (min. 54) a egalat. Și această transformare a fost ratată de Bărgăunaș.

Apoi jocul s-a echilibrat, nici una dintre echipe nereușind să mai înscrie. Scor final: 6—6 (6—0).

T. HOGAȘ
coresp.

Un prim obstacol depășit

Fotbaliștii juniori de la Politehnica Iași au debutat cu succes în prima etapă a turneului final. Întîlnind la Focșani echipa juniorilor de la S.C. Bacău, elevii lui M. Bîrzan au învins-o cu scorul de 2—0 (0—0). Golurile au fost înscrise de Amarandei și Gheorghiu. În acest joc s-au remarcat Ichim, Diaconescu, Pavel și Naste.

Duminică, 13 iunie, Politehnica va susține un meci decisiv la Brăila, cu Metalul București, campioana anul trecut.

PE SCURT

■ Pe stadionul „Tineretului" din Hîrlău s-au desfășurat, sîmbătă și duminică, meciurile de oină din cadrul „Cupei tinerelor speranțe". Au participat 9 echipe din județ, evidențiindu-se cele din Mînăstirea, Gropnița, Maxut și Dagîța. Clasamentul final: 1. Școala generală Mînăstirea (prof. V. Andronic); 2. Școala generală Dagîța (prof. Șt. Plugaru); 3. Școala generală Maxut (prof. C-tin Nechita); 4. Școala generală Gropnița (prof. Al. Anania) etc.

Prof. R. ROMAN
coresp.

■ Timp de două zile, terenurile Liceului „Garabet Ibrăileanu" din Iași au fost gazda unor pasionante întreceri feminine de volei. Sîmbătă s-a desfășurat „Cupa claselor a IX-a", cîștigătoare fiind declarată clasa a IX-a A. A doua zi, au fost programate meciurile din prima ediție a Cupei Liceului „Garabet Ibrăileanu" la care au participat, din păcate, numai patru echipe: ale liceelor „M. Sadoveanu", „G. Ibrăileanu", economic și pedagogic de învățătoare.

Gazdele au cîștigat cupa.

Prof. V. VĂCĂRIȚA
coresp.

De luni pînă luni, pe drumurile publice din județ

PE TEME DE CIRCULAȚIE. În aceste zile au loc diverse concursuri pe teme de circulație. Iată, în cadrul fazei intercomunale a concursului patrulelor de circulație ale elevilor, la centrul Tg. Frumos pe locul I s-a clasat patrula unității de pionieri de la Liceul din Tg. Frumos, urmată de cele de la școlile generale din Strunga și Oțeleni.

La centrul Pașcani, locul I a fost cucerit de patrula elevilor din Moțca, urmată de cea a elevilor din Mogoșești-Siret. La Școala generală nr. 12 din Iași, în cadrul unui concurs gen „Cine știe cîștigă" s-au întrecut elevii de la cinci școli generale. Pe primele locuri s-au situat Mihai Popa, Maria Cocriș (ambii de la Școala generală nr. 12) și Vasile Lăscarache (Școala generală nr. 8).

O METODĂ NOUĂ ȘI CONSECINȚELE APLICĂRII EI. De la 1 iunie, pe drumurile publice din județ a început să se aplice metoda stabilirii vitezei de circulație a autovehiculelor cu ajutorul oglinzilor și cronometrului. Nu intenționăm s-o descriem, ci doar să vă informăm că a fost folosită zilele trecute pe o porțiune unde există restricție de viteză — spre Fabrica de antibiotice. Într-o singură oră, 73 conducători auto care au trecut pe acolo au circulat cu viteză mai mare decît cea indicată (50 km/h). Atenție, amatori de viteză excesivă: oglinzile nu se văd ca autovehiculele miliției!

CONTRAVENIENȚI. O nouă săptămînă în care nu s-au semnalat accidente mortale de circulație. Dar încălcări, destule! În numai două ore, în timpul unei acțiuni de control întreprinse de Biroul circulației al Miliției municipiului, cu mașini particulare (4 iunie) au fost înregistrate și sancționate 35 de persoane. S-au încheiat 11 procese-verbale de contravenție și s-au aplicat 24 de amenzi pe loc.

La 3 iunie, Mihai Pintilie, de la Autobaza nr. 2, se afla cu autocamionul pe drumul Bosia—Golăești. Întrebat de agentul de circulație, el n-a putut justifica această cursă. I s-a întocmit proces-verbal de contravenție, ca să nu mai confunde mașina statului cu cea personală. Rău este și faptul că o persoană, care declară că-i președintele cooperativei de consum Bosia, pe nume Roșca, a încercat să împiedice aplicarea legii de către milițian. Cetățeanul D-tru Conturache, din Iași, str. Puskin nr. 10, a forțat ușa unui tramvai, sărind din mers în Piața Unirii. Prezența de spirit a unui conducător auto aflat în depășirea corectă a tramvaiului l-a salvat pe „vitezaul" imprudent (3 iunie).

Tot prezența de spirit a unui conducător auto (rămas anonim) a salvat de la accident și familia lui Vasile Neamțu din str. Canta nr. 60 (el, soția, soacra și doi copii). Vinovatul, Vasile Neamțu, se înscrisese într-o depășire nereglementară pe șoseaua Bucium. I s-a aplicat o amendă de 125 lei, reținîndu-i-se și permisul pe timp de două luni.

Gh. MATEI
(date furnizate de I.M.J. și Miliția municipiului Iași)

Concurs prin radio „Vînătoare de vulpi"

Duminică, în pădurea Ciric, a avut loc faza județeană a concursului prin radio „Vînătoare de vulpi" pentru pionieri și școlari. La această au participat 50 de concurenți (33 de băieți și 17 fete) de la: școlile generale nr. 4 și 18, Liceul nr. 3 și Casa pionierilor din Iași, școlile generale Goești — Lungani, Voinești, Coropceni — Ciorțești și Casa pionierilor Pașcani.

După o dispută aprigă pentru găsirea în cel mai scurt timp a celor trei „vulpi", au fost desemnați următorii cîștigători:

Fete: 1 Rodica Căliman; 2. Mariana Ciortan (ambele de la Casa pionierilor Iași) și Elena Bolotă, (Școala generală Goești — Lungani); 3. Elena Arvinte (Școala generală Voinești).

Băieți: 1. Emil Rotaru (Școala generală nr. 18 Iași); 2. Viorel Banu (Casa pionierilor Pașcani); 3. Neculai Roșca (Școala generală nr. 18 Iași).

Remarcăm atît aportul deosebit la pregătirea echipelor al profesorilor conducători: D-tru Huțanu, M. Munteanu, Emil Olariu, M. Brînzei, M. Todiraș, D. Lungu, Nec. Roșu și C. Pustianu, cît și sprijinul acordat de Lucian Botoșeneanu și Gheorghe Oprea, de la Radioclubul județean Iași.

In foto: echipele de fete și băieți ce vor reprezenta județul Iași la faza republicană, împreună cu conducătorul lotului, Emil Olariu.

Prof. MIHAI CROITORU
coresp.

O reușită manifestare cultural-artistică

(urmare din pag. 1)

AB și B, mărturie a unui talent înnăscut, a unei culturi și civilizații care datează de peste 5 milenii pe meleagurile patriei noastre.

Diapozitivele prezentate ca și filmul documentar „Ceramica de Cucuteni" au fost urmărite cu atenție de participanți. De succes s-au bucurat și montajul artistic în cadrul căruia a fost prezentat un film de montaj realizat de D. Măriuță de la Întreprinderea cinematografică județeană, film care a ilustrat file de glorioasă istorie a neamului românesc cu obiceiurile tradiționale, cu tezaurul folcloric, cu meleagurile pitorești, cu abnegația constructorilor de ieri și de azi ai societății socialiste.

Emoționant a fost dansul cerbului din Bărbătești, prezentat de tinerii cooperatori D-tru Damian, Ion Ionescu, Vasile Tincu și alții, emoționantă a fost balada haiducului din Voinești, cu și montajul pregătit de cadrele didactice Mioara Cornilă, Elena Bărbăcaru, Agnesa Burbulea și alții.

S-a vizitat apoi expoziția de arheologie care cuprinde piese de ceramică, unelte din piatră și os, idoli din lut ars, piese adunate cu grijă de elevii școlii sub îndrumarea profesoarei Mioara Cornilă și a învățătorilor Eugen Brînză și C-tin Matei. Vizitatorii au primit explicații din partea prof. univ. dr. docent M. Petrescu-Dîmbovița.

Pe un teren amenajat în mijlocul satului unde se aflau cîteva mii de oameni au început apoi manifestările artistice și distractive.

Programul a fost deschis de cei mai mici artiști amatori, elevii Școlii generale din Cucuteni, care au prezentat în fața spectatorilor coruri, recitări, cîntece de muzică populară. Fanfara Uzinei de fibre sintetice, dirijată de D-tru Crețu, a susținut un program de melodii. Au evoluat, de asemenea, și alte formații artistice invitate la sărbătoarea tradițională „Cucuteni — 5.000". Serbarea cimpenească a fost urmată de o petrecere populară din care n-au lipsit horele și sîrbele moldovenești, precum și întrecerile sportive. Seara a rulat filmul românesc „Columna".

La reușita manifestării au contribuit Comitetul județean pentru cultură și artă, Consiliul județean al sindicatelor, Comitetul județean Iași al U.T.C., Uniunea județeană a cooperativelor de consum și Căminul cultural din Cucuteni.

Spre milionul doi

(urmare din pag. 1)

1973 — producția uzinei va spori pînă în 1975 de aproximativ 3 ori la țevi și de 2 ori la profile. Productivitatea muncii va spori în această perioadă cu cel puțin 80 la sută. Este o perspectivă frumoasă, care presupune, însă, preocupări, eforturi susținute din partea conducerii uzinei, a întregului colectiv de metalurgiști. Printre altele, se cer rezolvate cu competență o serie de probleme, cum ar fi atacarea cît mai urgentă și realizarea unui ritm adecvat în execuția lucrărilor de construcție a noii etape de dezvoltare, asigurarea utilajelor necesare, pregătirea cadrelor de noi muncitori. În același timp, nu trebuie pierdute din vedere rezervele existente pe linia creșterii productivității muncii și utilizării maxime a suprafețelor actuale de producție, capitol la care inițiativa muncitorilor și cadrelor tehnice poate fi, în continuare, deosebit de prețioasă.

Ofensiva împotriva buruienilor

(urmare din pag. 1)

participarea la muncă, bună. Am văzut pe ogoarele cooperativei agricole circa 1.500 de oameni la prășit. Am fi vrut să participăm și noi într-o măsură mai mare la aceste lucrări, dar pe majoritatea suprafețelor, printre rîndurile de porumb, cooperatorii din Tătărași au pus fasole. Așa că la C.A.P. Tătărași n-am prășit decît 22 de hectare cu cartofi, deși avem contracte să executăm prășitul mecanic pe 400 de hectare cu porumb și 400 de hectare cu cartofi. În fața acestei situații am retras cultivatoarele ce au prisosit și le-am dirijat la alte unități".

Așa a înțeles conducerea cooperativei agricole să respecte contractele încheiate cu S.M.A. Lespezi. E drept că, prin măsurile luate, cooperatorii au terminat de executat prima lucrare de întreținere, dar dacă participarea mecanizatorilor era cea stabilită inițial, se putea trece din plin în toate brigăzile la prașila a II-a.

Paralel cu lucrările de întreținere, mecanizatorii, ca și cooperatorii, fac intense pregătiri pentru recoltatul grîului. „Sperăm să obținem o recoltă foarte bună. De aceea luăm toate măsurile pentru a stringe în întregime producția", ne-a spus inginerul Mihai Dîrțu. „Sîntem pe punctul de a rezolva în întregime problema materialelor necesare reparațiilor, preciza ing. Gheorghe Iosub, directorul S.M.A. Lespezi. Cel tîrziu la 20 iunie vom avea în stare de funcționare tot utilajul pentru recoltare".

Străduințele mecanizatorilor și cooperatorilor depuse acum, la întreținerea culturilor, la efectuarea pregătirilor pentru seceriș vor fi deplin răsplătite o dată cu strîngerea recoltelor.

În atenția populației!

În ziua de joi, 10 iunie a.c., aviația utilitară va executa combaterea omidei păroase a dudului (în caz de ploaie se va amîna tratamentul pentru vineri, 11 iunie a.c.) în următoarele zone din orașul Iași: Parcul Copou, Parcul Expoziției, Șirandul, Aleea Ghica Vodă, Cimitirul Eternitatea și Cimitirul Sf. Vasile.

Populația este rugată a nu vizita aceste zone de agrement în ziua tratamentului. Locuitorii din jurul zonelor de combatere vor lua măsuri de precauție prin închiderea ușilor și ferestrelor în momentul zborului avionului, pentru a nu pătrunde ceața poluantă în interiorul locuințelor. Apicultorii trebuie să ia, de asemenea, măsuri de protecție a albinelor.

LABORATORUL JUDEȚEAN
PENTRU PROTECȚIA PLANTELOR
IAȘI

Se angajează
- un tehnician constructor
Cei interesați se vor adresa la
Administrația piețelor Iași
Relații se pot obține la sediul Administrației de piețe, strada Halei nr. 1 Iași

— un revizor contabil principal
— un maistru mecanic pentru atelierul central
— un mecanic auto
angajează de urgență
ÎNTREPRINDEREA VIEI ȘI VINULUI IAȘI

Informații se pot obține zilnic la sediul întreprinderii, din strada Metalurgiei nr. 4, sau la telefon 15880, interior 92.

Întreprinderea de transport Iași
comunică:

Întrucît se dau diferite interpretări privind drepturile de călătorie cu abonamente pe mijloace de transport în comun, în special pe porțiunile comune mai multor trasee, precizăm:

abonamentele pentru mijloacele de transport în comun sînt valabile numai pe mijlocul de transport ce circulă pe traseul pentru care s-a eliberat abonamentul.

— un ajutor maistru țesător
— un merceolog principal
angajează de urgență
FABRICA „TEXTILA" IAȘI
șoseaua Ștefan cel Mare nr. 4

Se recrutează de urgență
absolvenți a 8—10 clase
pentru concursul de admitere în învățămîntul profesional și ucenicie la locul de muncă — sesiunea 6 iulie 1971, în meseriile:
— tîmplari mobilă și articole tehnice
— electricieni întreținere
— lăcătuși mecanici
— strungari
— sudori
Cei interesați se vor adresa la
C.E.I.L. Iași
strada Bucium nr. 34.
Înscrierile se fac la sediul C.E.I.L., zilnic între orele 10—15.
Candidații trebuie să aibă vîrsta de 18 ani împliniți pînă la data de 31. XII. 1971.
Examenul se susține la matematică-fizică, scris și oral.
RECRUTAREA SE FACE DIN TOATE JUDEȚELE ȚĂRII.

LICEUL AGRICOL IAȘI

anunță concurs de admitere pentru specialitățile:

- Horticultură
- Contabilitate și merceologie agricolă
- Cadastru și organizarea teritoriului

Înscrierile se fac pînă pe data de 24 iunie 1971.

Concursul se va susține la:
— matematică (scris și oral)
— limba română (scris și oral) sau un obiect la alegere:
— științe biologice la horticultură
— chimie la contabilitate și
— fizică la cadastru

— *lucrători specialiști* în articole de artizanat din sticlă
angajează de urgență
ÎNTREPRINDEREA „PROLETARUL" IAȘI
Cei interesați se pot adresa la sediul întreprinderii din strada Cloșca nr. 28.

Mica publicitate

Vînzări — cumpărări

● Vînd imobil trei camere, bucătărie. Informații Iași, strada Olteniei 2, s-au Ichim Aurel, strada Bujorenî 7, apart. 104, sector 7, București.

● Vînd apartament Iași, strada Răscanu 8, trei camere, atenanse, — singur curte. Adresați Puiu Toader — Fundacul Codrescu 3, telefon 11876.

● Vînd sau schimb avantajos casă pentru apartament 2—3 camere bloc confort I. Stradela Jelea 6.

Pierderi

● Pierdut 2 cai (unul negru și unul murg) înmatriculați pe numele C.A.P. Erbiceni, județul Iași. Aducătorului recompensă.

● Pierdut certificat de 8 clase, eliberat în 1968 de Școala medie 5 Iași pe numele Morărescu Vasile. Îl declar nul.

● Trustul de construcții Iași—Șantierul I fundații—anunță pierderea ștampilei triunghiulare nr. 36. O declară nulă.

● S-a pierdut ștampila sectorului de vinificație Tg. Frumos cu următoarea inscripție: „Industria vinului și băuturilor alcoolice Iași, sectorul Tg. Frumos" și sigiliul metalic cu următoarea inscripție: „Întreprinderea industrială vinalcool Iași nr. 1". Se declară nule.

● Pierdut legitimație eliberată de I.T.I. pe numele Ștefurac Lucia. O declar nulă.

● Pierdut legitimație eliberată de Combinatul textil pe numele Ciubotaru Gheorghe. O declar nulă.

● Pierdut legitimație eliberată de Spitalul de copii Iași pe numele Zorici Ecaterina. O declar nulă.

● Pierdut legitimație eliberată de Uzina metalurgică pe numele Bîrzu Virgil. O declar nulă.

● Pierdut legitimație eliberată de Fabrica de antibiotice pe numele Mocanu Dumitru. O declar nulă.

● Pierdut legitimație eliberată de Țesătoria de mătase „Victoria" pe numele Rusu Margareta. O declar nulă.

● Pierdut legitimație eliberată de Spitalul de copii pe numele Leonte Constanța. O declar nulă.

● Pierdut legitimație eliberată de O.C.L. Alimentara pe numele Simion Elena. O declar nulă.

Diverse

● Camelia și Iulian urează scumpei lor mămi Bazgă Valentina cu prilejul aniversării a 50 de ani mulți ani, sănătate și fericire.

Decese

● Cu nemărginită durere, Maria și copiii anunță pierderea scumpului lor soț, tată și bunic

IOAN FILON

Înmormîntarea are loc astăzi, 8 iunie, ora 16 la cimitirul Eternitatea. Cortegiul va porni de la domiciliul familiei, Bd. D. Cantemir nr. 1, scara B, etaj II.

● Cu adîncă durere, soțul, fiica și rudele anunță încetarea din viață a scumpei lor

LENUȚA BALAHUR
58 ani.

Înmormîntarea are loc astăzi, 8 iunie, ora 13 — satul Sîrca, comuna Bălțați.

● Copiii anunță încetarea din viață a celei mai bune mame și bunici

OLGA SELIG

Înmormîntarea va avea loc miercuri, 9 iunie, ora 16. Cortegiul funerar va porni din strada Sf. Teodor 32, spre cimitirul Eternitatea.

● Iacob Petru soț, împreună cu copiii și nepoții, anunță cu adîncă durere încetarea din viață, după o lungă și grea suferință, a scumpei lor

IACOB VICTORIA
42 ani.

Cortegiul funebru va pleca din strada Republicii 39, miercuri, ora 14.00, spre cimitirul Sf. Vasile.

● Pînzaru Teodor, soț, precum și rudele apropiate anunță încetarea din viață a scumpei lor

MATRONA PÎNZARU

Înmormîntarea are loc astăzi, 8 iunie, ora 13, la cimitirul Eternitatea. Cortegiul pornește din strada Ioan Roată 15.

● Elisabeta, soție, Rodica, fiică, Radu, nepot, și rudele apropiate anunță cu durere încetarea din viață a scumpului lor

NICOLAE ANDREI

Corpul neînsuflețit este depus la biserica Nicorița. Înhumarea va avea loc miercuri, ora 17, la cimitirul Eternitatea.

Vizita delegației de partid și guvernamentale române, conduse de tovarășul Nicolae Ceaușescu, în Republica Populară Chineză

(urmare din pag. 1)

rii șantierului nostru își aduc contribuția la dezvoltarea industriei navale.

Vizita înalților oaspeți constituie un mare sprijin pentru întregul nostru colectiv, în vederea îmbunătățirii și pe mai departe a activității sale.

Cuvîntarea tovarășului NICOLAE CEAUȘESCU

Dragi tovarăși și prieteni,

Doresc să încep prin a vă adresa dv., muncitorilor de la șantierul naval, tuturor muncitorilor din Șanhai, un salut călduros din partea mea. La acest salut, adaug salutul tovarășei mele, al delegației noastre, precum și al muncitorilor navali, al clasei muncitoare din România. (Vii aplauze).

Sînt deosebit de bucuros că, în cadrul vizitei oficiale de prietenie în Republica Populară Chineză, am putut să vizitez Șanhaiul și șantierul naval (aplauze puternice). **Am văzut unele realizări ale muncii dv. — construcția de cargouri și de submarine — și am impresii deosebit de bune. Pentru aceste realizări vă felicit din toată inima.** (Aplauze).

Știm că clasa muncitoare din Șanhai și din șantierele navale are un trecut glorios de luptă revoluționară. Într-adevăr, atît în victoria revoluției, cît și în construcția socialistă clasa muncitoare este aceea care trebuie să aibă rolul conducător.

Am vizitat azi dimineață și o comună populară — Ma Lu — și am constatat că și în agricultură sînt rezultate bune. Îndeosebi am putut să-mi dau seama de alianța dintre muncitori și țărani — și am certitudinea că tocmai această alianță garantează construcția cu succes a socialismului în China (aplauze).

Știm că rezultatele pe care le-ați obținut și în dezvoltarea industriei și în ridicarea nivelului ei tehnic, în progresul agriculturii, în dezvoltarea bunăstării întregului popor se datoresc conducerii de către partid, în frunte cu tovarășul Mao Tzedun (aplauze puternice).

Și în România clasa muncitoare, unită cu țărănimea, cu toți oamenii muncii, obține succese însemnate în construcția societății socialiste. Și noi facem totul pentru a asigura ca poporul nostru, sub conducerea partidului său comunist, să înfăptuiască societatea nouă, socialistă, să asigure bunăstarea și fericirea tuturor celor ce muncesc, dezvoltarea liberă și independentă a patriei (vii aplauze).

Ne bucură rezultatele dv., pe care le considerăm ca și ale noastre, așa cum și rezultatele României sînt și ale dv. (aplauze). **Cu cît fiecare dintre noi, atît poporul chinez cît și poporul român, va obține succese mai mari în construcția socialistă, cu atît mai mult va triumfa socialismul în lume** (aplauze îndelungi, puternice).

Între Partidul Comunist Român și Partidul Comunist Chinez, între popoarele noastre există relații de colaborare frățească. Noi sîntem convinși că această colaborare se va întări și mai mult în urma acestei vizite, că clasa muncitoare din țările noastre va ține sus steagul colaborării și unității dintre partidele și popoarele noastre (aplauze).

Doresc, în încheiere, să vă urez din toată inima, dv., constructorilor navali, succese tot mai mari în activitatea ce o desfășurați, să creați nave și mai puternice, care să străbată mările și oceanele, să contribuiți cu toate forțele la victoria socialismului (aplauze).

Și, deoarece în curînd urmează să plecăm din Șanhai, doresc încă o dată să exprim mulțumirile mele cele mai sincere primului secretar și președintelui Comitetului revoluționar din Șanhai, întregii populații din orașul dv., pentru manifestările călduroase cu care ne-ați înconjurat în tot timpul șederii aici. Urez tuturor locuitorilor Șanhaiului multă sănătate și fericire (aplauze).

Să se întărească unitatea clasei muncitoare de pretutindeni! (aplauze puternice, îndelungate).

La revedere, dragi tovarăși! (urale, ovații).

★

În încheierea mitingului, ia cuvîntul tovarășul Van Hun-ven, membru al C.C. al P. C. Chinez, secretar al Comitetului de partid municipal și vicepreședinte al Comitetului revoluționar municipal Șanhai.

Stimate tovarășe Nicolae Ceaușescu,

Stimați oaspeți din delegația de partid și guvernamentală a Republicii Socialiste România,

Tovarăși din colectivul șantierului naval Kiang Nan,

Tovarășul Nicolae Ceaușescu a rostit înainte o cuvîntare caldă, prietenească, animată de cordialitate pentru noi și prin care a transmis sentimentele de prietenie frățească din partea clasei muncitoare și a poporului român.

Aceasta constituie un imbold nu numai pentru membrii colectivului șantierului naval Kiang Nan, ci și pentru toți muncitorii și locuitorii din municipiul Șanhai. Permiteți-mi ca, în numele maselor largi de oameni ai muncii revoluționari din Șanhai, să exprim sincere mulțumiri delegației de partid și guvernamentale române conduse de tovarășul Nicolae Ceaușescu.

Deși între fluviul Huan Po și Marea Neagră există mii și mii de rîuri și munți care ne despart, în lupta îndelungată revoluționară, între noi și clasa muncitoare din România și poporul român s-a cimentat o profundă prietenie revoluționară. Constatăm că, sub conducerea Partidului Comunist Român, harnica și curajoasa clasă muncitoare din România, poporul român au instaurat puterea poporului în urma insurecției armate și, persistînd în orientarea revoluționară de a se bizui pe forțele proprii și de a lupta cu abnegație, au obținut mari succese în apărarea patriei și în opera de construcție. Dumneavoastră nu vă temeți nici de încercările de control, intervenție și amenințarea cu agresiunea forțelor din afară, nici de loviturile calamităților naturale. Unit ca un singur om, poporul român și naționalitățile conlocuitoare au luptat curajos și au obținut victorii. Așa cum spunea tovarășul Nicolae Ceaușescu: „Atunci cînd un popor este hotărît să-și apere independența și libertatea, nu există forțe în lume în stare să-l îngenuncheze, să-l supună". Această poziție exprimă voința fermă și încrederea în victorie a poporului român.

Municipiul Șanhai este un oraș care a cunoscut timp îndelungat dominația imperialismului din diferite țări și a reacțiunii interne și, de aceea, noi, populația din Șanhai, înțelegem foarte bine experiența luptei poporului român. Președintele Mao Tzedun ne învață întotdeauna: „Trebuie să știm să învățăm de la diferite partide frățești, trebuie să știm să învățăm de la popoarele din diferite țări ale lumii". Noi, clasa muncitoare, populația revoluționară din Șanhai, trebuie să învățăm de la poporul frate român și clasa muncitoare din România, trebuie să învățăm din spiritul dumneavoastră revoluționar. Urăm clasei muncitoare din România și poporului român noi succese și mai mari în lupta pentru înfăptuirea cu succes a noului plan cincinal. Îi rugăm pe înalții oaspeți să transmită clasei muncitoare și poporului frate român sentimentele de sinceră prietenie și un călduros salut din partea clasei muncitoare și a locuitorilor Șanhaiului.

Salut tovarășului Nicolae Ceaușescu!

Salut poporului frate român!

Trăiască prietenia dintre poporul chinez și poporul român!

Trăiască măreața învățătură marxist-leninistă!

Cuvîntarea a fost subliniată de puternice aplauze.

★

De la șantierul naval și pînă la cealaltă extremitate a Șanhaiului, o mulțime imensă a condus pe tovarășul Nicolae Ceaușescu și celelalte persoane oficiale române care au întreprins călătoria în provincie, urîndu-le drum bun printr-o manifestație de mare prietenie.

★

La înapoierea la Pekin, pe aeroport se aflau tovarășul Ion Gheorghe Maurer, precum și tovarășii Huan Iun-șen, membru al Biroului Politic al C.C. al P. C. Chinez, șeful Marelui Stat Major al Armatei Populare Chineze de Eliberare, Iao Ven-iuan, membru al Biroului Politic, Ciu Ui-tso, membru al Biroului Politic, adjunct al șefului Marelui Stat Major, Ci Pin-fei, ministru ad-interim al afacerilor externe, Li Cian, ministru adjunct al comerțului exterior.

Ion MĂRGINEANU,
Eugen PREDA
Ion GĂLĂȚEANU

Pe meridianele globului

VIETNAMUL DE SUD

Puternice atacuri ale patrioților

SAIGON 7 (Agerpres) — Forțele patriotice din Vietnamul de sud au angajat în ultimele 48 de ore numeroase acțiuni împotriva trupelor americano-saigoneze. Unități ale Frontului Național de Eliberare din Vietnamul de sud au executat în noaptea de sîmbătă spre duminică un bombardament de artilerie asupra bazei aeriene americane de la Da Nang. În provincia Tay Ninh, grupuri de patrioți s-au infiltrat în perimetrul bazei americane de elicoptere de la Katum, situată la 110 km nord-vest de Saigon și au aruncat în aer rezervoarele cu combustibil. În provincia Tua Thien, un eșalon al diviziei 101-a aeropurtate a căzut, la circa 30 km sud-est de vechea capitală imperială, Hue, într-o ambuscadă organizată de patrioții sud-vietnamezi. În regiunea de nord-vest, unități ale Frontului Național de Eliberare au atacat șase poziții americano-saigoneze și o serie de unități de pușcași marini saigonezi care încercau să înainteze de-a lungul șoselei nr. 9 dintre Da Nang și baza Khe Sanh, abandonată de trupele americano-saigoneze.

HANOI 7 (Agerpres) — Agenția V.N.A. informează că un avion american fără pilot a fost doborît de forțele armate din provincia Nghe An, după ce violase spațiul aerian al Republicii Democrate Vietnam. Numărul total al avioanelor americane doborîte pe teritoriul R. D. Vietnam se ridică astfel la 3 395.

Protestul juriștilor americani

WASHINGTON 7 (Agerpres) — O acțiune fără precedent a fost inițiată de un grup de proeminenți juriști americani în încercarea de a obliga Congresul și Administrația să pună capăt războiului din Indochina. Aproximativ 2.500 de oameni ai legii de pe întreg cuprinsul Statelor Unite, între care și fostul ministru de justiție Ramsey Clark, și-au dat întîlnire la începutul acestei săptămîni în capitala americană, proiectînd să blocheze timp de două săptămîni culoarele Congresului pentru a determina adoptarea amendamentului prezentat Senatului de George McGovern și Mark Hatfield. Amendamentul cere fixarea datei de 31 decembrie ca termen limită al retragerii tuturor trupelor americane din Vietnamul de sud și încetării oricăror operațiuni militare ale S.U.A. în Indochina.

Un pas important în dezvoltarea tehnicii cosmice

„SALIUT" — prima stație științifică orbitală pilotată

MOSCOVA 7 (Agerpres). Potrivit programului de explorări cosmice, stația științifică orbitală „Saliut" a început luni să funcționeze ca primă stație științifică orbitală pilotată, anunță agenția T.A.S.S.

La ora 9,45, după acostarea navei cosmice „Soiuz-11" la stația „Saliut", plasată pe orbită la 19 aprilie, echipajul a trecut la bordul stației științifice. In acest fel a fost rezolvată sarcina tehnică de aducere a unui echipaj la bordul unei stații științifice orbitale cu ajutorul unei cosmonave de transport.

Procesul de cuplare a aparatelor cosmice s-a realizat în două etape. Intîi, a fost efectuată apropierea navei „Soiuz-11" de stația „Saliut" pînă la distanța de 100 metri cu ajutorul aparatelor automate. In continuare, apropierea s-a realizat prin mijloace de dirijare manuală. După ce cosmonava a acostat la stația „Saliut", a fost efectuată prinderea mecanică rigidă a celor două aparate și cuplarea cu ajutorul unor mijloace electrice și hidraulice.

Apoi, cosmonauții au verificat ermeticitatea încăperilor și funcționarea sistemelor de bord ale stației, parametrii microclimei din încăperile aparatelor de zbor cuplate, au deschis capacul hubloului ermetic dintre cele două aparate și au trecut în interiorul stației științifice.

Comandantul stației științifice „Saliut", Gheorghi Dobrovolski, a raportat că membrii echipajului se simt bine și au trecut la îndeplinirea programului de zbor.

In acest fel, în spațiul circumterestru funcționează prima stație orbitală științifică pilotată. A fost făcut prin aceasta un pas important în dezvoltarea tehnicii cosmice. Folosirea noului complex cosmic, compus din stația orbitală și cosmonava de transport pentru deservirea ei deschide largi perspective pentru explorarea spațiului cosmic în interesul științei și economiei naționale, conchide agenția T.A.S.S.

MOSCOVA 7 (Agerpres) — Stația orbitală „Saliut" constă din încăperi în care sînt instalate diferite instrumente științifice, sisteme de dirijare a zborului și aparate de asigurare a condițiilor normale de muncă și odihnă pentru echipaj. In afară de aceasta, membrii echipajului stației folosesc pentru odihnă și pentru o parte a activității încăperile navei cosmice „Soiuz" în care există, de asemenea, aparate științifice.

Greutatea totală a sistemului cosmic „Saliut" — „Soiuz" este de peste 25 tone.

După cum anunță agenția T.A.S.S., în timpul funcționării stației orbitale „Saliut", echipajul ei va efectua cercetări științifice în următoarele domenii: verificarea și experimentarea construcției și aparatelor stației; punerea la punct a mijloacelor autonome de orientare și navigație, precum și de manevrare a întregului complex; explorarea unor obiective geologice și geografice terestre; studierea unor fenomene și procese din atmosferă și spațiul cosmic; observații medico-biologice pentru determinarea posibilității de lucru și de viață și influenței factorilor zborului cosmic asupra organismului uman.

★

„Saliut", prima stație științifică orbitală pilotată, efectuase, pînă luni la ora 16,00 (ora București), 800 de rotații în jurul Pămîntului. Dintre acestea, șase rotații au fost efectuate de la urcarea la bordul stației a cosmonauților Dobrovolski, Volkov și Pațaev. Parametrii orbitei stației sînt: apogeul — 249 km; perigeul — 212 km; perioada de rotație în jurul Pămîntului — 88,2 minute; înclinația — 51,6 grade.

Potrivit măsurilor telemetrice și relatărilor comandantului stației, Dobrovolski, toate sistemele de bord funcționează normal, iar starea sănătății cosmonauților este bună.

La Ulan Bator s-au deschis

LUCRĂRILE CONGRESULUI PARTIDULUI POPULAR REVOLUȚIONAR MONGOL

ULAN BATOR 7 — Trimisul special Agerpres, Gheorghe Ciobanu, transmite: Luni au început, în clădirea Palatului Marelui Hural Popular din Ulan Bator, lucrările celui de-al XVI-lea Congres al Partidului Popular Revoluționar Mongol. La lucrări iau parte 785 delegați. Participă, ca invitate, și delegații ale unor partide comuniste și muncitorești, ale unor mișcări de eliberare națională. Alături de conducătorii altor delegații invitate, în Prezidiul Congresului a luat loc conducătorul delegației Partidului Comunist Român, tovarășul Mihai Gere, membru supleant al Comitetului Executiv, secretar al C.C. al P.C.R.

Lucrările Congresului au fost deschise de Jamsaranghiin Sambu, membru al Biroului Politic al C.C. al P.P.R.M., președintele Prezidiului Marelui Hural Popular, care a relevat sarcinile Congresului, convocat la numai trei luni după ce partidul și-a sărbătorit semicentenarul și în ajunul împlinirii unei jumătăți de veac de la revoluția populară mongolă. Congresul al XVI-lea, a spus el, va face bilanțul uriașei munci constructive a poporului mongol în anii celui de-al patrulea cincinal și va jalona principalele probleme care se află în fața partidului și sarcinile dezvoltării continue a economiei și culturii țării în viitorul cincinal.

Apoi, delegațiile străine la Congres au fost salutate de D. Molomjant, membru al Biroului Politic al C.C. al P.P.R.M.

In continuare, delegații au ales organele de lucru ale Congresului și au adoptat ordinea de zi, care cuprinde: raportul C.C. al P.P.R.M., raportul Comisiei centrale de revizie, examinarea și aprobarea Proiectului de directive cu privire la cel de-al 5-lea plan cincinal de dezvoltare a economiei naționale și a culturii Republicii Populare Mongole pe anii 1971—1975, alegerea organelor centrale ale partidului.

La primul punct al ordinii de zi, a luat cuvîntul Jumjaaghiin Țedenbal, prim-secretar al C. C. al Partidului Popular Revoluționar Mongol.

A fost prezentat apoi raportul Comisiei centrale de revizie.

Lucrările Congresului continuă.

PARIS

Sesiunea Consiliului ministerial al O.E.C.D.

PARIS 7 (Agerpres) — Luni au început la Paris lucrările sesiunii Consiliului ministerial al Organizației pentru cooperare economică și dezvoltare (O.E.C.D.), organism occidental din care fac parte 22 de țări. Sesiunea este consacrată examinării situației economice din țările membre și, în special, a fenomenelor inflaționiste.

Ministrul francez al economiei și finanțelor, Valery Giscard d'Estaing, a subliniat, printre altele, că persistența inflației, permanentizarea suspiciunii monetare interoccidentale și insuficiența sprijinului acordat țărilor în curs de dezvoltare sînt problemele principale asupra cărora participanții la reuniune trebuie să-și concentreze atenția. El a cerut țărilor care au deficite ale balanțelor lor de plăți să nu mai încerce soluționarea problemelor lor prin exportul acestor deficite în statele cu care au contacte economice strînse, aluzie evidentă la adresa Statelor Unite.

Secretarul de stat al S.U.A., William Rogers, a declarat că țara sa ar fi gata să se alăture partenerilor ei din O.E.C.D. în acțiunea de soluționare a actualei crize monetare. S.U.A., a spus Rogers, susține propunerea secretarului general al organizației cu privire la alcătuirea unui grup special al O.E.C.D. care să examineze problemele curente și de perspectivă ale comerțului, inclusiv taxele vamale și discriminările tarifare și netarifare, precum și problemele agricole.

Un alt vorbitor, care a luat cuvîntul în prima zi a dezbaterilor, a fost ministrul italian al bugetului, Antonio Giolitti. El a exprimat părerea că dolarul nu poate să rămînă baza sistemului monetar interoccidental sau a preconizatului sistem de schimburi fixe.

SCURTE ȘTIRI

PHENIAN

La Phenian au avut loc convorbiri între delegația Partidului Muncii din Coreea, condusă de Kim Ir Sen, secretar general al Comitetului Central al partidului, și delegația Partidului Socialist din Chile, condusă de Carlos Altamirano, secretar general al Comitetului Central al acestui partid, aflată în vizită în R. P. D. Coreeană. Cu acest prilej, relatează agenția A.C.T.C., au fost discutate, într-o atmosferă prietenească și tovărășească, probleme de interes reciproc pentru cele două partide.

MOSCOVA

La Moscova a sosit Josef Staribacher, ministrul comerțului al Austriei. După cum relevă agenția T.A.S.S., oaspetele va participa la sesiunea Comisiei mixte sovieto-austriece de colaborare economică și tehnico-științifică și va avea convorbiri cu ministrul sovietic al comerțului exterior, Nikolai Patolicev.

TEGUCIGALPA

Ramon Ernesto Cruz, noul președinte al Hondurasului, a fost instalat duminică în fruntea statului. El a depus jurămîntul împreună cu ceilalți membri ai cabinetului pe care îl conduce, în cadrul unei ceremonii desfășurate la stadionul național din Tegucigalpa.

ANKARA

Luni a sosit la Ankara, într-o vizită oficială de cinci zile, președintele Finlandei, Urho Kekkonen. In această primă vizită a unui președinte finlandez în Turcia, Kekkonen este însoțit de ministrul de externe, Vaino Leskinen, și de alte oficialități.

PARIS

Cel de-al 29-lea Salon aeronautic internațional de la aeroportul parizian Le Bourget s-a închis pintr-o demonstrație aeronautică, urmărită de aproape 300.000 de persoane.

In clișeu: *In cadrul Salonului au fost expuse ultimele noutăți în materie; mii de vizitatori au stat la rînd spre a putea pătrunde în avioane, afluența record înregistrîndu-se în fața avionului supersonic „Concorde".*

ROMA

La sediul Organizației Națiunilor Unite pentru Alimentație și Agricultură (F. A. O.) au început luni lucrările celei de-a 56-a sesiuni a Consiliului F.A.O., care are ca scop pregătirea Conferinței generale a organizației, ce se ține din doi în doi ani. In prima ședință, Consiliul a ascultat o informare a directorului general al F.A.O., H. A. Boerma, asupra activității din ultimii doi ani a organizației.

Consiliul a ales, apoi, în unanimitate, pe conducătorul delegației române, Filip Tomulescu, ca prim-vicepreședinte al Consiliului F.A.O. pentru actuala sesiune.

NAȚIUNILE UNITE

Secretarul general al O.N.U., U Thant, a declarat că speră ca „într-un timp foarte scurt, ajutorul O.N.U. să poată contribui substanțial la ușurarea situației din Pakistanul de est", anunță agenția United Press International. El a subliniat că această speranță se bazează pe noi relatări încurajatoare trimise de emisarul său din Pakistan, Ismat Kittani, în legătură cu progresele înregistrate în discuțiile cu autoritățile pakistaneze, cu privire la distribuirea ajutoarelor cu caracter umanitar.

SANTIAGO DE CHILE

Procurorul militar a cerut Tribunalului din Santiago de Chile condamnarea la 5 ani închisoare a generalului Roberto Viaux, acuzat de a fi complotat împotriva preluării de către Salvador Allende a funcției de președinte al Republicii Chile. Generalul Viaux, împreună cu alți doi ofițeri superiori, proiectaseră o lovitură împotriva fostului președinte Eduardo Frei și răpirea comandantului șef de atunci al armatei, generalul Rene Schneider (asasinat puțin timp după aceea).

MOGADISCIO

In Somalia, a fost zădărnicită o tentativă de complot împotriva actualului regim — a anunțat secretarul de stat somalez pentru problemele apărării, generalul de brigadă Mohamed Ali Samater. El a precizat că planul complotului fusese elaborat de generalii Salad Gaviere și Mohamed Ainanshe, care urmăreau să scindeze armata pentru a-și atinge scopul.

TEL AVIV

O delegație parlamentară vest-germană, condusă de Carlo Schmidt, vicepreședintele Bundestagului, se află la Tel Aviv, la invitația Knessetului.

NEW YORK

Un avion american de pasageri „DC-9" s-a ciocnit în zbor cu un avion al forțelor armate „Phantom-4" în apropierea aeroportului din Los Angeles. Ambele avioane s-au prăbușit în flăcări într-o regiune muntoasă greu accesibilă. In urma acestei catastrofe aeriene, toți cei 43 de pasageri și 5 membri ai echipajului din avionul comercial și-au pierdut viața. Echipe de salvare și elicoptere au fost trimise de urgență la locul catastrofei.

In Okinawa și în Japonia au avut loc demonstrații pentru retrocedarea completă, imediată și necondiționată a Okinawei către Japonia. De asemenea, s-a cerut desființarea bazelor militare americane.

IN CLIȘEU: In parcul Yogi din Naha, capitala Okinawei, au participat la demonstrație circa 50 000 de persoane

ROMA

La Casa de cultură a orașului Livorno s-a inaugurat expoziția de artă care cuprinde 63 de lucrări de pictură și sculptură, precum și țesături ale unora dintre cei mai reprezentativi artiști amatori români. La deschiderea expoziției a participat, între alții, președintele Consiliului districtual Livorno, Valdo del Luccese.

SOFIA

In stațiunea „Drujba" de lîngă Varna s-a încheiat cel de-al 7-lea festival de muzică ușoară „Orfeul de aur". Printre laureați se numără și cîntăreața Doina Spătaru, distinsă cu premiul Uniunii Activiștilor Muzicali din Bulgaria. Marele premiu „Orfeul de aur" a fost decernat concurentei sovietice Maria Pahomenco.

CALEIDOSCOP

SOFIA 7 — Corespondentul Agerpres, C. Amariței, transmite: La Kazanlîk, s-a încheiat duminică tradiționala sărbătoare a trandafirului. Mai mult decît o preamărire a florilor, această sărbătoare a producătorilor de trandafiri din județele Stara Zagora și Plovdiv este un eveniment al vieții economice a Bulgariei. Trandafirul oleaginos bulgar și-a cîștigat cu fiecare an un loc tot mai important pe lista principalelor produse de export ale economiei bulgare, fiind deosebit de căutat în străinătate.

★

CATANIA 7 (Agerpres) — Liniștit timp de aproape o săptămînă, vulcanul Etna și-a reînceput activitatea duminică prin două violente explozii, pompînd afară prin cele două guri deschise în timpul erupției din aprilie — mai un șuvoi de lavă lat de 20 de metri, care, după opinia specialiștilor, ar putea ajunge în aproximativ o zi în localitatea Sant—Alfio, dacă își menține viteza actuală de 120 m pe oră. Lava a tăiat deja șoseaua mult avariată, care leagă marea cu pîrtiile de schi din vîrful muntelui, șerpuind pe versantul de est. Ea curge peste rămășițele de lavă care în 1928 au distrus cătunul Mascali.

★

KATMANDU 7 (Agerpres) — Expediția japoneză formată din nouă membri, care își propusese să ajungă în Himalaya pînă la vîrful Dhaulagiri-4 (7.661 metri) a eșuat, se spune într-un mesaj primit duminică la Katmandu din partea șefului grupului de alpiniști. Acesta a motivat eșecul datorită vremii nepriel-nice și a căilor de acces impracticabile.

★

PARIS 7 (Agerpres). — O furtună violentă, care s-a abătut asupra regiunii Agen din sud-vestul Franței, a provocat importante pagube materiale, îndeosebi în localitatea Casteljaloux și în împrejurimi. Apele unui rîu, de obicei adînci de un metru, au crescut pînă la 5 metri, inundînd drumurile și deteriorînd peste 200 de case. Numeroase vehicule au fost luate de apă, un pod avariat, iar liniile telefonice întrerupte.

★

BERNA 7 (Agerpres) — Mai multe sute de păsări și mii de pești au fost găsiți morți datorită poluării, chiar în ziua în care corpul electoral elvețian era chemat să se pronunțe prin referendum asupra unui proiect de lege vizînd apărarea mediului înconjurător. La Zollinkofen, în cantonul Berna, mai multe specii de păsări au murit din cauza unui pesticid sau a unui produs destinat exterminării rozătoarelor.

★

FORT LAMY 7 (Agerpres) — Autoritățile sanitare din Ciad au anunțat că în regiunile din vestul țării au fost înregistrate numeroase cazuri de holeră, numărul morților fiind de peste 400. Un cordon sanitar a fost instituit în jurul unei largi zone situate în partea de est a lacului Ciad. Au fost trimise de urgență echipe medicale pentru vaccinarea populației.

Redacția și Administrația: strada Vasile Alecsandri nr. 8 — Iași. Telefon 14127.

Tiparul: Intreprinderea poligrafică Iași, str. Vasile Alecsandri nr. 6. Telefon 1462

CENTRALA UNIVERSITARĂ „M. EMINESCU" IAȘI

ANUL XXVII,
Nr. 7689
MIERCURI
9
IUNIE
1971
4 PAGINI
30 BANI

Proletari din toate țările, uniți-vă!

Flacăra Iașului

Organ al Comitetului județean Iași al P.C.R. și al Consiliului popular județean

În pagina a 4-a

Corespondență din Phenian

■ În așteptarea vizitei înalților oaspeți români

■ *Lucrările Congresului Partidului Popular Revoluționar Mongol*

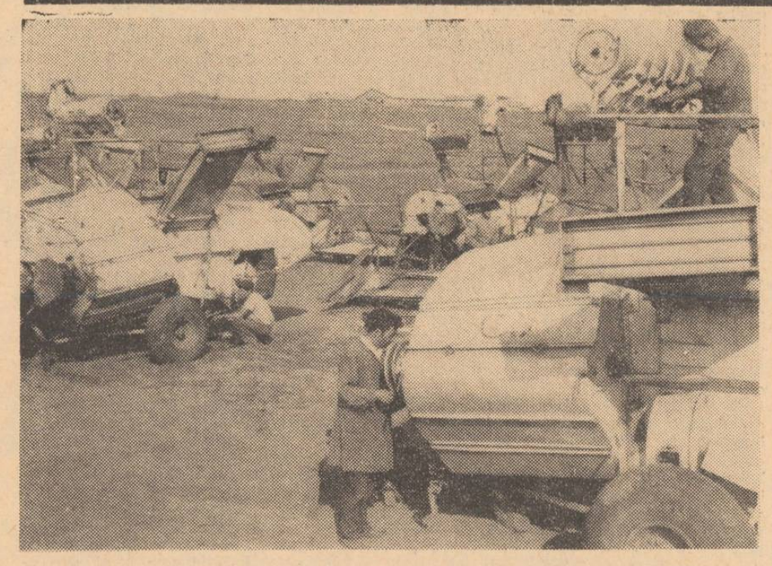

C.A.P. Chișcăreni. Combinele de la secția de mecanizare sînt gata pentru recoltarea păioaselor. *În clișeu :* se face o ultimă verificare.
Foto : AURIAN

În dezbatere publică

Proiectul de hotărîre privind dezvoltarea în județul Iași a prestărilor de servicii către populație

Sesiunea a IX-a a Consiliului popular județean, care va avea loc în ziua de 18 iunie a.c., are înscrisă, între altele, la ordinea de zi și analiza prestărilor de servicii către populație.

În spiritul democrației socialiste ce caracterizează întreaga noastră viață politică, economică și socială, biroul Comitetului județean de partid și Comitetul executiv al Consiliului popular județean au stabilit ca proiectul de hotărîre, ce urmează a fi supus deputaților spre discutare și aprobare, să fie dat publicității pentru ca tot mai mulți cetățeni să-și poată aduce contribuția la îmbunătățirea și definitivarea acestuia.

Observațiile, propunerile și sugestiile la proiectul de hotărîre se vor trimite, pînă la 17 iunie a.c., Comitetului executiv al Consiliului popular județean și redacției ziarului „Flacăra Iașului".

Proiectul de hotărîre privind dezvoltarea în județul Iași a prestărilor de servicii către populație este publicat în pagina a II-a a ziarului nostru de astăzi.

ȘI ÎN FERMELE LEGUMICOLE

ABSENȚELE LA PRĂȘIT NU POT DECÎT DIMINUA RECOLTA

■ Cu lucrările la zi, în sprijinul brigăzilor de cîmp ■ Recunoașterea lipsurilor nu ajută cu nimic la îndreptarea situației

Este firesc ca acum fermele legumicole din C.A.P. să-și dovedească mai din plin eficiența. Sistemul de retribuire a muncii în acord global, care leagă mai substanțial pe legumicultori de producție, cantitățile de îngrășăminte chimice tot mai sporite, tractoarele și agregatele speciale cu care mecanizatorii asigură acum în ferme un volum mai mare de lucrări diversificate au creat pretutindeni condiții ca din grădinile de legume să se obțină o recoltă care să răsplătească cu prisosință munca și cheltuielile depuse. Condițiile create trebuie însă judicios și integral folosite și în această direcție capacitatea tehnică și organizatorică a conducerilor de ferme trebuie să-și spună cît mai serios cuvîntul.

Privind această problemă, deplasarea făcută pe ziua de 7 iunie a.c. la fermele legumicole ale cooperativelor agricole din Miroslăvești și Răchiteni ne-au relevat unele aspecte contradictorii.

MIROSLĂVEȘTI. Ferma de aici, condusă de ing. Viorica Stanciu, deține o suprafață cultivabilă de 100 de hectare teren. Din valorificarea legumelor și-a propus să aducă cooperativei un venit de 1.200.000 de lei. Cum se prezintă însă grădina la ora actuală ? Stadiul de dezvoltare a culturilor și întreținerea acestora sînt corespunzătoare ?

Însoțit de șeful fermei, trecem în revistă culturile amplasate pe malul Moldovei, care, darnică, își oferă pentru irigații apa sa legumicultorilor din Miroslăvești. Pe 40 de hectare, ceapa ceaclama Volska crește viguros, datorită prașilei făcute la timp și de calitate, de către cele 9 echipe care numără un efectiv de 300 de membri cooperatori. Pentru preîntîmpinarea atacului de mană, a fost executată la cultura de ceapă o stropire, urmînd să se înceapă de acum cea

P. COSTIN

(continuare în pag. a 3-a)

—■—

Uzina de fibre sintetice Iași

Trifenilfosfitul — un nou material asimilat

Colectivul de cercetare al Uzinei de fibre sintetice din Iași, preocupat de asimilarea unor materiale auxiliare procurate din import, necesare fabricației, a reușit să producă trifenilfosfitul, un stabilizator care se folosește la obținerea granulelor de poliester, pe o instalație realizată în uzină. Pînă în prezent, colectivul de cercetători din această uzină a reușit să asimileze un însemnat număr de catalizatori, agenți de neutralizare, pigmenți, solvenți ș.a., reducînd cu aproape un milion de lei cheltuielile valutare. In anul 1971, planul de cercetare al uzinei prevede, în continuare, asimilarea altor materiale auxiliare procurate pînă acum din import, preconizîndu-se economii de peste jumătate de milion de lei valută.

La Întreprinderea județeană de mecanizare a agriculturii

Venituri substanțiale peste plan

Punînd cu pricepere în valoare resursele de sporire a volumului de lucrări la unitățile deservite, colectivele de muncă ale S.M.A.-urilor din cadrul Întreprinderii județene de mecanizare a agriculturii au reușit să realizeze planul de venituri pentru primul semestru, încă de pe data de 25 mai a.c. Pînă acum s-au obținut peste plan venituri în valoare de 1,4 milioane de lei. Mecanizatorii și ceilalți salariați ai I.M.A. Iași sînt hotărîți să muncească în așa fel încît pînă la jumătatea anului să sporească veniturile suplimentare la cel puțin 4 milioane de lei și să-și intensifice în continuare eforturile pentru îndeplinirea exemplară a angajamentelor asumate.

—■—

Combinatul textil Iași

S-a îmbogățit gama sortimentelor

Colectivul de creatori al Combinatului textil Iași se pregătește să pună la îndemîna populației o nouă gamă de articole. Astfel, de la începutul anului și pînă în prezent, au fost concepute 18 articole noi, în 56 de desene și 116 poziții coloristice. Între acestea, tercotul executat la Fabrica „Țesătura", un material cu deosebite calități, care îl vor face foarte apreciat, va fi produs în mai multe variante: „Văratec", „Victorel", „Daniel", „Claudiu" ș.a.

De asemenea, articolele mai vechi, deja în fabricație, au fost îmbogățite cu peste 20 de desene noi, în 80 de poziții coloristice.

Recent, în vederea sondării gustului populației, Combinatul textil a organizat prezentări ale produselor Fabricii de confecții (din materialele furnizate de „Țesătura") la Suceava, Brașov și Iași.

V. POPA
corespondent

—■—

150 garnituri de mobilă mai mult

Frumoase rezultate a înscris în bilanțul încheiat la sfîrșitul primelor cinci luni ale anului și colectivul Fabricii de mobilă Iași. Depășind indicele de productivitate a muncii prevăzut cu aproximativ 1 la sută, muncitorii și personalul tehnic din această unitate a C.E.I.L. Iași au realizat peste prevederi circa 150 de garnituri convenționale de mobilă. Ca urmare, producția globală suplimentară realizată se ridică la 1.534.000 lei, iar producția marfă la 1.361.000 lei.

Sînt realizări în producție care au permis și depășirea planului de export prevăzut pentru această perioadă.

Și în acest an, cu cele mai de seamă succese se prezintă secția a III-a — mobilă curbată.

CARNET IEȘEAN

SE MAI AȘTEAPTĂ INSTRUCȚIUNI ?

O caracteristică esențială a muncii politice este — după cum se știe — operativitatea. Apariția unor documente de partid sau de stat, evenimentele interne și externe cele mai importante trebuie să declanșeze imediat acțiuni concrete din partea organizațiilor de partid, care să asigure informarea largă a maselor în legătură cu conținutul acestor documente sau evenimente, explicînd semnificația lor, în vederea antrenării conștiente a oamenilor muncii la înfăptuirea hotărîrilor de partid și de stat. Așa se proce-

Aurel INDIANU

(continuare în pag. a 3-a)

Vizita delegației de partid și guvernamentale române, conduse de tovarășul Nicolae Ceaușescu, în R.P. Chineză

Marele miting în cinstea delegației de partid și guvernamentale române

Marți după-amiază, în Sala Congreselor din Palatul Adunării Reprezentanților Populari pe întreaga Chină a avut loc un mare miting al prieteniei chino-române, organizat de Comitetul Revoluționar orășenesc Pekin, Asociația de prietenie chino-română și Asociația de prietenie cu străinătatea.

In sală, al cărei fundal este împodobit cu drapelele de stat ale Republicii Socialiste România și Republicii Populare Chineze, se află numeroși locuitori ai Pekinului, muncitori, țărani, militari, intelectuali, membri ai miliției populare și ai Gărzilor Roșii, peste 10 000 persoane.

Sînt, de asemenea, prezenți șefi ai misiunilor diplomatice acreditați la Pekin, corespondenți și trimiși speciali ai presei străine ; sînt prezenți membri ai Ambasadei române din capitala chineză.

Pe o mare lozincă, ce domină întreaga sală, este scris : „Trăiască prietenia și unitatea dintre cele două partide, țări și cele două popoare ale Chinei și României".

Primiți cu îndelungi aplauze, la masa prezidiului iau loc conducătorul delegației de partid și guvernamentale române, tovarășul Nicolae Ceaușescu, împreună cu soția sa, Elena Ceaușescu, ceilalți membri ai delegației : Ion Gheorghe Maurer, Manea Mănescu, Dumitru Popa, Ion Iliescu, George Macovescu, Aurel Duma. Iau, de asemenea, loc tovarășii Ciu En-lai, Huan Iun-șen, Iao Ven-iuan, Ie Ciun, Li Sien-nien, U Fa-sien, Ie Cien-in, Li Tso-pen, Ciu Ui-tso, Li Te-sin, Ci Pin-fei, Go Mo-jo, Ken Biao, Li Cian, Cian Hai-fun, ambasadorul R. P. Chineze la București.

Mitingul este deschis de tovarășul U De, al doilea secretar al Comitetului de partid orășenesc Pekin, care a adresat, în numele populației Pekinului, un călduros salut delegației române.

Sînt intonate imnurile de stat ale celor două țări.

Intr-o atmosferă de o deosebită însuflețire iau cuvîntul tovarășii Ciu En-lai și Nicolae Ceaușescu ; cuvîntările lor sînt subliniate în repetate rînduri de puternice aplauze.

Se procedează apoi la un schimb de drapele din partea populației din capitala Republicii Populare Chineze și din partea secretarului general al Partidului Comunist Român, președintele Consiliului de Stat, Nicolae Ceaușescu. Pe fondul purpuriu al drapelelor sînt înscrise cu litere aurii, în limbile română și chineză, cuvintele : „Trăiască prietenia de luptă dintre popoarele chinez și român".

In momentul schimbului drapelelor, în sală răsună puternic, reluate de mii de voci, lozincile : „Salut călduros delegației de partid și guvernamentale române", „Salut poporului frate român", „Un salut călduros tovarășului Nicolae Ceaușescu", „Trăiască prietenia dintre cele două popoare", „Trăiască marea unitate dintre cele două partide ale noastre bazată pe marxism-leninism și internaționalism proletar", „Trăiască marea unitate a popoarelor din lumea întreagă".

Mitingul ia sfîrșit în acordurile solemne ale Internaționalei.

Recepție oferită de tovarășul Nicolae Ceaușescu și soția sa, Elena Ceaușescu

Marți seara, secretarul general al Partidului Comunist Român, președintele Consiliului de Stat al Republicii Socialiste România, tovarășul Nicolae Ceaușescu, și soția sa, Elena Ceaușescu, au oferit o recepție, în marea sală a Palatului Adunării Reprezentanților Populari din întreaga Chină, în onoarea Comitetului Central al Partidului Comunist Chinez și a Consiliului de Stat al Republicii Populare Chineze.

La recepție, din partea chineză au participat : Ciu En-lai, membru al Comitetului Permanent al Biroului Politic al Comitetului Central al Partidului Comunist Chinez, premierul Consiliului de Stat, Cian Cin, membru al Biroului Politic al C.C. al P. C. Chinez, soția președintelui Mao Tzedun, Huan Iun-sen, membru al Biroului Politic al C.C. al P. C. Chinez, șeful Marelui Stat Major al Armatei Populare Chineze de Eliberare, Iao Ven-iuan, membru al Biroului Politic, Li Sien-nien, membru al Biroului Politic, vicepremier al Consiliului de Stat, Ie Cien-in, membru al Biroului Politic, vicepreședinte al Comisiei militare din cadrul C.C. al P. C. Chinez, Ie Ciun, membru al Biroului Politic, soția vicepreședintelui Lin Biao, U Fa-sien, Li Tso-pen, Ciu Ui-tso, membri ai Biroului Politic, adjuncți ai șefului Marelui Stat Major al Armatei Populare Chineze de Eliberare, Li Te-sin, membru supleant al Biroului Politic al C.C. al P. C. Chinez, Go Mo-jo, membru al C.C. al P. C. Chinez, vicepreședinte al Comitetului Permanent al Adunării Reprezentanților Populari din întreaga Chină, Ken Biao, membru al C.C. al P. C. Chinez, șeful secției relații externe a C.C. al P. C. Chinez, Ci Pin-fei, ministru ad-interim al afacerilor externe, U De, membru al C.C. al P. C. Chinez, al doilea secretar al Comitetului de partid orășenesc Pekin, vicepreședinte al Comitetului Revoluționar orășenesc, Ten In-ciao, soția premierului Ciu En-lai, Cian Hai-fun, ambasadorul R. P. Chineze la București, și alte persoane oficiale chineze.

Din partea română au participat tovarășii Ion Gheorghe Maurer, membru al Comitetului Executiv, al Prezidiului Permanent al C.C. al P.C.R., președintele Consiliului de Miniștri, Manea Mănescu, membru al Comitetului Executiv, al Prezidiului Permanent, secretar al C.C. al P.C.R., vicepreședinte al Consiliului de Stat, Dumitru Popa, membru al Comitetului Executiv al C.C. al P.C.R., prim-secretar al Comitetului municipal de partid București, primarul general al Capitalei, Ion Iliescu, membru supleant al Comitetului Executiv, secretar al C.C. al P.C.R., precum și Aurel Duma, ambasadorul Republicii Socialiste România la Pekin.

La masa de onoare, alături de conducătorii de partid și de stat români și chinezi, au luat loc prințul Norodom Sianuk, șeful statului Cambodgia, președintele F.U.N.K., și soția sa. Au fost prezenți șefi ai misiunilor diplomatice acreditați la Pekin, membri ai Ambasadei române, ziariști chinezi și români, corespondenți și trimiși speciali ai presei internaționale.

Fundalul sălii era pavoazat cu drapelele de stat ale Republicii Socialiste România și Republicii Populare Chineze.

In timpul recepției, fanfara militară a interpretat cîntece românești și chineze.

In cadrul recepției, care s-a desfășurat într-o atmosferă de caldă prietenie și cordialitate, tovarășii Nicolae Ceaușescu și Ciu En-lai au rostit toasturi. Au fost intonate imnurile de stat ale celor două țări.

O nouă imagine a cartierului Socola-Nicolina luată de pe terasa unuia dintre cele trei blocuri-turn, recent construite în strada Țutora.

Concursul pe meserii „Cel mai bun electrician în construcții"

Recent, Grupul școlar de construcții din Iași a găzduit faza finală a concursului pe meserii „Cel mai bun electrician în construcții" organizat de Ministerul Învățămîntului, Ministerul Construcțiilor Industriale și C.C. al U.T.C.

Competiția a reunit în fazele anterioare peste 600 de elevi din școlile profesionale, rămînînd în faza pe minister 24 de concurenți din 8 școli din întreaga țară. In urma probelor teoretice și practice, care s-au desfășurat ieri, pe primele trei locuri s-au clasat în ordine : Ion Alexandru (Buzău), Remus Diniș (Sibiu) și Ștefan Alexa (Iași), cărora li s-au atribuit premii în obiecte și diplome de onoare din partea Ministerului Învățămîntului, Ministerului Construcțiilor Industriale și C.C. al U.T.C. Celorlalți finaliști le-au fost acordate diplome din partea Comitetului județean Iași al U.T.C. și organizației U.T.C. de la Grupul școlar de construcții din Iași.

Proiect de hotărîre privind dezvoltarea în județul Iași a prestărilor de servicii către populație

Avînd în vedere realizările obținute în perioada 1966—1970 în domeniul serviciilor prestate populației județului Iași, ținînd seama de concluziile rezultate din analizele efectuate de colectivul de specialiști, precum și de sugestiile primite de la oamenii muncii de la orașe și sate cu privire la diversificarea și dezvoltarea prestațiilor către populație în actualul plan cincinal, în scopul creării unor condiții care să contribuie la satisfacerea exigențelor moderne de confort și de nivel de trai ale cetățenilor județului, în temeiul prevederilor art. 9, art. 14, lit. g și j, art. 24 și art. 36 din Legea nr. 57/1968, Consiliul popular al județului Iași, întrunit în cea de a IX-a sesiune,

HOTĂRĂȘTE:

Art. 1. — Se aprobă dezvoltarea prestărilor de servicii către populație în perioada 1971—1975 la principalele activități, după cum urmează:

Activitatea și indicatorul de plan	U/M	Nivel 1975	Creșterea în anul 1975 față de anul 1970—în procente
0	1	2	3
Valoarea totală a prestărilor de servicii în gospodăria comunală	mil. lei	157,0	30,8
din care:			
— Transportul în comun	mil. lei	65,5	25,1
— Prestări în construcții	mil. lei	10,0	96,0
— Extinderea arterelor și rețelelor de distribuție a apei (în întreaga perioadă 1971—1975)	km.	41	12,6*
— Extinderea rețelei de canalizare (în întreaga perioadă 1971—1975)	km.	40	24,7*
— Extinderea rețelei de gaze (în întreaga perioadă 1971—1975)	km.	24	36,6*
Construcții de locuințe	apart.	16100	78,1*
din care:			
— Din fondurile populației cu sprijinul statului (1971—1975)	apart.	8950	582,6*
— Închirierea de locuințe ce se vor executa din fondurile statului (în perioada 1971—1975)	apart.	7150	34,9*
Valoarea totală a prestărilor de servicii în industria locală	mil. lei	17,9	36,6
din care:			
— Reparații și întrețineri de obiecte de uz casnic și gospodăresc	mil. lei	1,6	152,0
— Spălat, curățat chimic și vopsit	mil. lei	4,1	26,4
— Număr de unități noi de servicii prestații în ind. locală (reparat obiecte de uz casnic, umplere sifoane și capsule, spălat, curățat, vopsit etc.)	unități	77	57,0*
Valoarea totală a prestărilor de servicii în sfera circulației mărfurilor	mil. lei	1,0	330,0
(transport la domiciliu al produselor alimentare, de alimentație publică, combustibil, mărfuri de folosință îndelungată etc.)			
— Construcții de noi suprafețe comerciale și extinderi pentru comerțul de stat (1971—1975)	m.²	24,40	46,7*
Valoarea totală a prestărilor de servicii în activitatea de turism — agrement	mil. lei	24,2	384,0
Valoarea totală a prestărilor de servicii în activitatea P.T.T.R.	mil. lei	49,8	64,4
— Număr de posturi telefonice (1971—1975)	posturi	7000	50,3*
— Număr de unități P.T.T.R., nou înființate (1971—1975)	unități	28	23,3*
Valoarea totală a serviciilor în transportul interurban de călători	mil. lei	56,0	22,8
— Creșterea capacității de transport auto între diferitele localități ale județului (1971—1975)	buc. autobuze	50	53,2*
— Număr de cabine pentru călători pe traseele turistice (1971—1975)	cabine	50**	
— Înființarea de noi trasee și extinderea celor existente (1971—1975)	km.	212	25,0*
Valoarea totală a prestărilor de servicii privind furnizarea de energie electrică și diferite lucrări de instalații	mil. lei	19,5	290,0
— Gospodării țărănești la care se vor efectua instalații electrice interioare (1971—1975)	gosp.	52000	185,7*
Valoarea totală a prestărilor de servicii în cooperația meșteșugărească	mil. lei	161,0	59,4
— Creșterea suprafețelor secțiilor de prestări (în perioada 1971—1975)	mii m.p.	11	53,7*
— Numărul secțiilor noi de prestări servicii	secții	82	28,9*
Valoarea totală a prestărilor de servicii în cooperația de consum	mil. lei	33,0	205,5
— Creșterea suprafețelor secțiilor de prestări	mii m.p.	8	100,0*
— Numărul centrelor de prestări va spori cu:	centre	700	130,3*
Valoarea totală a prestărilor de servicii în cooperativele agricole de producție	mil. lei	50,0	233,3
— Numărul unităților noi	unități	350	100,0*
Valoarea totală a prestărilor de servicii către populație pe județ	mil. lei	569,0	64,4

Art. 2. — Pînă la 30 IX 1971 Comitetul executiv al Consiliului popular al județului Iași va nominaliza în structură și pe ani activitatea de prestări de servicii către populație, pentru toate unitățile subordonate.

Comitetul executiv, de comun acord cu întreprinderile republicane (Direcția județeană de poștă și telecomunicații, Întreprinderea de transport auto, Întreprinderea de rețele electrice) și uniunile cooperativelor agricole de producție, meșteșugărești și de consum, va nominaliza, din aceste sectoare, activitățile de prestări de servicii către populație, pînă la 30 IX a.c. și va stabili amplasarea pe localități și repartizarea lor pe ani.

Art. 3. — În vederea îmbunătățirii transportului în comun, Comitetul executiv va lua măsuri pentru dotarea, pînă la finele anului 1975, a parcului existent cu 132 de tramvaie și autobuze noi, extinderea liniilor și traseelor existente (cu 10 km.), de creștere a coeficientului de utilizare a tramvaielor de la 81 la sută la 88 la sută și la autobuze de la 70 la sută la 79 la sută.

Se va urmări în continuare achiziționarea de autobuze echipate cu motoare Diesel, indicate pentru declivitățile mari din orașul Iași.

Consiliul popular al municipiului Iași, comisia permanentă de gospodărire comunală și transporturi a Consiliului popular județean și Direcția județeană de gospodărie comunală și locativă vor definitiva, pînă la finele acestui an, studiul privind dezvoltarea și modernizarea circulației în orașul Iași. Sinteza acestui studiu va fi publicată în presa locală și supusă dezbaterii publice.

Art. 4. — Comitetul executiv al Consiliului popular județean va definitiva, pînă la finele anului 1971, studiul cu privire la perspectiva construirii de băi în mediul rural, sprijinind consiliile populare comunale în executarea și exploatarea acestor obiective.

Pînă la aceeași dată, se va studia și posibilitatea alimentării cu apă a localităților rurale și de extindere a rețelelor existente.

Art. 5. — În vederea îmbunătățirii calitative a apei distribuite populației din municipiul Iași, Comitetul executiv va lua măsuri pentru asigurarea punerii în funcțiune la termen (1973) a noilor capacități din sursa Timișești.

Pentru reducerea consumului de apă din sursa Timișești de către industrie, se vor lua măsuri pentru realizarea celui de al treilea fir de aducțiune din sursa Prut.

In orașele Pașcani, Hîrlău și Tg. Frumos, prin executarea unor noi lucrări de captare și aducțiune, se vor dubla cantitățile de apă distribuite populației.

Art. 6. — Comitetul executiv al Consiliului popular județean va lua măsuri pentru diversificarea serviciilor de agrement și punerea în valoare a zonelor pitorești din orașul și județul Iași (lacul Ciric, Strand, Breazu, Repedea, Cetățuia, Galata, Grădina botanică, Strunga, Cotnari etc.).

În această direcție, Comitetul executiv al Consiliului popular al municipiului Iași și Comisia județeană de turism vor prezenta propuneri, pînă la 31 XII 1971, privind serviciile de agrement ce urmează a se dezvolta în aceste zone.

Art. 7. — Comitetul executiv va lua măsuri pentru extinderea gamei de servicii în sfera circulației mărfurilor. In acest scop, Direcția comercială va prezenta Comitetului executiv, pînă la 1 VIII 1971, un program concret de acțiune pentru organizarea livrării la domiciliu, pe bază de comenzi sau abonamente, a mărfurilor de uz casnic, de folosință îndelungată, a celor alimentare etc.

Art. 8. — Direcția comercială, în colaborare cu alte întreprinderi și instituții de interes local și republican (Asociația crescătorilor de albine, Uniunea județeană a cooperativelor de consum, Inspectoratul silvic etc.), va prezenta Comitetului executiv, pînă la 30 IX a.c., propuneri pentru înființarea unor unități specializate în desfacerea produselor apicole, a păsărilor mici și semințelor, în desfacerea de pește și pești de acvarium, a ceaiurilor dietetice și apelor minerale curative etc.

Art. 9. — Se recomandă sectoarelor prestatoare de servicii care nu fac parte din sistema consiliilor populare să dezvolte activitatea de prestări către populație în unitățile proprii și la domiciliu pe bază de comenzi prealabile sau abonamente (întreținere de televizoare, radio-receptoare și alte bunuri electrocasnice; întreținerea lifturilor la blocurile proprietate personală; întreținerea tuturor categoriilor de instalații în locuințe; confecționarea și montarea la cerere a antenelor de radio și televizor, repararea și întreținerea autoturismelor; coafură—cosmetică, manichiură, reparat și lustruit mobilă; tăiat lemne; confecționat plăpumi și saltele, lucrări de tapițerie, montări de sobe, coșerit, spălatul rufelor, curățenia locuințelor etc.).

Art. 10. — Comitetul executiv va lua măsurile tehnico-organizatorice necesare care să asigure calificarea numărului necesar de cadre la nivelul exigențelor actuale pentru unitățile în subordine.

Direcția comercială va prezenta Comitetului executiv al Consiliului popular județean Iași, pînă la 15 VII a.c., planul de pregătire a cadrelor, eșalonat pe ani, încît aplicarea acestuia să se facă începînd din anul școlar 1971/1972.

Se recomandă Uniunii județene a cooperației de consum și Uniunii județene a cooperației meșteșugărești să ia aceleași măsuri pentru pregătirea cadrelor în domeniul lor de activitate.

Art. 11. — In vederea îmbunătățirii permanente a deservirii populației, a creșterii solicitudinii, promptitudinii, comportării civilizate și a simțului de răspundere al lucrătorilor care activează în domeniul prestărilor de servicii, se vor organiza periodic concursuri de bună servire a populației, expoziții de modă, alimentație publică, cofetărie, prezentarea de noi modele etc. Se vor introduce forme noi, operative, de desfacere la tonete, piața la vînzător, extinderea formelor stimulative de piață a lucrătorilor din sectoarele de servire și altele.

Programa analitică a școlii profesionale, a cursurilor de specializare, precum și a oricărei instruiri organizate va cuprinde un capitol special menit să asigure însușirea regulilor de comportament.

Art. 12. — Comitetul executiv al Consiliului popular județean, consiliile populare ale municipiului Iași, orașelor, comunelor, precum și comisiile permanente vor organiza în mod sistematic acțiuni de îndrumare și control asupra întregii rețele de prestări de servicii, urmărind atît satisfacerea cererii populației, îmbunătățirea calității serviciilor, cît și respectarea legalității.

Art. 13. — Comitetul executiv al Consiliului popular județean și consiliile populare ale municipiului Iași, orașelor și comunelor vor ajuta consiliile locale ale Frontului Unității Socialiste în organizarea efectuării controlului obștesc în toate unitățile prestatoare de servicii către populație.

Pe baza sesizărilor și propunerilor făcute de echipele de control obștesc, se vor lua măsuri operative pentru continua îmbunătățire a activității de prestări de servicii.

Art. 14. — Deputații Consiliului popular al județului Iași vor informa cetățenii din circumscripțiile electorale cu problemele dezbătute în cea de a 9-a sesiune și, folosind toate formele organizatorice de legătură cu masele, vor face o largă mobilizare în sprijinul realizării de către Comitetul executiv a măsurilor de dezvoltare și diversificare a prestărilor de servicii către populație, în condiții optime.

Art. 15. — Comitetul executiv al Consiliului popular județean va sprijini consiliile populare orășenești și comunale pentru înființarea unor secții prestatoare de servicii în condițiile prevăzute de Legea nr. 7/1971.

Art. 16. — Comitetul executiv al Consiliului popular al județului Iași va analiza periodic rezultatele obținute de către întreprinderile și organizațiile județene prestatoare de servicii cu privire la modul cum s-au îndeplinit sarcinile și obiectivele înscrise în prezenta hotărîre.

* Procentul este calculat ținînd seama de cifrele de plan pentru perioada 1971—1975, față de existentul la 31 XII 1970.

** În perioada anterioară nu s-au construit în județ asemenea obiective.

În curînd

Un turneu al orchestrei simfonice și formației „Musica Viva"

Între 30 iunie și 4 iulie, Orchestra simfonică ieșeană (dirijor Ion Baciu) și orchestra de muzică de cameră „Musica Viva" a Conservatorului „George Enescu" (dirijor Vichentie Tușcă, soliste: Maria Jana Stoia și Ivonne Piedemonte) întreprind un turneu în R.F. a Germaniei. Această vizită se desfășoară în cadrul schimburilor culturale dintre centrele universitare Iași și Tubingen, iar concertele formațiilor ieșene vor avea loc în orașul gazdă, precum și la Stuttgart și Freiburg. In programul orchestrei simfonice sînt incluse: „Daphnis și Chloe" (suita a II-a) de Maurice Ravel, poemul simfonic „Moarte și transfigurație" de Richard Strauss, „Simfonia nr. 40" de Mozart, Simfonia I de George Enescu, Simfonia a V-a „Dumea nouă" de Dvorak. La rîndul ei, orchestra „Musica Viva" are un program bogat care cuprinde și lucrări ale compozitorilor ieșeni ca „Vocalize" de Achim Stoia și „Seykylos Hymn" de Sabin Pautze. Mai fac parte din repertoriu: „E dat" de P. Boulez, „Musica de camera" de Luciano Berio, „Integrales" de Varese și „Păsările exotice" de O'Messiaen. De fapt această orchestră de cameră a Conservatorului a mai fost într-un turneu anul trecut tot în R.F. a Germaniei, repurtînd un remarcabil succes. Cît privește orchestra simfonică, se poate spune că e la primul său turneu peste hotare, dar aprecierile cu ocazia deplasărilor în Capitală sau la Cluj etc. îndreptățesc speranțele în deplina ei reușită. O dovadă a prestigiului de care se bucură este că la Freiburg participă și ca orchestră-școală la un concurs de dirijori.

De la Ministerul Învățămîntului

Ministerul Învățămîntului comunică: Probele practice de specialitate la liceele de artă și liceele cu program de educație fizică, proba de selecție pe baza testului de aptitudini lingvistice la liceele cu predarea în limbi străine, precum și vizita medicală și probele de aptitudini muzicale la liceele pedagogice au loc între 20 și 23 iunie a.c.

Înscrierea candidaților la aceste licee se va face pînă în ziua de 19 iunie a.c., inclusiv.

Candidații admiși la aceste probe susțin între 26 iunie și 3 iulie la liceele respective probele prevăzute pentru concursul de admitere în liceele de cultură generală, iar candidații respinși se pot înscrie pînă în ziua de 25 iunie inclusiv, la concursul de admitere, la alte licee.

*

Serbarea de sfîrșit de an școlar la școlile și liceele de cultură generală are loc în ziua de 20 iunie a.c.

(Agerpres)

Consfătuire

Zilele trecute, Hîrlăul a găzduit consfătuirea județeană medicală cu tema „Probleme privind alimentația sugarului în primele 2—6 luni de viață", organizată de Societatea de medici și naturaliști din Iași.

La deschiderea festivă a consfătuirii a participat Ion Chiriac, primarul orașului.

„Thèatre de la Cité" din nou în România

Turneele pe care reputate companii teatrale franceze le-au întreprins în țara noastră au fost primite cu căldură de public și au lăsat, după încheierea lor, o amintire durabilă. Spectacolele prezentate de Teatrul „L'Atelier" în 1956, „Vieux Colombier" în 1960 și 1966, Teatrul Național Popular în 1961, Comedia franceză în 1964, „Theatre de France" în 1965, compania „Serreau — Perinetti" în 1968 au făcut, fiecare, dovada unor înalte însușiri artistice, a stimei în care arta teatrului se află în patria lui Moliere. Aceleași aprecieri sînt îndreptățite, desigur, și pentru o altă companie dramatică „Theatre de la Cite", pe care spectatorii români au aplaudat-o în 1963 și cu care se întîlnesc din nou. Vom avea, în mijlocul nostru, acest talentat colectiv teatral care, în cei 14 ani de cînd a luat ființă într-unul din cartierele industriale ale orașului Lyon — Villeurbanne, a rămas fidel ideilor pe care entuziastul animator, cunoscutul regizor și actor Roger Planchon, le-a proclamat curînd după deschiderea instituției: „Teatrul trebule să devină privilegiul tuturor". Autentic popular, teatrul nu și-a desmințit în toți acești ani programul. El a prezentat publicului francez, constituind adevărate succese, piese de Shakespeare, Goldoni, Kleist, Gogol, Brecht, Adamov, Ghelderode și, bineînțeles, Moliere, Racine, Marivaux, Dumas și alți dramaturgi ai țării sale. Celebritatea companiei a depășit în scurt timp cartierul Villeurbanne, orașul Lyon, a trecut dincolo de hotarele Franței, astăzi fiind cunoscut în numeroase țări. Pe lista turneelor s-a înscris în 1963 și țara noastră. La Timișoara și apoi la București, „Theatre de la Cite" l-a cucerit pe spectatori cu două piese din patrimoniul literaturii franceze: „George Dandin" de Moliere și „Cei trei mușchetari", după Alexandru Dumas-tatăl. Cu acel prilej cronicile dramatice remarcau realismul care se degajă din aceste spectacole, jocul suplu, sprinten, al interpreților și mai ales bogăția de invenție, munca inteligentă, interesantă, a talentatului regizor, Roger Planchon.

Planchon promitea atunci să revină în țara noastră. Și iată că promisiunea a devenit un fapt împlinit. Actorii din Villeurbanne întreprind între 8—18 iunie un nou turneu în România. Ca și la primul turneu, „Theatre de la Cite" a poposit mai întîi la Timișoara, unde va da două reprezentații, va sosi apoi la București pentru a susține trei spectacole și își va încheia vizita la Iași cu alte două reprezentații. In repertoriul anunțat a inclus din nou o piesă de Moliere: de astă dată nu mai puțin celebrul „Tartuffe", prin care regizorul spectacolului vrea să demonstreze că piesa, concepută ca o dramă politică, și-a păstrat toată vigoarea și actualitatea. Potrivit indicației lui Moliere, care recomanda pentru personajul principal un interpret tînăr, nu unul matur cum a stabilit ulterior tradiția, Planchon a încredințat acest rol lui Michel Auclair. In rolul lui Orgon îl vom revedea pe Jacques Debray, al cărui joc excelent în „George Dandin" a fost viu aplaudat în turneul trecut, iar în rolul Elmirei pe Nelly Borgeaud din filmul „Ciulinii Bărăganului". Pe același afiș mai figurează și alte nume cunoscute, printre care cel al regizorului de film Rene Allio, realizatorul scenografiei. Al doilea titlu înscris în repertoriul de turneu „Bleus, Blancs, Rouges" (Albaștri, Albi, Roșii) este al unei epopei în 20 de tablouri — concepute și puse în scenă de Roger Planchon — care se desfășoară într-o perioadă de mari frămîntări din istoria Franței, cuprinsă între 1789, în ajunul deschiderii Statelor Generale și 1800, în momentul în care Bonaparte obține victoria de la Marengo. Aceste evenimente sînt trăite în chip diferit de categoriile de personaje prezente pe scenă — nobili, ofițeri, intelectuali, slujitori ai bisericii, — iar principalul personaj istoric, populația Parisului și a cîmpiilor franceze, apare într-o serie de „stampe populare", care separă cele 20 de tablouri ale piesei. Este imaginea unei lumi în care, după cum afirma Roger Planchon, Interpret și al unuia dintre roluri — al abatelui Jurdin, „fiecare existență, fiecare lucru, fiecare gest, fiecare formă spune ceva unic, excepțional". Cu aceste două piese, total diferite, „Theatre de la Cite" va oferi o interesantă microstagiune românească, încercînd să reediteze, și sîntem siguri că va reuși, succesele obținute acum cîțiva ani.

Sanda IONESCU

SPORT

Astăzi, la Iași

Meci de fotbal Politehnica—U. T. A.

Astăzi, în cadrul etapei a 27-a a diviziei A, la Iași se întîlnesc echipele de fotbal Politehnica și U.T.A. Partida va începe la ora 17,30, pe stadionul „23 August", și va fi precedată de un joc feminin de fotbal între două echipe ieșene (ora 15,30).

FOTBAL, DIV. C

Nicolina—Textila Botoșani 4—0 (1—0)

Partida dintre Nicolina și Textila Botoșani a început în nota de superioritate a... textiliștilor. Ieșenii au meritul de a se fi apărat calm în această perioadă și de a fi înscris pe contraatac un gol prin Andreescu (min. 3).

Repriza secundă are un aspect cu totul diferit. In timp ce textiliștii din Botoșani nu mai încheagă nimic periculos, gazdele se impun tot mai mult. După o suită de incursiuni, o combinație între Ciobanu, Andreescu și Iulian, în minutul 53, este încheiată de ultimul cu un șut-gol. Fotbaliștii ieșeni au în continuare inițiativa, dar cel de al treilea gol nu este înscris decît în minutul 81, cînd Ionescu trimite fulgerător balonul în plasă, centrat cu precizie de Iulian. După numai patru minute, Andreescu pecetluiește rezultatul final de 4—0.

Oaspeții fac eforturi disperate să marcheze și ei, dar nu reușesc decît să... rateze o lovitură de la 11 m. prin Damian (min. 89).

Foarte bun arbitrajul prestat de brigada din Brăila, condusă la centru de P. Căpriță.

Formațiile: Pascal, Vasiliu, Ciobanu, Moldoveanu, Frai, Mărculescu, Diaconu (min. 56 Perjeriu), Albu, Andreescu, Ionescu, Iulian — NICOLINA; Costea, Cucuveica, Rusu (min. 19 Paraschiv), Cotopolos, Ștențel (min. 53 Albert), Damian, Hatvani, Constantinescu, Diaconu, Moldovan, Caranfilov — TEXTILA BOTOȘANI.

■ Echipa divizionară C de fotbal I.T.A. Pașcani a obținut victoria cu 2—1 (0—1) în partida de campionat disputată la Dorohoi, cu Fulgerul. Au înscris: Toma (Fulgerul), Țuțu și Oprea (I.T.A.). Meciul s-a întrerupt în min. 80 din cauză că spectatori huligani au intrat pe teren și l-au molestat pe arbitru. După reluare nu s-a mai înscris nici un gol.

LICEUL AGRICOL PODU-ILOAIEI

anunță concurs de admitere pentru specialitățile: **agronomie și zootehnie.**

Înscrierile se fac pînă la data de 21 iunie 1971, pe baza unei cereri însoțite de următoarele acte: certificat de naștere în original și copie, certificat de absolvire a școlii generale sau adeverință de promovare a clasei a VIII-a eliberată în acest scop și certificat medical.

Concursul se va susține la: matematică (scris și oral) și limba română (scris și oral); candidații au dreptul de a opta între limba română și științe biologice.

ÎNTREPRINDEREA PENTRU LIVRAREA PRODUSELOR PETROLIERE IAȘI

cu sediul în strada Zugravi nr. 24

recrutează absolvenți ai școlii generale pentru calificare prin școli profesionale cu durata de 2 ani în meseria de **operator distribuitor produse petroliere.**

Candidații trebuie să aibă vîrsta de 16 ani împliniți.

Depunerea actelor se va face pînă la data de 25 iunie 1971 la sediul I.L.P.P. Iași, din str. Zugravi nr. 24, la biroul personal-învățămînt, unde pot fi primite relații suplimentare.

Concursul va avea loc între 6-14 iulie 1971 la Grupul școlar de chimie Iași.

ÎN 24 DE ORE

Radio Iași

Programul de seară (9 iunie): 17.00 Buletin de știri; 17.10 Portativul undelor, melodia preferată; 17.45 Șantierele cincinalului; 18.00 Personajele operetei; 18.30 Descriptio Moldaviae — oameni și locuri; 18.50 Partid, lumină vie (program de cîntece); 19.00 Radiojurnal; 19.15 Miniaturi instrumentale; 19.30 Episodul III: „Constandina" din serialul „Să nu uiți, Darie" după romanul lui Zaharia Stancu (reluare); 20.00 Șapte arte; Album de lieduri; Cîntec drag moldovenesc; 20.30 Cărți, scriitori, opinii; Amintiri, amintiri (romanțe); 15 minute în compania orchestrei de muzică populară „Flacăra Prahovei" din Ploiești; 21.20 Horan; Soliști români de operă: Maria Crișan și Ion Piso; Cîntă formația vocal-instrumentală „Roșu și Negru".

Programul de dimineață (10 iunie): 6.00 Buletin de știri; 6.05 Radiogimnastica; 6.30 Actualitatea în agricultură; Radiomatineu (continuare).

Televiziune

15.45 Deschiderea emisiunii. Fotbal. Transmisiune de la stadionul „23 August" din Capitală a cuplajului Steaua—Progresul; Dinamo—Rapid. In pauze: Reportajul „10 minute cu maestrul sportului Petre Mîndru". Tragerea Prono-expres; 19.20 „1001 de seri" — emisiune pentru cei mici; 19.30 Telejurnalul de seară. Sport; 20.10 Reflector: Calitatea inferioară a unor produse — reportaj realizat la Inspectoratul de stat pentru controlul calității produselor; 20.25 Tele-cinemateca: „Desirée". Un film care evocă momente din viața lui Napoleon Bonaparte; 22.20 Gala marilor interpreți: Ileana Iliescu; 23.45 Telejurnalul de noapte; 23.00 Închiderea emisiunii.

Cinematografe

VICTORIA, orele 9; 11.15; 14.15; 16.30; 18.45; 21: „Prețul puterii". REPUBLICA, orele 9; 11; 15; 17; 19; 21: „Eu, Francisk Skorina". COPOU, orele 9; 11; 15; 17; 19; 21: „Pe cometă". TĂTĂRAȘI, orele 15; 18; 20: „Două lozuri". ARTA, orele 15.30: „Dreptul de a te naște". Orele 9.15; 11.15; 18.30; 20.30: „Castelul condamnaților". NICOLINA, orele 15; 18; 20: „Picioare lungi, degete lungi", cinemascop. IN JUDEȚ: *Casa de cultură* PAȘCANI: „Învățătorul". *Clubul C.F.R. Pașcani:* „Cei cinci din cer", cinemascop; TG. FRUMOS: „Mihai Viteazul", cinemascop, ambele serii; HÎRLĂU: „Pantoful cenușăresei".

Opera de stat

La ora 9.30, Opera de stat prezintă un spectacol cu opera bufă *„Millo director"*.

La ora 19.30, poate fi vizionat un spectacol cu *„My fair Lady"*.

Casa de cultură a tineretului și studenților

La ora 20, la clubul artelor, telecinemateca. Va putea fi vizionat filmul „Desirée".

La ora 9, în sala de spectacole va fi prezentat un spectacol de către formațiile artistice ale Casei pionierilor din municipiul Iași.

Casa de cultură a sindicatelor

La ora 20, Teatrul de revistă și comedie „Ion Vasilescu" din București prezintă spectacolul *„Spargere la miezul nopții"*.

Timpul probabil

Vremea se menține instabilă cu cerul mai mult noros. Se vor semnala averse de ploaie însoțite de descărcări electrice. Vîntul va sufla slab pînă la potrivit, la început din sectorul sudic apoi, începînd din nordul Moldovei, din sectorul vest-nord-vest. Temperatura aerului ușor variabilă; minimele vor fi cuprinse între 12 și 16 grade, iar maximele între 23 și 32 grade.

În magazine și piețe — produse agroalimentare în cantități satisfăcătoare

Vara a intrat în toate drepturile ei. Ca de obicei în acest sezon încep marile vacanțe, deplasări către zonele de agrement, intensele activități turistice. Localnici sau vizitatori caută să se aprovizioneze repede și din abundență cu o serie de produse agroalimentare necesare drumeției sau pentru masa zilnică în familie. Cum este și cum va fi aprovizionat orașul Iași cu produse agroalimentare? Pe această temă am avut o convorbire cu tov. Petru Ștefănescu, vicepreședinte al Comitetului executiv al Consiliului popular municipal.

— Legumele și fructele în stare proaspătă sînt cu deosebire solicitate în această perioadă. Se asigură o bună aprovizionare a populației municipiului cu astfel de produse?

— Este bine cunoscut că în acest an aprovizionarea populației cu legume timpurii s-a concretizat prin apariția mai devreme a unor produse ca ceapa verde, spanacul, salata, ardeii iuți, tomatele și castraveții de seră, ridichile și mazărea verde. Aceasta a făcut ca planul de desfacere atribuit unităților C.L.F., spre exemplu, să înregistreze o creștere de peste 10 la sută față de realizările din aceeași perioadă a anului trecut, satisfăcîndu-se astfel cerințele populației. Importante cantități de produse de primă apariție au fost puse la dispoziția populației și prin unitățile I.A.S., cît și magazinele întreprinderii pentru valorificarea produselor agroalimentare a C.A.P. cît și unitățile I.A.S.

Mult căutatele fructe ale anotimpului se vor găsi în cantități suficiente. La unitățile C.L.F. numai în luna iunie se vor desface 240 tone cireșe și 25 tone căpșuni, prin unitățile cooperativelor agricole — peste 30 tone cireșe și căpșuni. Importante cantități de astfel de produse se vor vinde și prin magazinele și chioșcurile I.A.S.

— Dar despre calitatea unor astfel de produse, ce ne puteți spune?

— S-au luat măsuri ca legumele și fructele să ajungă la cumpărători de o calitate superioară, în stare proaspătă, folosindu-se în acest scop condițiile create la noul complex I.L.F. Majoritatea produselor sînt depozitate în spații frigorifice, asigurîndu-se astfel prospețimea și aspectul lor comercial. Cartofii timpurii, de pildă, se pun în vînzare numai spălați și sortați. Sperăm ca populația să fie mulțumită de legumele și fructele care se vor găsi în piețe și magazine.

— În unitățile O.C.L. „Alimentara" se vor găsi în permanență principalele produse de cerere curentă?

— Răspunsul este, desigur, afirmativ. Sînt nevoit să dau cîteva cifre: În luna mai, bunăoară, pentru satisfacerea integrală a cererilor populației cu pîine și alte sortimente de panificație, s-au vîndut cu 488 de tone mai mult decît planificarea inițială. Măsurile luate asigură în continuare cantități suficiente de pîine și produse de panificație. La produsele făină de grîu, mălai, pește, conserve de pește, lapte praf, produse lactate proaspete se prevăd creșteri substanțiale. Astfel, la produsul carne se va distribui cu 95 de tone, iar la preparate din carne cu 66 tone mai mult decît în aceeași lună iunie a anului trecut.

— În unele zile, am asistat la un fenomen de aprovizionare peste necesar cu unele produse de bază ca: orez, zahăr, ulei. Este justificată goana pentru ticsirea cămărilor cu astfel de produse?

— Redarea unor cifre este obositoare. Nu însă și în răspunsul la întrebarea ce ne-ați adresat-o. Pentru trimestrul în care ne aflăm este asigurată pentru întreaga populație cantitatea necesară de ulei. Pînă în prezent s-au și livrat, așa cum este cunoscut, fără nici un fel de restricție, 377 de tone. În luna iunie, față de consumul realizat în anul trecut de numai 123 de tone se prevede să se livreze o cantitate mai mult decît dublă. Există posibilitatea ca prevederile inițiale să fie depășite cu încă 40—45 tone ulei dacă vor exista, bineînțeles, solicitări. Tocmai de aceea ne surprinde atitudinea unor cetățeni care au început să ia cu asalt magazinele „Alimentara" făcîndu-și nejustificat stocuri masive de ulei. O astfel de avalanșă de achiziționare provoacă dereglarea aprovizionării ritmice a unităților comerciale cu asemenea produse, ceea ce dă naștere, în mod firesc, la confuzii și interpretări greșite în rîndul cumpărătorilor. Precizăm că nu există nici un temei pentru o asemenea aprovizionare nerațională din partea unor cetățeni prea grijulii cu propria lor cămară. Produsele de cerere curentă vor satisface solicitările populației municipiului Iași. Modul defectuos de dirijare a produselor din partea conducerii O.C.L. „Alimentara" a contribuit însă la mărirea, spre exemplu, a stocului de ulei în unele magazine din cartierele Păcurari, Tătărași, Galata, în timp ce la marile unități ca magazinul „Unic", Super „Copou" și altele vînzarea sticlelor cu ulei să fie extrem de rapidă. Se impune, așadar, o rațională dirijare a unor produse de cerere curentă la centrele cu o mare afluență de cumpărători. Merită de reținut faptul că în perioada următoare pe piață se vor găsi și importante cantități de untură, margarină, unt.

— Dar produsul ouă va satisface cererile?

— Pe lîngă cantitățile de ouă care vor exista pe piața neorganizată subliniem că prin magazinele I.A.S. și cele intercooperatiste, care își fac din ce în ce mai mult simțită prezența în aprovizionarea orașului, cît și prin unitățile O.C.L. „Alimentara" se vor desface ritmic cantități sporite de ouă.

— Ce ne puteți relata în concluzia convorbirii noastre?

— Comitetul executiv al Consiliului popular municipal, sub îndrumarea Comitetului municipal de partid, acordă o deosebită atenție aprovizionării populației cu produse agroalimentare de sezon, de calitate superioară și în cantități satisfăcătoare, așa cum sînt indicațiile conducerii partidului și statului nostru.

În acest scop au fost luate, printre alte măsuri, și aceea de realizare a unei colaborări mai strînse între furnizorii locali și organizațiile comerciale, fapt ce va contribui la o aprovizionare ritmică. În vederea unei rapide aprovizionări și pentru reducerea timpului de cumpărare a produselor agroalimentare, a crescut numărul punctelor de desfacere prin comerțul mobil. Așa bunăoară, numai C.L.F. a înființat, în afara magazinelor existente, încă 32 puncte de desfaceri la stradă, amplasate în zonele aglomerate ale orașului și în apropiere de cartierele de locuit. Pentru a se asigura ca toate produsele agroalimentare planificate să intre în piețe și magazine, iar cetățenii să fie cît mai bine serviți, membrii Comitetului executiv controlează zilnic piețele și magazinele, luînd măsuri operative, menite să ducă la o îmbunătățire substanțială a aprovizionării populației.

Interviu cu tov.
Petru ȘTEFĂNESCU
vicepreședinte al Comitetului executiv al Consiliului popular municipal

Convorbire consemnată de
Al. MONTEORU

Absențele la prășit

(urmare din pag. 1)

de a doua prașilă. Într-un mediu curat de buruieni, se dezvoltă bine și cultura de morcov pe 20 de hectare, iar varza de vară la fel. Ardeiul gras a fost plantat în întregime, încheindu-se și aici prima prașilă.

— Întrezăriți vreo greutate în privința desfășurării viitoarelor lucrări?

— Nici una — ne spune fără reticență inginera Stanciu. Ne-am organizat munca în așa fel încît sîntem capabili să dăm sprijin în anumite perioade și brigăzilor de cîmp cu care ne învecinăm. Am preluat în acest sens 70 de hectare cu porumb, 2 hectare cu căpșuni și 10 hectare cu cartofi de care vom răspunde pînă la recoltare, inclusiv. În felul acesta, fiecare cooperator din ferma noastră va avea de lucru permanent și în mod organizat.

RĂCHITENI. În drum spre terenurile grădinii de legume, inginerul Horațiu Jelea, șeful fermei de aici, ne face o mărturisire: „Ne-ați prins pe picior greșit, sîntem rămași în urmă la întreținerea unor culturi". Avea dreptate într-adevăr. O parte din ceapă și varza de vară, ca și cîteva hectare de ardei gras, fuseseră uitate în buruieni de legumicultorii din Răchiteni. Uitîndu-ne la aceste culturi, ne-am adus fără să vrem aminte de proverbul cu pomul lăudat, dacă luăm în considerație și modul superficial de aplicare a acordului global în retribuirea legumicultorilor. În afară de șeful fermei și ajutorul lui, nimeni de aici nu știe nimic despre acordul global, modul de aplicare și forța sa stimulativă din punct de vedere material. Apreciem că tocmai din această cauză echipele lui C. Crăciun și N. Ciubotaru au rămas restanțiere în efectuarea unor lucrări de întreținere în volum relativ redus, pe care cu forța lor le puteau executa în cel mult 2—3 zile bune de lucru. De altfel, în această privință convorbirea avută cu șeful de echipă Emil Ciobanu ni se pare elocventă: omul care conduce o formațiune de lucru compusă din 32 de legumicultori confundă acordul global cu normele de muncă obișnuite. Nu cunoaște obligațiile de muncă ale echipei sale și nici drepturile ce i se cuvin la tona de produs sau la mia de lei venituri în raport de suprafețele de culturi preluate și recoltele ce se vor obține de pe acestea. De fapt, nici n-ar avea de unde să cunoască, deoarece, practic, chiar conducerea fermei nu cunoaște astfel de amănunte, deși susține că retribuirea muncii se face aici pe baza acordului global. Desigur, o vină în această privință o poartă și conducerea cooperativei, ca de altfel și inginerul șef al acestei unități, tovarășul Neculai Costache, care, fiind în același timp și președintele consiliului intercooperatist Mircești, avea datoria să se ocupe mai îndeaproape de aplicarea corectă a acordului global măcar la cooperativa sa — Răchiteni.

Cunoscînd însă hărnicia caracteristică de cele mai multe ori a cooperatorilor din această unitate, sperăm că situațiile negative întîlnite la ferma legumicolă vor fi cu ușurință remediate în viitoarele cîteva zile, așa cum de altfel ne-au asigurat inginerul Horațiu Jelea, șeful de fermă, și C. Crăciun, ajutorul său.

Se mai așteaptă instrucțiuni?

(urmare din pag. 1)

deazâ, de regulă, în majoritatea organizațiilor de partid, acestea avînd obligația de a întreprinde măsurile pe care le consideră necesare, fără a mai aștepta cine știe ce instrucțiuni din partea organelor superioare.

Din păcate însă, vechea practică de a aștepta indicații pentru orice lucruri nu a fost părăsită peste tot. La 5 zile după apariția Chemării Consiliului Național al Frontului Unității Socialiste cu privire la înfăptuirea exemplară a obiectivelor noului plan cincinal, l-am întrebat pe tov. Ion Hîrlăuanu, *secretarul comitetului de partid din C.A.P. Șipote, ce măsuri au fost luate pentru popularizarea acestui deosebit de important document.* „Deocamdată n-am primit nici o indicație în acest sens" — *a răspuns interlocutorul. Contrariați de răspuns, am încercat să vedem ce măsuri au fost întreprinse de la nivelul comitetului comunal de partid. Dar și aici ne-am întîlnit cu aceeași practică.* „Chiar ieri — *ne-a spus tov.* Vasile Rusu, *locțiitorul secretarului comitetului comunal de partid* — am primit anumite instrucțiuni. Am discutat deja cu secretarul comitetului de partid de la C.A.P. Chișcăreni, iar acum l-am chemat pe cel de la Șipote...".

Cu alte cuvinte, nu numai că organul comunal de partid n-a organizat operativ unele acțiuni, dar chiar atunci cînd a primit niște indicații, care veneau să precizeze cîteva măsuri suplimentare, nu a trecut imediat la realizarea lor.

Desigur, exemplul de mai sus nu poate duce la concluzia că un astfel de stil de muncă este caracteristic pentru întreaga activitate a comitetului comunal de partid Șipote și pentru organizațiile subordonate. Dar acest fenomen nu trebuie să se manifeste nici măcar în mod izolat în munca de partid și nici în vreun alt domeniu de activitate.

ALB-NEGRU

Mulțumiri justificate

O excursie este o sărbătoare. Stabilești itinerariul, ora de plecare, toată lumea vine veselă, dar întîrzie autobuzul. Sau dacă a venit la timp, ai neazuri pe drum. Șoferul e mofturos sau autobuzul? Ne place să credem că astfel de întîmplări sînt de domeniul trecutului. De aceea, consemnăm scrisoarea colectivului cadrelor didactice și a elevilor Școlii generale din Bivolari: Vrem să mulțumim prin „Flacăra Iașului" șoferilor Ilie Tudose și Ion Zmău de la Autobaza nr. 2 Iași, care au răspuns cererii noastre cu punctualitate și simț de răspundere. De asemenea, vrem să evidențiem înțelegerea pe care am găsit-o la tovarășul Ioan Alexa de la Autogară de a ne pune la dispoziție autobuzele solicitate pentru excursia la Iași".

Cît mai multe asemenea scrisori!

Copii nesupravegheați

Mai mulți cetățeni au reclamat organelor de miliție că au fost acostați pe timpul nopții de cîțiva necunoscuți, care, prin violență și amenințare, i-au deposedat de ceasuri, bani și alte bunuri. Investigațiile făcute au dus la descoperirea autorilor: Nicolae David, Gh. Damian, Ion Roșu, Alex. Roșu, C. Konig, în vîrstă de 15—17 ani, toți elevi ai Școlii generale nr. 5. De reținut că acești elevi lipseau în mod repetat de la lecții, aveau comportări necuviincioase față de colegi și profesori. Nu erau suficient supravegheați de părinți.

De la băutură...

Gh. Ioniță din comuna Răducăneni după ce a consumat cu cumnatul său băuturi alcoolice a făcut scandal și a sărit la bătaie. În timpul încăierării G. I. și-a înțepat cumnatul cu o furcă, producîndu-i grave leziuni. A fost condamnat la un an și șase luni închisoare.

Există tonete, dar... lipsesc

Vînzarea sub cerul liber a înghețatei în pahare din material plastic este un lucru bun și lăudabil. Mai puțin bun îl constituie faptul că acest produs se distribuie în condiții igienice nu prea plăcute. De obicei, vînzătoarele desfac cutiile de carton, așezate pe cîte o ladă, și oferă marfa cumpărătorilor direct din ambalaj. O pală de vînt depune lesne praf sau diferite impurități pe înghețata neacoperită. Nu aveți tonete? „Ba sînt, dar la întreprindere" — ne-a răspuns deunăzi, cu candoare, vînzătoarea Elena Brăharu, în timp ce îndepărta cu minuscula lopățică o musculiță ce se lipise pe înghețată. Atunci de ce lipsesc tonetele tocmai de acolo unde ar trebui să fie?

Un trist record

A doua zi după publicarea notei „Lungă așteptare", adică la 24 mai, Procuratura Pașcani îl trimite în judecată pe gestionarul Constantin Ursache din Cotnari pentru săvîrșirea infracțiunii de înșelăciune, cu un prejudiciu de 3.575 de lei și fals în acte oficiale. (Din scrisoarea procuraturii județene). Ancheta începută la sesizarea cetățenilor de către postul de miliție Cotnari poartă data de 20 februarie 1969. Au trebuit deci doi ani, trei luni și 4 zile.

Accident mortal

Manevrau un vagon pentru descărcare la Fabrica de țigarete. Erau patru oameni. Cînd au terminat treaba, erau numai trei. Lipsea P. Oprea, accidentat mortal în timpul manevrelor vagonului. Ancheta a stabilit că în timpul manevrelor nu s-a folosit sabotul pentru frînare, iar P. Oprea nu fusese instruit în prealabil în legătură cu operația la care a participat. Concluziile sînt clare: nu s-au respectat normele de securitate a muncii, iar vinovații vor răspunde.

LISTA

prețurilor de cumpărare și vînzare stabilite prin decizia nr. 307 din 8 iunie 1971 a Comitetului executiv al Consiliului popular al județului Iași.

Nr. crt.	Produsul	U/M	Preț contract		Preț achiziție		Preț plafon vînzare cu amănuntul		
			Cal. I	Cal. II	Cal. I	Cal. II	Cal. extra	Cal. I	Cal. II
1	Ardei gras	Kg.	—	—	—	—	14,90	11,80	9,00
2	Conopidă	»	—	—	—	—	—	4,50	3,50
3	Dovlecei în floare lung. pînă la 7 cm.	»	—	—	—	—	—	6,00	—
4	Fasole verde grasă și fideluță	»	—	—	—	—	—	5,00	—
5	Fasole verde alte soiuri	»	—	—	—	—	—	3,60	—
6	Ridichi de vară	»	1,00	—	0,90	—	—	1,50	—
7	Salată foi și căpățîni	»	1,50	1,20	1,30	1,00	—	2,20	1,75
8	Varză albă	»	—	—	0,90	0,70	—	1,80	1,50
9	Vinete	»	—	—	—	—	14,50	11,20	9,00
10	Usturoi verde	»	3,90	—	3,50	—	—	5,50	—
11	Cireșe pietroase boambe de Cotnari și Germersdorf	»	—	—	3,10	2,40	—	5,20	4,00

Prețurile de cumpărare și vînzare intră în vigoare în ziua de 9 iunie 1971.

Se angajează
în corpul subofițerilor
— **tineri absolvenți de liceu** cu examen de bacalaureat și stagiul militar satisfăcut. Vîrsta pînă la 28 ani.
Doritorii se pot adresa la
Inspectoratul Miliției județului Iași
Relații suplimentare se pot obține prin formațiunea personal și învățămînt din I.M.J., strada Triumfului nr. 6.

Se angajează de urgență:
— **floricultor**
— **frezori**
Cei interesați se vor adresa la
Uzina de prelucrare a maselor plastice Iași
Salarizarea se face conform H.C.M. 914/1968.

Se angajează de urgență:
— **ingineri și economiști** pentru funcții de conducere
— **tehnicieni principali**
— **revizori tehnici și maiștri**
— **șoferi și mecanici auto** pentru autobuze
Cei interesați se vor adresa la
Întreprinderea de transporturi auto Iași
strada Cuza Vodă nr. 56.
Relații suplimentare se pot obține zilnic de la serviciul personal, telefon 17234.

Întreprinderea de transport Iași
str. UZINEI nr. 12, telefon 15422—12120
angajează de urgență
ȘOFERI
în vederea specializării pentru CONDUCEREA AUTOBUZELOR.
Specializarea se face prin cursuri pe durata a trei luni cu scoatere din producție.
Pe durata specializării angajații primesc o indemnizație lunară de 1.132 lei.
CONDIȚII DE ANGAJARE
— vîrsta cel puțin 22 ani
— vechime efectivă mai mare de un an de conducător de autovehicule de categoria „C" care să rezulte din carnetul de muncă.
În vederea angajării, solicitanții vor prezenta următoarele acte în original:
— buletin de identitate
— livret militar
— permis de conducere categ. „C"
— act de căsătorie
— act de naștere
— certificat de naștere al copiilor
— certificat de absolvire a unei școli de stat
— carnetul de muncă
— nota de lichidare cu ultima unitate
— fișa medicală
— repartiție de la Oficiul forței de muncă
CURSURILE ÎNCEP LA 1 IULIE 1971
DUPĂ ABSOLVIREA CURSURILOR, CONDIȚII AVANTAJOASE DE SALARIZARE
Informații suplimentare se dau zilnic la sediul întreprinderii de către serviciul personal din str. Uzinei nr. 12 Iași.

Liceul pedagogic de educatoare din Iași
strada Octav Botez nr. 2A,
primește candidate la concursul de admitere pentru anul școlar 1971—1972.
Înscrierile se fac între 10 și 21 iunie 1971. Se primesc absolvente ale școlii generale ce nu depășesc vîrsta de 17 ani pînă la 31 decembrie 1971.
Actele necesare:
a) certificat de naștere (copie și original);
b) certificat sau adeverință de absolvire a școlii generale;
c) certificatul medical însoțit de fișa copilului de la circumscripție.
Obiectele de examen:
— Limba și literatura română (scris și oral);
— Matematica (scris și oral);
— Istoria României (oral).
Concursul de admitere este precedat de proba de aptitudini muzicale care este eliminatorie.
Se pot înscrie numai candidate cu domiciliul în județul Iași.

Oficiul pentru construcția de locuințe proprietate personală Iași
aduce la cunoștință că se pune în vînzare blocul I-4, categoria a II-a, amplasat în zona Gării Iași cu 1, 2 și 3 camere.
Cei interesați sînt rugați să depună opțiuni pînă la data de 12 iunie 1971.
Relații suplimentare se pot lua la sediul Oficiului din str. Cuza-Vodă nr. 53, telefon 15303, 13424.

Se angajează:
— **ingineri mecanici**
— **ingineri electroniști**
— **muncitori rectificatori**
— **muncitori frezori**
— **maistru pentru stații și rețele de înaltă tensiune,**
— **un cazangiu**
— **două dactilografe**
Cei interesați se vor adresa la
Fabrica de antibiotice Iași

Se angajează
pentru orașul Iași
— **un șofer**
— **agenți primitori de ambalaje**
în condițiile prevăzute de H.C.M. nr. 914/1968
Cei interesați se vor adresa la
Întreprinderea centrală pentru valorificarea ambalajelor (I. C. V. A.)
unitatea Iași

Se execută *reparații de mobilă și tapițerie* cu arcuri și segras la domiciliul clienților sau la atelier. Lucrările în valoare de peste 500 lei se execută cu plata în rate.
Cei interesați se vor adresa la
COOPERATIVA DE MOBILĂ ȘI TAPIȚERIE IAȘI
str. Bradului nr. 5, telefon 30323 și 17035.

— *un post de planificator principal* — serviciul plan-organizarea muncii.
Condiții de angajare: studii medii și 7 ani în funcții economice din care 2 ani la organizarea muncii.
— *un post de revizor.* Condiții de angajare: studii medii și doi ani vechime în funcții economice.
— *un post de electrician autorizat*
— *un post de muncitor necalificat.*
are vacante
CENTRUL DE LIBRĂRII IAȘI

Se angajează prin concurs:
maiștri și maiștri principali în următoarele specialități:
— *maiștri lăcătuși confecții*
— *maistru strungar*
— *maiștri tinichigerie*
— *maistru lemn — mobilă*
— *maistru principal lăcătuș*
Cei interesați se vor adresa la
ÎNTREPRINDEREA DE INDUSTRIE LOCALĂ „PROGRESUL" IAȘI
șoseaua Bucium nr. 23.
Concursul se va ține la data de 10 iulie 1971, ora 8, la sediul întreprinderii.
Candidații vor depune actele necesare pentru completarea dosarului pînă la data de, 1 iulie 1971.

MICA PUBLICITATE

Decese

● Familia îndurerată anunță încetarea din viață a scumpei lor mamă și bunică
AGLAIA ILAȘ
72 ani.
Înmormîntarea are loc joi, 10 iunie, ora 14.00, la cimitirul Eternitatea. Corpul neînsuflețit se află în Aleea Decebal nr. 24, Iași.

PE MERIDIANELE GLOBULUI

CORESPONDENȚĂ DIN PHENIAN

În așteptarea vizitei înalților oaspeți români

„Pentru noi, coreenii, vizita tovarășului Nicolae Ceaușescu, secretar general al Partidului Comunist Român, președintele Consiliului de Stat al României, a celorlalți soli ai țării dumneavoastră, reprezintă un eveniment cu totul remarcabil". Astfel de sublinieri, venind din partea unor personalități ale vieții publice, oameni de știință și cultură, ingineri, muncitori și țărani, le-am consemnat la Phenian în aceste zile ca o mărturie a interesului deosebit manifestat pentru vizita delegației române, care a polarizat atenția întregii opinii publice coreene. În contextul evoluției ascendente, pozitive, a relațiilor frățești tot mai strînse, a bunelor raporturi în toate domeniile, vicepreședinți ai Prezidiului Adunării Populare Supreme și Cabinetului de Miniștri, conducători ai Uniunii Centrale a Sindicatelor, ai Universității din Phenian, directori de întreprinderi și alți reprezentanți ai celor mai diverse categorii de oameni ai muncii declarau că vizita delegației române conduse de tovarășul Nicolae Ceaușescu reprezintă o mare contribuție la întărirea și dezvoltarea prieteniei coreeano-române, a relațiilor de colaborare existente pe multiple planuri între partidele, guvernele și popoarele celor două țări.

„Vizita secretarului general al Partidului Comunist Român reprezintă un moment sărbătoresc pentru intreg poporul coreean; cu atit mai mult pentru populația Capitalei, care are cinstea să adreseze cea dintîi urări calde de bun venit, să exprime sentimentele de prietenie inaltului sol al poporului frate român, membrilor delegației țării dumneavoastră" — declara Ri Ciang In, vicepreședinte al Comitetului municipal Phenian. Pe măsură ce se apropie ziua sosirii, releva domnia—sa, pregătirile locuitorilor orașului sînt tot mai intense. Artiștii pregătesc ca pentru sărbătoare spectacole populare, cu care se vor înfățișa în timpul trecerii oaspeților dragi, așa cum este obicetul la noi. La rîndul lor, artizanii și-au pus la incercare toată iscusința, creînd flori de mătase multicoloră, ghirlande, confeti. Cu aceste flori și eșarfe de mătase viu colorate, pionierii și elevii, masați pe pantele colinelor orașului, vor alcătui, în sunetul muzicii, imense imagini simbolice pentru prietenia coreeano-română, pentru solidaritatea militantă ce leagă cele două popoare. După cum vedeți, relevă viceprimarul Pheianului, vor fi nenumărate momente sărbătorești, pe care nu vreau să le anticipez.

In cursul convorbirii cu reprezentanții Comitetului municipal Phenian, gazdele țin să sublinieze multipla rezonanță pe care a avut-o vestea apropiatei vizite a delegației de partid și guvernamentale române în rîndul oamenilor muncii din Capitală, în colectivele celor peste 500 de uzine, fabrici și intreprinderi ale orașului.

In preajma vizitei delegației române, în frunte cu tovarășul Nicolae Ceaușescu, toate ziarele coreene consacră spații ample succeselor obținute de poporul nostru, condus de Partidul Comunist Român, pe calea edificării societății socialiste multilateral dezvoltate. Totodată, programe speciale inchinate țării noastre au fost prezentate la posturile de radio și televiziune.

In această atmosferă — care vădește inalta apreciere acordată realizărilor României, politicii Partidului Comunist Român, interesul unanim și profunda satisfacție pentru vizita delegației țării noastre, semnificația deosebită conferită întîlnirilor dintre tovarășii Nicolae Ceaușescu și Kim Ir Sen — este așteptată sosirea inalților oaspeți români. In cinstea lor, în intregul oraș au fost arborate drapelele român și coreean, au fost înălțate deasupra marilor clădiri cuvinte calde de salut în limbile română și coreeană. In ajunul vizitei delegației de partid și guvernamentale române conduse de tovarășul Nicolae Ceaușescu, capitala Republicii Populare Democrate Coreene cunoaște atmosfera marilor sărbători.

ADRIAN IONESCU
trimis special Agerpres

LUCRĂRILE CONGRESULUI PARTIDULUI POPULAR REVOLUȚIONAR MONGOL

ULAN BATOR 8 — Trimisul special Agerpres, George Ciobanu, transmite: La Ulan Bator au continuat, marți, lucrările celui de-al XVI-lea Congres al Partidului Popular Revoluționar Mongol. In cadrul discuțiilor pe marginea raportului de activitate al Comitetului Central și al Comisiei Centrale de Revizie, pe marginea Proiectului de directive, au luat cuvîntul numeroși delegați, care s-au ocupat de problemele dezvoltării economiei, științei și culturii. Vorbitorii au relevat importanța Proiectului de directive și au exprimat încrederea că oamenii muncii din Republica Populară Mongolă își vor mobiliza toate forțele și cunoștințele pentru îndeplinirea cu succes a sarcinilor celui de-al cincilea plan cincinal, aducînd astfel o nouă și importantă contribuție la edificarea socialismului în Republica Populară Mongolă.

Congresul a fost salutat de conducătorii unor delegații ale partidelor frățești.

In numele Partidului Comunist Român a luat cuvîntul tovarășul Mihai Gere, membru supleant al Comitetului Executiv, secretar al C.C. al P.C.R., conducătorul delegației române.

Lucrările Congresului continuă.

Declarațiile lui Georges Marchais

PARIS 8 — Corespondentul Agerpres, Georges Dascal, transmite : Vorbind cu prilejul inaugurării noului sediu al Federației din Vendee a Partidului Comunist Francez, secretarul general adjunct al P.C.F., Georges Marchais, a declarat că se acordă o atenție deosebită dezvoltării acțiunii comune cu socialiștii la bază, comuniștii continuînd, totodată, eforturile pentru a se ajunge la o înțelegere între partidele și formațiunile democratice. O asemenea înțelegere, în primul rînd între partidul comunist și partidul socialist, ar crea condițiile cele mai bune în vederea succesului luptei maselor populare pentru o adevărată schimbare politică în țară. In împrejurările actuale, această înțelegere capătă un caracter de urgență. Iată de ce — a spus în continuare Georges Marchais — Comitetul Central al partidului comunist a hotărît să adreseze o scrisoare apropiatului congres de unificare socialistă, scrisoare în care reînnoiește propunerile făcute de a relua discuțiile în vederea elaborării în comun a unui program democratic de luptă și de guvernare. „Noi, a spus Marchais, apreciem că un acord politic fundamental între partidul comunist și partidul socialist este posibil".

Convorbiri sovieto-polone

MOSCOVA 8 (Agerpres).

Agenția T.A.S.S. informează că, potrivit unei înțelegeri, la Moscova a sosit marți Piotr Jaroszewicz, președintele Consiliului de Miniștri al R. P. Polone, pentru a discuta probleme privind dezvoltarea colaborării polono-sovietice.

In aceeași zi, Alexei Kosighin, președintele Consiliului de Miniștri al U.R.S.S., și Piotr Jaroszewicz au stabilit, în cursul unor convorbiri, măsuri concrete pentru dezvoltarea cooperării economice sovieto-polone în viitorii cinci ani. Au fost semnate mai multe documente — un acord care stipulează lărgirea schimburilor de mărfuri pe perioada 1972—1975 față de prevederile acordului comercial încheiat anterior; un acord pe perioada 1971—1975 privind livrarea de utilaj complet din U.R.S.S. în R. P. Polonă și acordarea de sprijin în construirea și lărgirea întreprinderilor industriale existente; un acord de cooperare tehnică în producție în domeniul tehnicii electronice de calcul.

Delegația guvernamentală iugoslavă a sosit în R. P. Chineză

ȘANHAI 8 (Agerpres)

Agenția China Nouă informează că marți a sosit la Șanhai o delegație guvernamentală iugoslavă, condusă de Mirko Tepavaț, secretar de stat pentru afacerile externe, care, la invitația guvernului chinez, va face o vizită de prietenie în R.P. Chineză. Miercuri, delegația iugoslavă urmează să plece spre Pekin.

★

CAIRO 8 (Agerpres) — La Cairo a fost dat publicității comunicatul cu privire la convorbirile dintre Mahmud Riad, vicepremier și ministru al afacerilor externe al R.A.U., și Mirko Tepavaț, ministrul de externe iugoslav, care a făcut o escală în capitala Republicii Arabe Unite, în drum spre Pekin. In cursul convorbirilor, menționează comunicatul, s-a efectuat un schimb de păreri cu privire la problemele actuale ale relațiilor internaționale și îndeosebi la evoluția evenimentelor din Orientul Apropiat. Au fost abordate, de asemenea, probleme privind activitatea țărilor neangajate și apropiata sesiune a Adunării Generale a O.N.U. S-a constatat că există posibilități favorabile pentru dezvoltarea multilaterală a relațiilor iugoslavo-egiptene, relevă comunicatul.

Vizita delegației U. G. S. R. în R. S. F. Iugoslavia

BELGRAD 8 — Corespondentul Agerpres, George Ionescu, transmite : In zilele de 7 și 8 iunie a avut loc la Vrșeț și Belgrad o întîlnire între o delegație a Consiliului Central al Uniunii Generale a Sindicatelor din România, condusă de tovarășul Virgil Trofin, membru al Comitetului Executiv, al Prezidiului Permanent al C.C. al P.C.R., președintele Consiliului Central al U.G.S.R., și o delegație a Uniunii Sindicatelor din R.S.F. Iugoslavia, condusă de tovarășul Dușan Petrovici, președintele Consiliului Central al U.S.I. Intîlnirea s-a desfășurat într-o atmosferă de sinceră prietenie, cordialitate și respect reciproc.

Delegațiile s-au informat asupra principalelor preocupări ale celor două centrale sindicale pe plan național și internațional. A fost relevată cu satisfacție evoluția pozitivă, ascendentă, a relațiilor dintre cele două centrale sindicale, exprimîndu-se dorința comună de a fi dezvoltate în continuare legăturile tradiționale de prietenie dintre oamenii muncii români și iugoslavi.

Marți, delegația română a vizitat Uzina de produse chimico-farmaceutice „Nova-Galenika" din Belgrad.

Ambasadorul României, Vasile Șandru, a oferit un dejun în onoarea delegației U.G.S.R. Au participat Stane Dolanț, membru al Biroului Executiv al Prezidiului U.C.I., Dușan Petrovici, președintele Consiliului Central al U.S.I., și alte personalități ale vieții politice de stat și obștești.

Evoluția primei stații științifice orbitale pilotate

S-a încheiat cea de-a doua zi de lucru a cosmonauților

MOSCOVA 8 (Agerpres) — In conformitate cu programul de zbor, la ora 11 și 2 minute, ora Moscovei, a fost efectuată o corecție a orbitei stației științifice orbitale sovietice „Saliut". Stația s-a plasat pe o orbită mai înaltă, cu apogeul de 265 kilometri și perigeul de 239 kilometri, perioada de rotație în jurul Pămîntului fiind în aceste condiții de 89 minute. La ora 13, ora Moscovei, stația efectuase cu cosmonauții aflați la bord un număr de 21 de rotații în jurul planetei noastre. Starea sistemelor de bord și microclimatul din secțiunile stației sînt normale. Cosmonauții Dobrovolski, Volkov și Pațaev se simt bine și continuă cercetările prevăzute în cadrul misiunii lor.

Cea de-a doua zi de lucru a cosmonauților a început la 8 iunie, la ora 1.00, cînd echipajul, care înainte de aceasta s-a odihnit și a luat micul dejun, a continuat operațiile de verificare și pregătire a aparaturii destinate cercetărilor. Cosmonauții au verificat condițiile oferite de diferitele regimuri de lucru ale sistemelor de bord destinate asigurării mediului necesar desfășurării activității umane. In cursul legăturilor radio cu Pămîntul, echipajul a informat că activitatea sa se desfășoară în condițiile foarte bune oferite de spațiul și confortul compartimentelor stației.

Specialiștii de la Centrul de dirijare al zborului urmăresc activitatea cosmonauților cu ajutorul televiziunii.

★

MOSCOVA 8 (Agerpres). — Agenția T.A.S.S. transmite că s-a încheiat cea de-a doua zi de lucru a echipajului stației științifice orbitale automate „Saliut".

Intre orele 14,00 și 24,00, stația orbitală se află în afara zonei de radiovizibilitate de pe teritoriul U.R.S.S., timp în care echipajul se odihnește, efectuează exerciții fizice și controlul medical.

MOSCOVA 8 (Agerpres). — Prezența omului la bordul unei stații cosmice lărgește considerabil sfera problemelor științifice ce pot fi soluționate de pe o orbită circumterestră, scrie observatorul științific al agenției T.A.S.S. cu referire la zborul primei stații sovietice orbitale pilotate. Sateliții și stațiile automate au furnizat numeroase date cu privire la Pămînt și au soluționat multe sarcini complexe. Dar o stație orbitală pilotată poate înlocui zeci de sateliți automați folosiți în cercetările meteorologice, în prospecțiuni geologice, în telecomunicații, navigație, astronomie.

Fiecare zbor al cosmonauților pe navele „Vostok", „Voshod" și „Soiuz" a însemnat un pas nou pe drumul către crearea unei asemenea stații. Astăzi, scrie observatorul agenției T.A.S.S., ideea creării unei stații orbitale locuite a fost tradusă în practică.

„Mars-2" și „Mars-3" își continuă zborul

MOSCOVA 8 (Agerpres). — De la Centrul de comunicații cosmice la mari distanțe se anunță că stațiile automate „Mars-2" și „Mars-3" își continuă zborul spre Marte. In momentul stabilirii legăturii, prima stație se afla la distanța de 4 897 000 km, iar cea de-a doua la 2 880 000 km. de Pămînt. De la lansare au fost realizate 14 și respectiv 19 ședințe de radiolegătură cu cele două stații, stabilindu-se că sistemele de bord și aparatele științifice funcționează normal. La 8 iunie, a fost realizată cu succes corectarea traiectoriei stației „Mars-3".

Scrisoarea lui A. Gromiko adresată lui U Thant

U.R.S.S. propune înscrierea pe ordinea de zi a sesiunii Adunării Generale a O.N.U. a problemei privind „Elaborarea unui tratat internațional asupra Lunii"

MOSCOVA 8 (Agerpres) — Iakov Malik, reprezentantul permanent al Uniunii Sovietice la Organizația Națiunilor Unite, a transmis la 4 iunie a.c. secretarului general al O.N.U., U Thant, o scrisoare a ministrului de externe al U.R.S.S., A. Gromiko. Din însărcinarea guvernului sovietic, A. Gromiko cere introducerea pe ordinea de zi a celei de-a 26-a sesiuni a Adunării Generale a O.N.U. a problemei privind „Elaborarea unui tratat internațional asupra Lunii".

Scrisoarea arată că, în ultimii ani, au fost obținute noi succese în studierea Cosmosului, fiind înfăptuite vaste programe de cercetare a Lunii. Expedițiile cosmonauților americani și experimentele întreprinse de U.R.S.S. cu ajutorul aparatului „Lunohod-1" și al altor instalații automate deschid în fața omenirii noi perspective de cucerire a Lunii. Aceste realizări vor contribui la extinderea în continuare a activității statelor pe Lună.

In toate etapele cuceririi Cosmosului, se arată în scrisoare, Uniunea Sovietică s-a pronunțat neabătut pentru o dezvoltare progresistă a dreptului cosmic internațional, în interesul tuturor popoarelor. In opinia guvernului sovietic, în prezent trebuie întreprinși pași în scopul elaborării în continuare și al concretizării unor norme ale dreptului internațional destinate reglementării activității statelor pe Lună. Luna, ca unic satelit natural al Pămîntului, joacă un rol important în cucerirea Cosmosului și trebuie folosită exclusiv în interesul păcii și pentru binele întregii omeniri, relevă scrisoarea. Este necesar să nu fie admisă transformarea activității statelor pe Lună într-un izvor de conflicte internaționale, să fie asigurată o bază juridică a eventualei folosiri a Lunii. Acestui scop, menționează scrisoarea, i-ar corespunde încheierea unui tratat internațional corespunzător.

Ministrul de externe sovietic prezintă în continuare un proiect de tratat asupra Lunii, bazat pe normele general recunoscute ale dreptului internațional, inclusiv Carta O.N.U. și acordurile anterior încheiate în domeniul Cosmosului. Tratatul, informează scrisoarea, prevede următoarele principii de bază: ca folosirea și cercetarea Lunii să aibă loc cu luarea în considerare a intereselor generațiilor umane existente și viitoare; conform principiilor Cartei O.N.U., pe Lună să fie interzise folosirea forței sau a amenințării cu forța și orice alte acțiuni dușmănoase, precum și folosirea Lunii pentru comiterea unor astfel de acțiuni în raport cu Pămîntul; interzicerea amplasării pe Lună a armamentului nuclear și a altor arme de exterminare în masă, precum și a altor genuri de activitate care urmăresc folosirea Lunii în scopuri militare; cercetarea și folosirea Lunii să fie înfăptuite prin mijloace care să asigure preîntîmpinarea unor modificări nefavorabile și a poluării mediului selenar; suprafața și subsolul Lunii să nu poată constitui proprietatea statelor, a organizațiilor internaționale interguvernamentale și neguvernamentale, a organizațiilor naționale, a persoanelor juridice și fizice; de asemenea, ca statele participante să adopte toate măsurile posibile în scopul apărării vieții și sănătății omului aflat pe Lună.

Luptele din Indochina

CAMBODGIA

PNOM PENH 8 (Agerpres) — Forțele de rezistență populară din Cambodgia au lansat un puternic atac asupra pozițiilor deținute de trupele regimului Lon Nol la 40 kilometri sud de Pnom Penh, provocînd pierderi inamicului. Tot în ultimele 24 de ore, patrioți khmeri au atacat un convoi de ambarcațiuni care navigau pe fluviul Mekong, transportînd armament pentru forțele administrației de la Pnom Penh.

Ciocniri între grupuri ale forțelor cambodgiene de rezistență populară și efectivele militare inamice au fost semnalate, de asemenea, în apropierea localității Kompong Trabek.

VIETNAMUL DE SUD

SAIGON 8 (Agerpres) — Unități ale Guvernului Revoluționar Provizoriu al Republicii Vietnamului de sud au declanșat în ultimele 24 de ore puternice atacuri împotriva pozițiilor americano-saigoneze situate în apropierea bazei de la Cam Lo, transmite agenția France Presse. Au mai avut loc lupte în regiunile septentrionale ale Vietnamului de sud. Atacul patrioților a fost atît de intens în mai multe puncte din această regiune, încît în sprijinul trupelor americano-saigoneze au fost trimise bombardiere de tip „B-52".

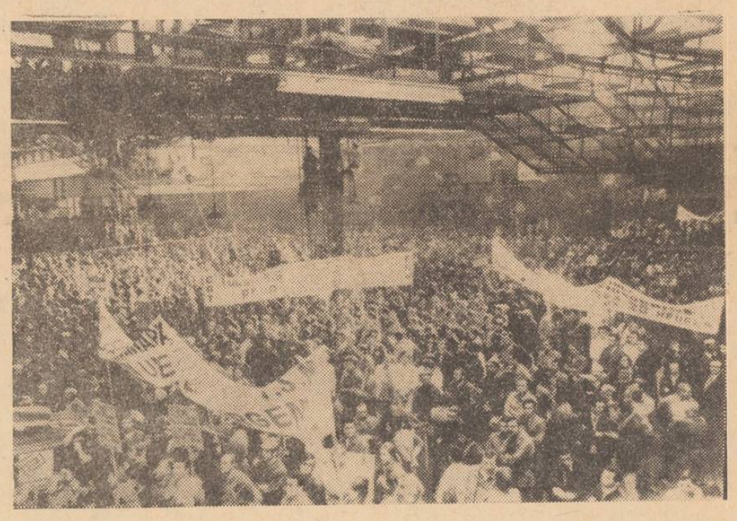

Zilele trecute, în Franța s-au desfășurat acțiuni ale oamenilor muncii în sprijinul revendicărilor lor. IN CLIȘEU: Adunare a muncitorilor de la uzinele „Renault" din Billancourt.

S.U.A. „Săptămîna de manifestații pentru încetarea războiului din Vietnam"

WASHINGTON 8 (Agerpres). — Cîteva mii de personalități aparținînd cercurilor comerciale și industriale, liber-profesioniștilor, precum și cercurilor universitare și clericale americane au participat luni la o adunare în fața Capitoliului — sediul Congresului S.U.A. — marcînd deschiderea „săptămînii de manifestații pentru încetarea războiului din Vietnam". Această nouă campanie antirăzboinică este organizată de un grup de juriști și oameni politici americani, în scopul sprijinirii congresmenilor care se declară pentru adoptarea unui amendament privind încetarea războiului din Vietnam pînă la 31 decembrie a.c.

In cadrul unei conferințe de presă, unul din conducătorii grupului de organizare a campaniei, fostul senator democrat Ernest Gruening, a criticat politica guvernului S.U.A. în Vietnam, care, după expresia sa, „nu numai că nu pune capăt războiului, ci, dimpotrivă, contribuie la susținerea lui". Gruening a apreciat că acest război este „absolut nejustificabil, ilegal și monstruos".

După demonstrația din fața Capitoliului, grupuri de personalități s-au reunit în diverse puncte ale capitalei federale. Peste 2 500 de avocați au pătruns în clădirea Capitoliului înainte de începerea sesiunii Senatului asupra implicării militare americane în Laos, desfășurată cu ușile închise. Ei au organizat o adunare la care au rostit cuvîntări de condamnare a războiului și a politicii guvernului în Indochina, personalități ca senatorii Edward Kennedy, Mark Hatfield și Philip Hart.

SCURTE ȘTIRI

PHENIAN

Un acord suplimentar la planul de colaborare culturală pe perioada 1970—1971 între guvernele Republicii Socialiste România și Republicii Populare Democrate Coreene a fost semnat la Phenian, transmite agenția A.C.T.C. Din împuternicirea guvernului român, documentul a fost semnat de Aurel Mălnășan, ambasadorul Republicii Socialiste România la Phenian, iar din partea guvernului R.P.D. Coreene de Kim Kuan Sup, vicepreședinte al Comitetului pentru relații culturale cu țările străine.

PEKIN

Un acord de cooperare economică și tehnică între R. P. Chineză și Somalia a fost semnat luni la Pekin de către Fan I, președintele Comitetului pentru relații economice cu străinătatea al R. P. Chineze, și Mohamed Aden, ministrul sănătății publice al Somaliei, transmite agenția China Nouă.

PARIS

Ziarul „L'Humanite" a publicat un comunicat în care se arată: „Starea sănătății lui Waldeck Rochet este din nou neliniștitoare, fiind necesară reinternarea în clinică a bolnavului. Pericolele imediate au fost îndepărtate, totuși starea sa reclamă îngrijirile cele mai atente".

GENEVA

La Geneva și-a început lucrările în prezența unor delegații din 100 de țări, cea de-a II-a conferință mondială pentru telecomunicații spațiale. Principalul obiectiv al acestei conferințe, care va dura șase săptămîni, va fi definirea „cadrului reglementar pentru asigurarea funcționării armonioase a tuturor serviciilor care vor face apel la sateliți". Ea va încerca, de asemenea, să procedeze la o distribuție echitabilă a frecvențelor pentru acest nou tip de comunicații.

DELHI

Camera superioară a Parlamentului indian a adoptat luni proiectul de lege care prevede instituirea controlului guvernamental asupra a 106 companii de asigurare indiene și străine. Noul proiect de lege urmează să fie înaintat spre semnare șefului statului, Venkata Giri. După cum relatează agenția Press Trust of India, această lege va permite guvernului să controleze activul companiilor de asigurare cu un capital de 2,5 miliarde rupii.

BRUXELLES

Luni la Bruxelles s-a deschis Săptămîna tehnicii românești, organizată de Camera de Comerț a Republicii Socialiste România. In cadrul acestei manifestări vor fi prezentate conferințe tehnice, ilustrate prin filme și diapozitive, consacrate diverselor ramuri ale industriei noastre.

CAIRO

Primul ministru al R.A.U., Mahmud Fawzi, a prezidat marți o reuniune a guvernului egiptean, în cadrul căreia au fost examinate situația internă a țării, precum și unele probleme externe, transmite agenția M.E.N. La sfîrșitul reuniunii, vicepremierul și ministrul informațiilor, Abdel Kader Hatem, a precizat că membrii cabinetului au analizat situația politică în lumina recentei vizite a secretarului de stat american, William Rogers, și a contactelor care au avut loc cu acest prilej.

NAIROBI

12 persoane, acuzate că ar fi inițiat un complot care viza răsturnarea actualului guvern al Kenyei, au fost condamnate la închisoare pe termene variind între șapte și nouă ani — relatează agenția Associated Press, citînd surse din Nairobi.

SANTIAGO DE CHILE

La Santiago de Chile s-a anunțat că elemente teroriste neidentificate au asasinat cu focuri de armă pe Edmundo Perez Zucovic, fost ministru de interne și al economiei în guvernele prezidate de Eduardo Frei. Comunicatul oficial difuzat de posturile de radio adaugă că în întreaga provincie Santiago de Chile a fost decretată starea de urgență. Hotărîrea a fost luată în cursul unei reuniuni extraordinare a Consiliului securității statului, convocată de președintele Salvador Allende. Efective importante de poliție au început o vastă operațiune în vederea descoperirii autorilor asasinatului.

ANKARA

Președintele Finlandei, Urho Kekkonen, care efectuează, începînd de luni, o vizită de șase zile în Turcia, a avut marți o primă întrevedere cu președintele acestei țări, Cevdet Sunay. La convorbire au participat, ministrul afacerilor externe finlandez Vaino Leskinen, omologul său turc Osman Olcay, precum și experți economici și comerciali ai celor două state.

LUSAKA

In cadrul unui miting organizat la Lusaka, ministrul de externe al Zambiei, Elijah Mudenda, a declarat că Portugalia este sprijinită în mod deschis de aliații ei din N.A.T.O., ceea ce îi permite să încalce în continuare drepturile popoarelor din Mozambic, Angola și Guineea — Bissau. Fără acest sprijin, a continuat ministrul de externe zambian, Portugalia n-ar putea rezista mișcărilor de eliberare națională din teritoriile respective.

CALEIDOSCOP

RIO DE JANEIRO 8 (Agerpres). — Potrivit ziarului „Journal do Brasil", sinistra organizație „Escadronul morții" a asasinat pînă acum peste 800 de persoane. Creată în 1958, în statul Guanabara, ea s-a extins în alte cinci state ale Braziliei. Membrii „Escadronului morții", scrie ziarul, procedează fără nici un discernămînt și nu ezită să folosească și elemente ale poliției la execuțiile sale. Potrivit ziarului, activitatea organizației este condamnată de întreaga opinie publică braziliană, fapt ce a determinat pe președintele republicii, Garrastazo Medici, să ordone o anchetă care să pună capăt existenței macabrei organizații.

★

LAS PALMAS 8 (Agerpres). — Un avion de pasageri aparținînd liniilor aeriene portugheze, care se întorcea la Lisabona de la Luanda (Angola), a trebuit să aterizeze de urgență la Las Palmas, întrucît, în timpul zborului, o pasageră a născut doi gemeni. Cele două fetițe au venit pe lume în timp ce avionul se afla la o altitudine de 9 000 de metri deasupra Oceanului Atlantic.

PAKISTAN — In clișeu: Unul din satele districtului Hatkula, lîngă Dacca, inundat în fiecare an, în sezonul musonului.

Redacția și Administrația: strada Vasile Alecsandri nr. 8 — Iași, Telefon 14127.

Tiparul: Intreprinderea poligrafică Iași, str. Vasile Alecsandri nr. 6, Telefon 14620

BIBLIOTECA CENTRALĂ UNIVERSITARĂ „M. EMINESCU" IAȘI

ANUL XXVII,
Nr. 7690
JOI
10
IUNIE
1971
4 PAGINI
30 BANI

Proletari din toate țările, uniți-vă!

Flacăra Iașului

Organ al Comitetului județean Iași al P.C.R. și al Consiliului popular județean

În pagina a 4-a
Comunicat comun româno-chinez

ÎN DEZBATERE PUBLICĂ

Proiectul de lege cu privire la organizarea și conducerea unităților economice de stat

Atribuții precise care elimină interferențele

Consider că proiectul de lege cu privire la organizarea și conducerea unităților economice de stat a reușit să cuprindă în articolele sale activitatea complexă care se desfășoară în întreprinderi și combinate. Precizind atribuțiile și modul de organizare a unităților economice de stat, competențele și răspunderile organelor de conducere colectivă din întreprinderi și centrale, precum și rolul adunărilor generale ale salariaților, proiectul reușește, în ansamblul său, să asigure cadrul legal pentru creșterea eficienței economice. Pe lîngă faptul că unifică o serie de decrete, hotăriri și dispoziții disparate, elaborate anterior meritul său e și acela că reușește să rezolve sau să clarifice unele probleme nesoluționate satisfăcător pînă acum.

Referindu-mă la acele articole din proiect ce vizează unitățile cu profil de centrală (combinatele, în cazul unității din care fac parte), aș menționa înainte de toate clarificările pe care le aduc cu privire la organizarea conducerii întreprinderii pe scheletul căreia s-a înființat centrala sau combinatul, la interferențele și raporturile, în acest caz, dintre comitetul de direcție și consiliul de administrație. Precizez acest fapt fiindcă noi ne-am lovit de unele dificultăți, cu consecințe asupra activității Fabricii de mobilă Iași, pe scheletul căreia este organizat combinatul nostru de exploatare și industrializare a lemnului.

Un alt aspect pozitiv pe care doresc să-l

Economist Vasile IORDACHE
director economic al C.E.I.L. Iași

(continuare în pag. a 3-a)

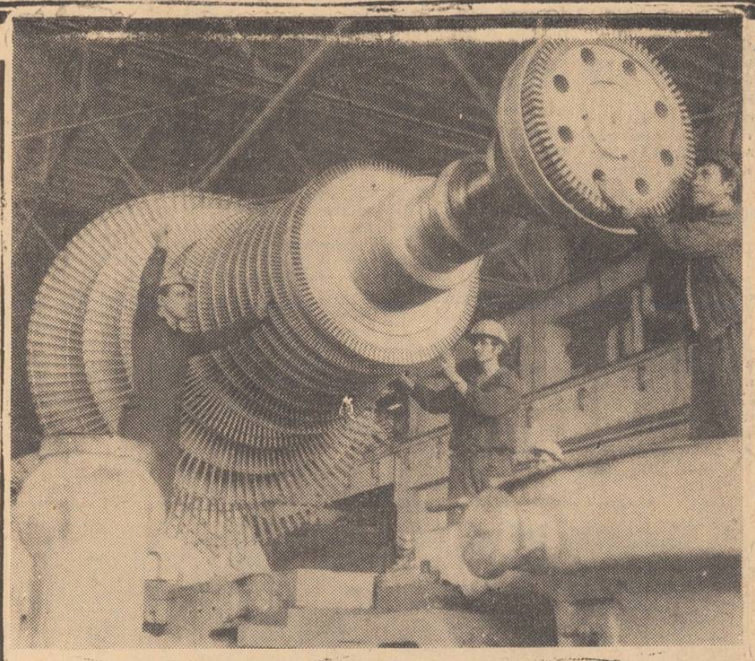

Pe șantierul de extindere a Centralei electrice de termoficare din Iași se lucrează la montarea turboagregatului de 50 MW.
În clișeu: echipa condusă de Sterian Damian, în timpul lucrului.
Foto: G. PAUI

La Comitetul județean de partid

Miercuri la amiază, tovarășul Miu Dobrescu, membru supleant al Comitetului Executiv al C.C. al P.C.R., prim-secretar al Comitetului județean de partid, președintele Consiliului județean al Frontului Unității Socialiste, a primit pe Lam Van Luu, ambasadorul Republicii Vietnamului de sud, Hoang Manh Tu, însărcinat cu afaceri ad-interim al R.D. Vietnam, ceilalți membri ai ambasadei, care au participat la mitingul de solidaritate cu lupta poporului vietnamez, ce s-a ținut ieri la Uzina mecanică „Nicolina" din Iași.

Cu acest prilej a avut loc o convorbire cordială, frățească.

Au fost de față prof. dr. Constantin Corduneanu, vicepreședinte al Consiliului județean al Frontului Unității Socialiste și prof. dr. docent Petre Jitariu, membru corespondent al Academiei Republicii Socialiste România, membru al Consiliului Național de solidaritate cu lupta poporului vietnamez.

Au început lucrările la o nouă secție de producție

Zilele trecute, la întreprinderea de produse ceramice din Iași au început lucrările la o nouă secție, în care se vor produce diverse sortimente de țiglă. Secția, care va avea o capacitate anuală totală de 36 milioane de bucăți, va fi dată în exploatare în două etape în trimestrul al IV-lea al anului 1972 și trimestrul al III-lea din 1973.

Conform proiectului, întregul proces tehnologic va fi mecanizat și automatizat, utilajele și aparatele fiind concepute de specialiștii români.

Lucrările la noua secție sînt executate de două întreprinderi de construcții din Iași (Întreprinderea de construcții—montaj nr. 4 și Întreprinderea nr. 14 instalații-montaje).

Se apropie secerișul. Sînteți gata cu pregătirile?

S. M. A. Holboca: ■ „Dacă nu ne sosesc reperele respective, șase combine nu vor putea lucra" ■ „Schimbul 2? Noi nu avem asigurat schimbul 1" ■ „Nu, nu ne-am pus de acord cu C.A.P.-urile"

S.M.A. Popricani: ■ La centru: „Pe 15 iunie sîntem gata" La secții: „Pe puțin ne mai trebuie două săptămîni" ■ „Cei de la Vînători? Stau destul de bine" (Cei de la Vînători: „Cîte nu ne trebuie. N-avem nici măcar oxigen")

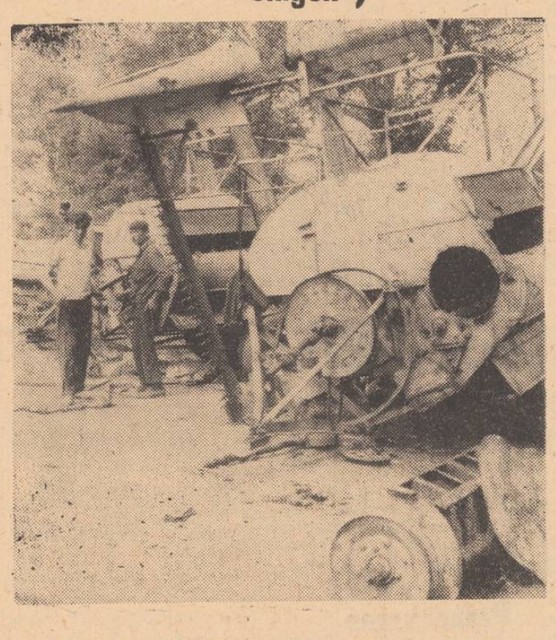

În fața acestei priveliști din ograda secției de mecanizare de la C.A.P. Vinători (comuna Popricani), cine-i poate crede pe cei din conducerea S.M.A. Popricani că la 15 iunie a.c. vor fi... gata pentru recoltare.
Foto: AURIAN

Chiar în marginea satului Holboca, aflat în apropierea stațiunii pentru mecanizarea agriculturii, am văzut un lan de orz cu o pronunțată nuanță de galben. Semnul cel mai bun că peste puțină vreme, secerișul va trebui început și că e timpul ca pregătirile pentru recoltare să fie încheiate. Tovarășul ing. Cornel Rusu, directorul S.M.A.-ului Holboca, ne-a declarat că la 15 iunie mecanizatorii acestei stațiuni vor fi gata să pornească la asaltul grîului cu toate combinele și presele de balotat, cu o singură condiție însă: „Dacă ne vor sosi și cele 4 repere de care avem nevoie. Altfel, preciza dînsul, 6 din cele 58 de combine nu vor putea participa la strîngerea recoltei".

Aici, la S.M.A. Holboca, s-a prevăzut ca între 13—15 iunie să se facă (în cadrul secțiilor de mecanizare) proba combinelor cu boabe pentru a se lua încă de pe acum măsurile cuvenite în scopul asigurării etanșeității. Presele de balotat (pînă acum 13 din 17) au și fost probate; „operațiune obligatorie, după cum ne-a spus tov. ing. Rusu, pentru a se putea ști precis dacă respectivele utilaje nu fost reparate într-adevăr sau nu".

Așadar putem spune că mecanizatorii de la S.M.A. Holboca au făcut și fac tot ce depinde de ei pentru ca la 15 iunie să fie gata pentru recoltare cu toate combinele (echipate cu colectoare de pleavă), cu toate presele de balotat și cu toate tractoarele. Pentru ca recoltatul, aratul și semănatul culturilor duble să se facă la timp și bine, forurile agricole superioare au stabilit ca pe circa 50 la sută din tractoare să se asigure și cel de al doilea schimb. Situația e îngrijorătoare la S.M.A. Holboca, unde, deocamdată, pe 11 tractoare nu este asigurat nici măcar un schimb. Conducerea I.M.A. trebuie să aibă în vedere această stațiune la repartizarea proaspeților absolvenți mecanizatori.

În continuare am poposit la S.M.A. Popricani. Și aici ni s-a spus la fel (de către tovarășul Gabriel Dumitriu, economistul șef al stațiunii) că pe 15 iunie totul va fi gata. Dată cu care șeful secției de mecanizare de la C.A.P. Popricani nu a fost de acord. „Pînă acum avem re-

Gh. GHINDĂ

(continuare în pag. a 2-a)

Încheierea vizitei delegației de partid și guvernamentale române, conduse de tovarășul Nicolae Ceaușescu, în Republica Populară Chineză

Semnarea comunicatului comun româno-chinez

Miercuri dimineața, la reședința oficială a delegației de partid și guvernamentale române a avut loc ceremonia semnării comunicatului comun româno-chinez.

Comunicatul a fost semnat, din partea română, de tovarășul Nicolae Ceaușescu, secretar general al Partidului Comunist Român, președintele Consiliului de Stat al Republicii Socialiste România, iar din partea chineză de tovarășul Ciu En-lai, membru al Comitetului Permanent al Biroului Politic al Comitetului Central al Partidului Comunist Chinez, premierul Consiliului de Stat al Republicii Populare Chineze.

La semnare se aflau de față membrii delegației române — tovarășii Ion Gheorghe Maurer, membru al Comitetului Executiv, al Prezidiului Permanent al Comitetului Central al Partidului Comunist Român, președintele Consiliului de Miniștri al Republicii Socialiste România, Manea Mănescu, membru al Comitetului Executiv, al Prezidiului Permanent, secretar al Comitetului Central al Partidului Comunist Român, vicepreședinte al Consiliului de Stat, Dumitru Popa, membru al Comitetului Executiv al Comitetului Central al Partidului Comunist Român, prim-secretar al Comitetului municipal București al Partidului Comunist Român, primarul general al Capitalei, Ion Iliescu, membru supleant al Comitetului Executiv, secretar al Comitetului Central al Partidului Comunist Român, George Macovescu, membru al Comitetului Central al Partidului Comunist Român, prim-adjunct al ministrului afacerilor externe, Aurel Duma, membru al Comitetului Central al Partidului Comunist Român, ambasadorul Republicii Socialiste România în Republica Populară Chineză, consilieri și experți.

Erau prezenți, din partea chineză, Huan Iun-șen, membru al Biroului Politic al Comitetului Central al Partidului Comunist Chinez, șef al Marelui Stat Major al Armatei Populare Chineze de Eliberare, Iao Ven-iuan, membru al Biroului Politic al Comitetului Central al Partidului Comunist Chinez, Li Sien-nien, membru al Biroului Politic al Comitetului Central al Partidului Comunist Chinez, vicepremier al Consiliului de Stat, Ciu Ui-tso, membru al Biroului Politic al Comitetului Central al Partidului Comunist Chinez, adjunct al șefului Marelui Stat Major al Armatei Populare Chineze de Eliberare, Ken Biao, membru al Comitetului Central al Partidului Comunist Chinez, șeful Secției relații externe a Comitetului Central al Partidului Comunist Chinez, Ci Pin-fei, ministru ad-interim al afacerilor externe, Cian Hai-fun, ambasadorul Republicii Populare Chineze în Republica Socialistă România.

Au fost prezente, de asemenea, tovarășa Elena Ceaușescu, precum și tovarășa Lim Cia-mei, soția vicepremierului Li Sien-nien.

După semnare, tovarășii Nicolae Ceaușescu și Ciu En-lai și-au strîns cu căldură mîinile.

(Agerpres)

Plecarea din Pekin

PEKIN 9. — Corespondentul Agerpres, Ion Gălățeanu, transmite: Delegația de partid și guvernamentală română, condusă de tovarășul Nicolae Ceaușescu, secretar general al Partidului Comunist Român, președintele Consiliului de Stat al Republicii Socialiste România, și-a încheiat miercuri vizita oficială de prietenie în Republica Populară Chineză, efectuată la invitația Comitetului Central al Partidului Comunist Chinez și a guvernului Republicii Populare Chineze. Delegația a părăsit Pekinul, plecînd spre Phenian.

De la reședința oficială, delegația a fost însoțită de premierul Ciu En-lai, Huan Iun-șen și alte persoane oficiale chineze.

Aeroportul din Pekin este pavoazat sărbătorește. Sînt arborate drapelele de stat român și chinez. Pe platoul central se află adunată o mulțime de locuitori ai Capitalei, veniți să-și ia rămas bun de la înalții oaspeți români. Se află, de asemenea, prezenți șefi ai misiunilor diplomatice acreditați în capitala R.P. Chineze. Se intonează imnurile de stat ale Republicii Socialiste România și Republicii Populare Chineze.

Tovarășul Nicolae Ceaușescu împreună cu premierul Ciu En-lai trec în revistă unitățile reprezentative ale trupelor terestre, marinei și aviației, miliției populare și gărzilor roșii aliniate pe aeroport. Mii de locuitori prezenți izbucnesc în urale, scandează pentru prietenia dintre popoarele român și chinez. Pe mari pancarte se află scrise în limbile română și chineză cuvintele: „Călduroase urări de drum bun delegației de partid și guvernamentale române". Grupuri de tineri și tinere îmbrăcați în costume pitorești interpretează dansuri populare chinezești.

Tovarășul Nicolae Ceaușescu și soția sa, Elena Ceaușescu, tovarășul Ion Gheorghe Maurer și ceilalți membri ai delegației române își iau rămas bun cu căldură de la premierul Ciu En-lai. Tovarășii Nicolae Ceaușescu și Ciu En-lai își string cu căldură mîinile, se îmbrățișează.

Apoi, secretarul general al Partidului Comunist Român și președintele Consiliului de Stat al Republicii Socialiste România și ceilalți membri ai delegației române își iau rămas bun de la Huan Iun-șen, membru al Biroului Politic al C.C. al P. C. Chinez, șeful Marelui Stat Major al Armatei Populare Chineze de Eliberare, Cian Ciun-ciao, membru al Biroului Politic, prim-secretar al Comitetului de partid al orașului Șanhai, Iao Ven-iuan, membru al Biroului Politic, Li Sien-nien, membru al Biroului Politic, vicepremier al Consiliului de Stat, Ie Cien-in, membru al Biroului Politic, vicepreședinte al Comisiei militare din cadrul C.C. al P. C. Chinez, Ie Ciun, membru al Biroului Politic, soția vicepreședintelui Lin Biao, U Fa-sien, Li Tsopen, Ciu Ui-tso, membri ai Biroului Politic, adjuncți ai șefului Marelui Stat Major al Armatei Populare Chineze de Eliberare, Ciu Den-kuei, Li Te-sîn, membri supleanți ai Biroului Politic, Go Mo-jo, membru al C.C. al P. C. Chinez, vicepreședinte al Comitetului Permanent al Adunării Reprezentanților Populari din întreaga Chină, Ken Biao, membru al C.C. al P. C. Chinez, U De, membru al Comitetului Central, al doilea secretar al Comitetului municipal Pekin al P.C. Chinez, Ci Pin-fei, ministru ad-interim al afacerilor externe, Lim Cia-mei, soția vicepremierului Li Sien-nien, și alte persoane oficiale.

Au fost de față ambasadorul României la Pekin, Aurel Duma, și membrii Ambasadei.

Delegația română a fost salutată cu aceleași sentimente de caldă prietenie manifestate de poporul chinez în tot timpul vizitei făcute de delegația de partid și guvernamentală română în R. P. Chineză.

Vizita delegației de partid și guvernamentale române, conduse de tovarășul Nicolae Ceaușescu, în R.P.D. Coreeană

Sosirea la Phenian

Capitala Republicii Populare Democrate Coreene a întîmpinat sărbătorește, cu sentimente de caldă prietenie, delegația de partid și guvernamentală a Republicii Socialiste România, condusă de tovarășul Nicolae Ceaușescu, secretar general al Partidului Comunist Român, președintele Consiliului de Stat.

Vizita oficială de prietenie a delegației țării noastre este apreciată aici, la Phenian, ca un eveniment memorabil în evoluția ascendentă a relațiilor de prietenie și solidaritate militantă dintre cele două partide și state frățești, ca o înaltă expresie a legăturilor profunde care unesc popoarele român și coreean.

Ca o reflectare a acestor sentimente, cuvintele „prietenie", „coexiune" sînt înscrise sub imaginea a două mîini strînse viguros pe fondul drapelelor îngemănate coreean și român. Asemenea panouri domină traseul pe care înalții oaspeți ur-

(continuare în pag. a 4-a)

Cuvîntarea de salut a tovarășului KIM IR SEN

Stimate tovarășe Nicolae Ceaușescu,
Stimată tovarășă Elena Ceaușescu,
Stimate tovarășe Ion Gheorghe Maurer,
Stimați și distinși oaspeți români,
Dragi tovarăși și prieteni,

In numele Comitetului Central al Partidului Muncii din Coreea, al guvernului Republicii Democrate Coreene și al întregului popor coreean, salut fierbinte vizita în țara noastră a delegației de partid și guvernamentale a Republicii Socialiste România condusă de tovarășul Nicolae Ceaușescu, secretar general al Partidului Comunist Român, președintele Consiliului de Stat al Republicii Socialiste România.

Poporul nostru vă întîmpină astăzi cu nespusă bucurie pe dumneavoastră, solii prieteniei poporului frate român.

Actuala vizită în țara noastră a delegației de partid și guvernamentale române este o expresie elocventă a prieteniei și coeziunii dintre popoarele țărilor noastre, care se dezvoltă pe zi ce trece în mod fericit.

Poporul coreean și poporul român sînt unite prin legături puternice, de nezdruncinat, de prietenie încă din trecut.

(continuare în pag. a 4-a)

Cuvîntarea de răspuns a tovarășului NICOLAE CEAUȘESCU

Stimate tovarășe Kim Ir Sen,
Stimată tovarășă Kim Săng E,
Dragi tovarăși și prieteni,

Sosit pe pămîntul Republicii Populare Democrate Coreene prietene, doresc să adresez Comitetului Central al Partidului Muncii din Coreea, Prezidiului Adunării Populare Supreme și guvernului țării dumneavoastră, întregului popor coreean, un călduros salut tovărășesc din partea Comitetului Central al Partidului Comunist Român, a Consiliului de Stat și a guvernului Republicii Socialiste România, a întregului popor român.

Doresc să exprim vii mulțumiri Comitetului Central al Partidului Muncii și Cabinetului de Miniștri, personal tovarășului Kim Ir Sen, pentru invitația ca o delegație de partid și guvernamentală a Republicii Socialiste România să facă o vizită oficială de prietenie în Coreea frățească. Sîntem bucuroși, dragi tovarăși, că avem astfel posibilitatea de a lua contact nemijlocit cu munca și preocupările entuziastului și dinamicului popor coreean, ale cărui strălucite realizări dobîndite sub conducerea gloriosului său partid, în frunte cu tovarășul Kim Ir Sen, sînt urmărite cu sinceră satisfacție și întrunesc o înaltă prețuire din partea întregului nostru popor.

(continuare în pag. a 4-a)

Masă rotundă pe tema:

DESENUL, O DEXTERITATE?

ȘCOALA ȘI VIAȚA

Intr-o epocă în care avintul științific e însoțit de o nu mai puțin importantă mișcare a ideilor și de nevoia permanentă de frumos, învățămîntul artistic ridică probleme deosebite, metodele clasice trebuind să fie îmbogățite și pe alocuri transformate, pentru găsirea punctelor de contact cu coordonatele lumii moderne, fără a renunța la latura ideatică și afectivă. O asemenea temă a fost pusă în discuție recent la masa rotundă organizată împreună cu conducerea Facultății de desen din Iași, la care au participat reprezentanți ai Inspectoratului școlar județean, Casei pionierilor și cadre didactice din școli generale sau licee, absolvenți ai facultății respective. Scopul: un schimb de opinii privind predarea desenului în respectivele unități școlare și stabilirea unor legături mai strînse între toți factorii răspunzători. Ce a generat inițiativa?

După opinia pictorului **DAN HATMANU**, decanul facultății, neconcordanța dintre modul în care sînt pregătiți studenții, viitorii profesori de desen, cu ceea ce li se pretinde atunci cînd sînt la catedră de către unii factori de îndrumare și control de pe lîngă inspectoratele școlare județene. De altfel și în rîndul profesorilor se remarcă două tendințe ce se confundă și anume: pe de o parte concepția conservatoare ce face din cadrul didactic sclavul unor programe în bună măsură depășite, încorsetînd elevul în limite riguroase și frînîndu-i inventivitatea și fantezia. Pe de altă parte interpretarea programelor de așa manieră încît să permită stimularea inspirației, a imaginației copiilor, libertatea, spiritul de creativitate, inițiativa. Pentru cei mici, spunea vorbitorul, cîteva metode ingenioase sînt recomandabile, printre care folosirea șocului sub forma schimbării bruște a decorului clasei într-un cadru istoric de pildă, unde să se prezinte chiar o lecție de istorie, după care elevii să fie invitați să deseneze ceea ce i-a impresionat în mod deosebit. Același procedeu poate fi aplicat și în timp ce li se povestește un basm sau după ce li se cîntă un cîntec bogat în sensuri și sentimente. De fapt **prof. STELIAN CHIRIAC, directorul Casei pionierilor** din Iași, împărtășind experiența cercului de artă plastică din instituția respectivă, spunea că au și fost aplicate asemenea metode, semnalînd ca deosebit de stimulativă ideea organizării unui concurs din imaginație, cu cretă colorată, pe asfalt, ceea ce a găsit un larg ecou. La acestea se adaugă **Saloanele expozițiilor** unde au expus rînd pe rînd elevii școlilor din județ, **distingîndu-se cei din Comarna, Tg. Frumos, Ruginoasa etc., precum și ciubul artelor unde pionierii s-au întîlnit cu pictori, sculptori și alți artiști.** La cercul de desen din cadrul Casei pionierilor, ne spunea conducătorul cercului, **prof. CONSTANTIN CIUBOTARU,** secretul succeselor obținute (22 de premii pe țară în anul trecut) este tocmai libertatea deplină în alegerea și tratarea temelor, profesorul limitîndu-se la jalonarea discretă, la sugestii făcute cu mult tact și simț pedagogic, fără a avea nici un moment aerul că ar impune o temă sau o anumită modalitate artistică. Orice încercare contrarie duce la șablonare, la producții în serie și la un mimetism dăunător pentru personalitatea incipientă a elevului. Problema care s-a ridicat însă cu acuitate, la masa rotundă, a fost totuși: **pot fi oare aplicate aidoma aceleași metode în cadrul cercurilor artistice ca și la ore?,** avînd în vedere că primele nu se ghidează după vreun program, în timp ce în clasă trebuie să existe o anumită programă, verigă principală rămînînd oricum **lecția.** Și răspunsul n-a întîrziat să vină, **lector univ. GH. TEODOREL** exprimîndu-și opinia că în nici un caz nu poate fi vorba de o identitate perfectă de procedee, dar spiritul de creativitate al elevilor se impune să fie neapărat păstrat împotriva rigidității unor „îndrumători", căci altfel li se anihilează copiilor întreaga candoare, inclinația spre transfigurarea și interpretarea personală a realității, precum și acea stîngăcie care face în definitiv farmecul lucrărilor lor. Cei mai mulți dintre participanți s-au declarat adepții aplicării gîndite, elastice, creatoare a programelor, cu atît mai mult cu cît unele dintre acestea trebuie grabnic revizuite deoarece conțin inadvertențe, probleme prea dificile pentru o anumită vîrstă, iar orele nu sînt totdeauna repartizate în mod judicios pe clase. Bunăoară **prof. VASILE AMBROZIE,** de la Tg. Frumos, sesiza că ilustrarea **Scrisorii a III-a de Eminescu** de către copiii de clasa a VI-a depășește posibilitățile lor, după cum și introducerea desenului liniar la aceeași clasă, în numai cîteva ore, nu-și atinge scopul, mai utilă fiind de exemplu programarea acestuia într-un trimestru întreg în clasa a VIII-a, ceea ce ar asigura și continuitatea.

Revenind însă la ideea desenului liber, din imaginație, cu accent pe creația proprie, **prof. Ciubotaru** întreba pe bună dreptate **cînd trebuie predate totuși la orele respective noțiuni de anatomie, de perspectivă etc.,** ajungîndu-se la concluzia că vîrsta optimă rămîne de la 15 ani în sus. Pînă atunci copilul, cu spiritul de observație ce-i este caracteristic, reușește să se orienteze în această direcție, să se formeze, bineînțeles cu călăuzirea subtilă și nuanțată a profesorului său. Pe de altă parte o întrebare legitimă este și aceea **cînd învață elevii desenul liniar, desenul tehnic,** avînd în vedere că nu toți au aptitudini deosebite pe linie artistică, precum și amănuntul că necesitățile tot mai stringente ale economiei noastre impun cunoașterea temeinică și a acestor ramuri. **Prof. NICOLAE PETRESCU,** din Comarna, opina că selecția și depistarea aptitudinilor trebuie făcute din timp, lucru ce ține de puterea de discernămînt a profesorului care, pe baza studiului capacităților copilului, poate să-l ajute în opțiunile sale. Propunerile unanime au fost ca desenul tehnic propriuzis să se introducă deci ca o disciplină separată în clasele a VIII-a, a IX-a și a X-a. Fără îndoială, toate acestea sînt opinii ale unor specialiști, bazate pe experiența proprie și pe practica din alte țări. Ele pot fi acceptate în întregime sau parțial, ori pot fi chiar combătute. De pildă **prof. GH. SAVIN,** care face parte din corpul de metodiști al Inspectoratului școlar județean, preciza că toți copiii trebuie să cunoască desenul liniar și să fie capabili să realizeze un desen după natură bine studiat, subliniind totodată necesitatea de a-l da indicații elevului asupra felului cum să ocupe pagina cu desenul său. Este un punct de vedere desigur, dar care a atras observația profesorului Ciubotaru ce remarca în legătură cu ultima precizare că duce la o simetrie „regizată" și la anumite clișee descoperite în lucrările unor elevi. Esențialul rămîne să nu existe rigiditate, închistare, ambiția de a impune și altora unele practici. De altfel prof. Savin a adăugat că programele trebuie revizuite, ele fiind rodul activității unor specialiști ce nu țin de loc legătura cu profesorii, cu școala. De asemenea, sugestiile acestora din urmă se opresc, nu se știe de ce, în sertare, rămînînd acolo pentru totdeauna. S-au mai făcut propuneri privind stimularea copiilor talentați, asigurarea materialului didactic — albume și cărți de artă, diapozitive, diafilme, culori etc. — ce continuă să lipsească în multe școli sătești, ca și cum disciplina respectivă ar fi situată pe undeva la periferie, o dexteritate, așa cum era considerată în vechiul învățămînt. Observația principală a fost însă aceea că la inspectoratele școlare județene nu există în toate cazurile un inspector metodist de specialitate, rămînînd ca îndrumarea și controlul să fie atribute unui cadru cu altă pregătire, care-și formează, ce-i drept, un colectiv voluntar, dar aceasta nu-i suficient. Este o problemă ce se cere soluționată printr-o orientare competentă într-un domeniu de mare însemnătate. In general discuția a fost, așa cum preciza pictorul **ȘT. HOTNOG,** o pledoarie caldă pentru promovarea noului, pentru a da desenului în școală orientarea și locul cuvenit, stabilindu-se o pondere justă între cel artistic și cel tehnic, fără neglijarea celui dintîi care răspunde ideii de umanism, nevoii eterne de frumos a omului, aspirației sale către desăvîrșire. Oricît s-ar dezvolta știința și tehnica, nu putem lipsi individul de valorile estetice, nu-i putem frustra spiritualitatea și desensibiliza trăirea. Cu atît mai mult copiilor, pentru care desenul înseamnă încă de la o vîrstă fragedă, înainte de alfabetizare, un mijloc de cunoaștere a mediului ambiant și de exprimare, de înțelegere a lumii înconjurătoare și de nenumărate satisfacții.

Elena PIETRARU

Prima promoție de învățători a Liceului pedagogic „Vasile Lupu"

Recent, la Liceul pedagogic „Vasile Lupu" din Iași a avut loc un eveniment deosebit: sărbătorirea primei promoții de învățători, absolvenți ai ultimului an de studiu. Cu acest prilej, absolvenții au prezentat un bogat program artistic, iar Aglaia Hinceanu, șefa promoției, a rostit cuvinte de mulțumire la adresa colectivului profesoral pentru perseverența și pasiunea cu care au slujit procesul educațional. Tot în cadru festiv, absolvenții au înmînat „Cheia științei" elevilor din anul al IV-lea. Absolvenții și-au manifestat hotărîrea de a se prezenta la posturile repartizate unde vor contribui cu toată priceperea la educarea tinerei generații.

Conferință

Vineri, 11 iunie, ora 18, prof. dr. Mihai Berza, membru corespondent al Academiei Republicii Socialiste România, directorul Institutului de studii sud-est europene din București, va prezenta în aula Filialei Iași a Academiei conferința intitulată: „Sud-estul european în cercetarea contemporană". Această expunere face parte din ciclul de conferințe cu tema generală „Probleme ale lumii contemporane".

Institutul politehnic din Galați, Facultatea de mecanică. Aspect din laboratorul de mașini navale.

Foto: AGERPRES

La Uzina mecanică „Nicolina" din Iași

Miting de solidaritate cu lupta poporului vietnamez

Cu prilejul celei de-a doua aniversări a creării Guvernului Revoluționar Provizoriu al Republicii Vietnamului de sud, miercuri după-amiază la Uzina mecanică „Nicolina" din Iași a avut loc, sub egida Consiliului județean al Frontului Unității Socialiste și a Consiliului Național de solidaritate cu lupta poporului vietnamez, un miting de solidaritate al oamenilor muncii din Iași.

La festivitate au participat prof. dr. Constantin Corduneanu, vicepreședinte al Consiliului județean al Frontului Unității Socialiste, prof. dr. docent Petre Jitariu, membru al Consiliului Național de solidaritate cu lupta poporului vietnamez, numeroși oameni ai muncii din întreprinderea ieșeană, studenți vietnamezi care studiază în centrul universitar Iași.

Au fost prezenți Lam Van Luu, ambasadorul Republicii Vietnamului de sud, Hoang Manh Tu, însărcinat cu afaceri ad-interim al Republicii Democrate Vietnam la București, alți membri ai ambasadei.

Tovarășul Gheorghe Cioacă, directorul Uzinei mecanice „Nicolina", a vorbit celor prezenți despre semnificația aniversării acestui moment important, al creării Guvernului Revoluționar Provizoriu, care a mobilizat masele la lupta împotriva agresiunii imperialiste, dînd un nou imbold luptei de eliberare națională. Poporul nostru urmărește cu deosebită simpatie succesele remarcabile ale patrioților vietnamezi, își afirmă atașamentul față de aspirațiile legitime de libertate ale acestui popor greu încercat și, alături de opinia publică mondială, își manifestă deplina solidaritate față de cauza dreaptă a Vietnamului, față de lupta popoarelor din Peninsula Indochineză, pentru libertate și independență națională.

La sărbătorirea împlinirii a doi ani de la formarea Guvernului Revoluționar Provizoriu al Republicii Vietnamului de sud, muncitorii, tehnicienii și inginerii acestei uzine cu vechi tradiții revoluționare, oamenii muncii din Iași, împreună cu întregul popor român, își reafirmă sentimentele de deplină solidaritate cu lupta dreaptă a patrioților sud-vietnamezi, urîndu-le succes deplin în înfăptuirea aspirațiilor lor de independență națională, de pace și de progres social.

A luat apoi cuvîntul Lam Van Luu, ambasadorul Republicii Vietnamului de sud care a arătat succesele obținute de poporele din Indochina, de poporul Vietnamului de sud sub conducerea Guvernului Revoluționar Provizoriu, în lupta împotriva agresorilor imperialiști. In cauza noastră justă, a spus vorbitorul, noi ne-am bucurat întotdeauna de simpatia și sprijinul crescînd din partea țărilor frățești și a popoarelor progresiste ale întregii lumi. Folosim acest prilej pentru a reînnoi mulțumirile noastre sincere adresate Partidului Comunist Român, Guvernului Republicii Socialiste România și poporului român frate pentru sprijinul prețios și ajutorul multilateral acordate luptei juste a poporului nostru.

In încheierea acestui miting de solidaritate, cei prezenți au vizionat filme documentare care evocă lupta și viața poporului vietnamez, a celorlalte popoare din Indochina.

Veşti de la Filiala A. C. R.

● Sîntem informați că membrii A.C.R. care doresc să-și petreacă zilele de concediu pe litoral într-una din lunile iunie, iulie, august sau septembrie au la dispoziție locuri în stațiunea „Saturn" (hotel sau vilă).

● „Turul capitalelor" este de fapt o excursie în grup cu autoturismele, din itinerariul căreia nu vor lipsi orașele Budapesta, Varșovia, Berlin, Praga. Excursia este programată pentru luna septembrie, înscrierile făcîndu-se pînă la 20 iulie la sediul Filialei A.C.R., din str. Lăpușneanu nr. 13.

Primele venituri ale cercului de cusături

Conducerea cooperativei agricole din Țigănași a organizat recent, în satul Stejarii, un cerc de cusături pe care-l conduce Tinca Holban. După cum ne-a informat tov. inginer Petre Dascălu, președintele unității, cercul își desfășoară din plin activitatea. Primele cusături cu specific local au și fost predate magazinului intercooperatist unde s-au bucurat de aprecierea cumpărătorilor, cooperativa agricolă încasînd peste 8.000 de lei.

In viitorul apropiat, cercul își va diversifica producția trecînd și la executarea covoarelor.

În excursie

Comitetul municipal Iași al femeilor a organizat, recent, o frumoasă și instructivă excursie în țară. Peste 40 de femei, evidențiate în munca obștească, au călătorit, într-un autocar al O.N.T.-ului, pe traseul Iași — Brașov — Valea Prahovei — București.

Excursia a avut înscrisă în itinerariu vizitarea unor locuri legate de lupta partidului, precum și a unor muzee care oglindesc activitatea desfășurată de partid în anii ilegalității și a unor edificii ridicate în anii orînduirii noastre socialiste. Între altele, au fost vizitate cu deosebit interes Muzeul Doftana și Muzeul de istorie a Partidului Comunist, a mișcării revoluționare și democratice din România.

Gestul studenților Facultății de desen

Studenții de la Facultatea de desen a Institutului pedagogic, membri ai cenaclului „Ștefan Luchian", au donat prin Comisia județeană de Cruce Roșie leagănului de copii din Iași șapte panouri decorative — colaje pe pînză — și nouă picturi pe sticlă, inspirate din folclor.

Gestul studenților Facultății de desen merită aprecieri unanime.

Se apropie secerișul.

(urmare din pag. 1)

parate doar două din cele cinci combine (una ni s-a spus că este propusă pentru casare, lucru despre care economistul șef n-a amintit nimic. După cele afirmate de dînsul, secția dispune de șase combine cu care va trebui să lucreze în campania care bate la ușă). Avem un mare volum de sudură, ne-a spus șeful secției, tov. Mihai Teodorescu, dar nu ne putem apuca de lucru fiindcă n-avem oxigen și carbid. De o săptămînă așteptăm să ni se aducă. Dacă vom avea tot ce ne trebuie (e vorba și de vreo 7—8 repere pentru combine) în două săptămîni noi zicem că terminăm reparațiile".

Asta ar însemna încă o săptămînă, peste 15 iunie.

La secția de mecanizare de la Popricani am stat de vorbă și cu tovarășul G. Solomon, inginerul mecanic al stațiunii. „Secția de mecanizare de la C.A.P. Vînători, întrebăm noi, cum stă cu reparațiile?". „Destul de bine, ni s-a răspuns. Ei au și oxigen și carbid".

Iată-ne la secția de mecanizare de la Vînători unde, pe baza datelor de la centru doar 4 din cele 8 combine sînt reparate. Stăm de vorbă cu cîțiva mecanizatori care ne spun că 3 din cele 7 combine (fiindcă una e dată la casare) sînt gata pentru recoltare. „Stăm în loc din cauza sudurilor, ne-a spus un mecanizator. Nu avem oxigen". Așa se prezentau lucrurile la S.M.A. Popricani unde director este tovarășul Emilian Călugăru.

Începerea la timp și buna desfășurare a lucrărilor din campania de recoltare a păioaselor impun ca atît conducerile S.M.A., cît și cele ale secțiilor de mecanizare să cunoască încă de pe acum, pe baza realităților de pe teren, cît anume se va recolta cu combinele, ce suprafețe vor fi însămînțate cu culturi duble, dacă C.A.P.-urile au asigurat saci, saltele, etc. „Încă n-am luat legătura cu conducerile C.A.P.-urilor, ne-a spus tov. Cornel Rusu, directorul S.M.A. Holboca, pentru a stabili, „pe viu", cît vom da jos cu combinele și alte probleme care ne interesează". „Noi am contractat să strîngem cu combinele recolta de pe 1.661 de hectare, ne-a spus economistul șef Gabriel Dumitriu de la S.M.A. Popricani. N-am făcut încă un studiu pentru a vedea care-i situația pe teren". „Dacă ne-am pus de acord cu conducerea C.A.P.-ului? ne-a răspuns tov. M. Teodorescu, șeful secției de mecanizare de la Popricani. Nu, nu ne-am întîlnit să vedem ce avem de făcut. De obicei, noi recoltăm întreaga suprafață. Ce suprafețe cu culturi duble vom însămînța? Nu cunosc exact".

De unde concluzia că deși lanurile „se grăbesc" unii dintre cei care răspund de strîngerea recoltei privesc încheierea pregătirilor cu cam multă ușurință. Contrar indicațiilor primite din partea conducerii Intreprinderii județene pentru mecanizarea agriculturii. De ce?

Simpozion

De curînd, la Casa de cultură municipală „Ateneu Tătărași" a avut loc un simpozion dedicat centenarului nașterii lui N. Iorga. În cadrul simpozionului prof. dr. N. Grigoraș, cercetător la Institutul de istorie și arheologie „A. D. Xenopol", a vorbit despre „N. Iorga, militant al unității naționale", iar prof. D-tru Ivănescu de la Arhivele Statului a ținut expunerea „N. Iorga, istoric de talie mondială".

În grădinile de vară — servire „la rece"

Timp de mai multe zile am vizitat grădinile de vară ale orașului Iași. Scopul: cum sînt serviți cetățenii. Pentru a confrunta observațiile noastre am avut unele discuții și cu factori de răspundere ai comerțului.

— In acest an, ne spunea tov. *P. Ștefănescu*, vicepreședinte al Comitetului executiv al Consiliului popular municipal, unitățile de sezon, în cazul de față grădinile de vară, au fost pregătite și deschise de multă vreme, venindu-se în întîmpinarea cerințelor celor dornici de a-și petrece cît mai plăcut timpul liber. Pe lîngă preocupările de bună gospodărire a fiecărei unități în parte, cunoscînd greutățile întîmpinate anul trecut, s-a acordat o mai mare atenție recrutării, instruirii și pregătirii practice a unor tineri încadrați temporar ca ospătari, debarasori etc.

Fără îndoială că în aceste direcții s-au făcut unele progrese evidente. Nu însă și în ce privește buna servire a consumatorilor. Iată un caz întîlnit recent la grădina de vară „Ialul", una dintre unitățile cu cel mai mare dever care aparține Agenției județene O.N.T. Intr-una din după-amiezele zilelor trecute, în grădină se aflau, ca de obicei, numeroși cetățeni. Bere din abundență. Din păcate, se servea caldă. Ospătarul Dumitru Magherescu este întrebat: „Nu aveți și gheață?". „Nu avem. Dacă nu mă credeți, puteți să controlați". Faptele însă au dovedit că ospătarul mințea cu nerușinare. In magazie se găsea gheață suficientă.

Indiferența față de cetățenii care ocupă un loc la mesele grădinii de vară „Rarău" din Parcul Copou este în totală dizordanță cu mediul ambiant natural reconfortant. Tinerii ospătari sezonieri se fac că nu văd persoanele venite, le lasă să aștepte, nu le satisfac comenzile decît cu mare întîrziere. Deservirea greoaie, enervant de lentă, este însoțită și de consumarea berei calde. Asemenea deficiențe ar putea fi înlăturate dacă șeful de grădină ar coordona și îndruma activitatea tinerilor ospătari.

Nu ne mai miră faptul că unii ospătari ca Mihai Sălăgeanu, Lucia Lăcătuș, Mihai Petre și alții de la „Casa vînătorului", Vasile Cozma, Dan Bădărău de la grădina „Rarău" nu-și fac datoria, au atitudine arogantă și chiar obraznică față de consumatori.

Cum este și normal în zilele libere, pe timp frumos, localnici și turiști se îndreaptă către zonele de agrement. In astfel de zile ne-am oprit și noi la terasa lacului Ciric. Carențele de aici își au izvorul într-o slabă organizare a muncii, într-o proastă aprovizionare. Pentru a lămuri unele situații am solicitat părerea tovarășului Gheorghe Damian, directorul comercial al I.A.P., care ne-a relatat: „Aprovizionarea unităților de sezon, în zilele de vîrf, cu mici și bere este nesatisfăcătoare, iar buna servire — sarcină de bază a lucrătorilor din alimentația publică — bate încă pasul pe loc. La terasa lacului Ciric nu s-a putut face față cerințelor populației atît la mici, cît și la bere îmbuteliată, care s-au terminat în zilele amintite la orele 15,30. Mai mult, la

Raid anchetă

ora 17.30 s-a produs un gol în aprovizionarea secțiilor terasei chiar cu vin la litru și apă minerală. Dacă la mici și bere s-ar putea spune că ar fi fost o cauză „obiectivă", furnizorii I.I.C. și I.C.R.A. Iași nerespectîndu-și contractele încheiate, apoi la vin, apă minerală, salată s.a.m.d. deficiențele constatate aparțin în întregime șefilor de unitate. Pavel Feraru, care cunoaște specificul muncii la acest punct de agrement, se eschivează în mod sistematic de la activitatea acestei unități, concentrîndu-și atenția la bufetul „Tg. Cucului" lăsînd pe colegul său, Florin Vintilă, care este nou în muncă, să se descurce cum poate și nu cum trebuie. Or, tocmai această lipsă de coordonare, dezinteresul manifestat duc la serioase lipsuri în aprovizionarea unității, a secțiilor, fapt ce creează nemulțumiri publicului. Desigur că pentru remedierea deficiențelor semnalate, conducerea I.A.P. a intervenit operativ, impunînd și o bună servire a consumatorilor.

Dacă în cele mai multe grădini de vară personalul I.A.P. creează nemulțumiri publicului consumator, am întîlnit și situații cînd unii cetățeni, certați cu legile, cu morala, au o atitudine de-a dreptul revoltătoare față de oamenii cinstiți. Grădina de vară „Stejarul" din cartierul Tătărași a căpătat, prin strădania responsabilului Leonte, un aspect civilizat. Bine aprovizionată, unitatea este frecventată de numeroase familii, locuitori ai cartierului. Buna dispoziție este tulburată însă de infractori ca: Miluță Apetroaei, Gheorghe Ungureanu, Gheorghe Curcă, cunoscuți jucători de barbut, și tineri ca Gheorghe Luca, Liviu Codreanu, George Popovici, Ion și Alexandru Roșu, indivizi certați cu legea. Unii dintre aceștia merg pînă acolo încît obligă anumite familii să le dea de băut... dacă vor să ocupe o masă sau să intre în grădină.

In cadrul anchetei noastre am întîlnit și unele aspecte cu caracter general care îmbrățișează domeniul igienico-sanitar. Pentru noi, ne spunea Jenică Moldoveanu, responsabilul „Casei vînătorului", constituie una dintre cele mai grele probleme asigurarea fețelor de masă. Nouă nu ne este indiferent cum aranjăm o masă, pe ce așezăm tacîmurile ș.a.m.d. Lipsa fețelor de masă, rapida lor curățire nu au fost rezolvate nici pînă acum". După cîte sîntem informați, spălătoria I.A.P. nu face față. Se plătesc importante sume de bani spălătoriei „Moldova". Și totuși grădiniile de vară și restaurantele nu au cînd trebuie fețe de masă curate. Nu este oare timpul să se adopte o hotărîre fermă în această direcție?

Dacă acum, la început de sezon estival, s-au semnalat atîtea aspecte negative, ne întrebăm ce se va întîmpla peste cîtva timp cînd I.A.P. va trimite pe litoral peste 50 de lucrători din cei permanenți, socotiți ca cei mai buni, ba chiar foarte buni? In privința aprovizionării unităților cu produse de gratar și bere, apreciem că furnizorii — Industria cărnii și I.C.R.A. — vor trebui să răspundă în final prin obligațiile contractuale ce le au, în aceeași măsură ca și I.A.P., de aprovizionarea populației. Nu este mai puțin adevărat că s-ar putea încerca introducerea în alimentație a unor preparate din pui și pește proaspăt. Dar există încă puțină inițiativă.

Conducerile I.A.P. și Agenției județene O.N.T. vor trebui să acorde o mai mare atenție bunei serviri a populației, să răspundă cu mai multă promptitudine exigențelor mereu crescînde ale publicului consumator.

Al. MONTEORU

ÎN 24 DE ORE

Radio Iași

Programul de seară (10 iunie): 17.00 Buletin de știri; 17.10 Pe portativul undelor, melodia preferată; 17.45 Panoramic economic; 18.00 Fonoteca melomanilor; 18.30 Odă limbii române; 19.00 Radiojurnal; 19.15 Piese executate de fanfară; 19.30 Estudiantina; 20.00 Șapte arte; Univers muzical; Armonii corale. 21.20 Atlas liric. Concert de muzică populară. 22.00 Melodii-club (reluare).

Programul de dimineață (11 iunie): 6.00 Buletin de știri; 6.05 Radiomatineu; 6.30 Actualitatea în agricultură; Radiomatineu (continuare).

Televiziune

17.30 Deschiderea emisiunii. Emisiune în limba maghiară; 18.30 La volan — emisiune pentru conducătorii auto; 18.50 Timp și anotimp în agricultură; 19.15 Publicitate; 19.20 1001 de seri — emisiune pentru cei mici; 19.30 Telejurnalul de seară. Sport; 20.05 15 minute despre sănătate. Copilul în primii ani de viață. 20.20 Aveți cuvîntul: Dezbatere lunară organizată de Redacția pentru tineret. „Locul și rolul tineretului în procesul dezvoltării societății contemporane"; 21.05 Antologia umorului; 21.35 Cadran internațional. Comentarii, documentare, reportaje din actualitatea internațională; 22.20 Interpretul săptămînii: Gică Petrescu; 22.45 Telejurnalul de noapte.

Cinematografe

VICTORIA, orele 9; 11.15; 14.15; 16.30; 18.45; 21: „Prețul puterii". REPUBLICA, orele 9; 11; 15; 17; 19; 21: „Eu, Francisk Skorina". COPOU, orele 9; 11; 15; 17; 19; 21: „Pe cometă". TĂTĂRAȘI, orele 16; 18; 20: „Subiect pentru o schiță". ARTA, orele 8.15; 11.15; 15; 17; 19; 21: „Castelul condamnaților". NICOLINA, orele 16; 18; 20: „Doi bărbați pentru o moarte". IN JUDEȚ: CASA DE CULTURA PAȘCANI: „Renegata". TG. FRUMOS: „Mihai Viteazul", cinemascop, ambele serii. HIRLAU: „Pantoful Cenușăresei".

Casa de cultură Hîrlău

Casa de cultură din Hîrlău vă oferă între orele 20.00—24.00 o seară pentru tineret.

Oficiul județean de turism Iași

In perioada de vară, Oficiul județean de turism Iași organizează excursii în Delta Dunării pe o durată de 4 zile efectiv în Deltă. Transportul se face cu acceleratul pînă la Galați, iar de aici cu vasul, fiind asigurate toate serviciile de masă și cazare. Obiectivele din Deltă sînt: Tulcea — Crișan — Sulina — Mila 23 sat — Ghiolul Matița — Ghiolul Fortuna — Maliuc — Ilgani. Perioadele de plecare sînt cu începere din ziua de 21 iunie. Inscrierile se pot face în grup sau individual la sediul oficiului. Costul este de 400 lei de persoană pentru elevi și studenți și 430 lei pentru celelalte categorii de turiști. Informații suplimentare se obțin la sediul Oficiului județean de turism (Piața Unirii).

Pronoexpres

La concursul PRONOEXPRES nr. 23, din 9.VI.1971 au fost extrase următoarele numere:

Extragerea I 1 18 17 37 9 43
Fond de premii lei 1.692.654
Extragerea a II-a 30 33 32 22 31
Fond de premii lei 780.312

Timpul probabil

Vremea va fi instabilă și în ușoară răcire. Cerul va fi variabil, mai mult noros. Se vor semnala averse de ploaie însoțite de descărcări electrice. Vîntul va sufla slab pînă la potrivit din sectorul vestic. Temperatura aerului va fi variabilă; minimele vor fi cuprinse între 10 și 15 grade, iar maximele între 21 și 26 grade.

JOCURI CADOURI

ORIZONTAL: 1. Cadouri ce se oferă o singură dată pe an; 2. Cadou ce merge la inimă — Oraș elvețian; 3. Pentru o fată ochioasă — Cîntec oferit iubitei; 4. In fantezie! — Urcat — Posesiv; 5. Are pe vino-ncoace; 6. Cadou pentru Mărioara — Personaj biblic; 7. Plin de cadouri la începutul anului — Oraș norvegian; 8. Dăruit — Exclamația birjarului; 9. Cadouri uscățele!; 10. Își dăruiau unul altuia fesuri — Cadou de logodnă.

VERTICAL: 1. Cadourile din rafturi — Il oferi iubitei; 2. Darul care rămîne veșnic în minte; 3. Pentru un băutor din Jamaica — Măsoară temperatura; 4. „Cadou" pe epolet — Dar cu cîntec!; 5. A răspîndi lumină — A ști (inv.); 6. La intrarea în Severin! — Și-l cumpără omul de la munte; 7. Cele mai prețioase daruri pentru actori — A se ivi; 8. Aer (Fr.) — Var anagramat; 9. Călătorie scurtă — Cadou spumos; 10. Erou al lui Virgiliu — Îi place să primească mai ales dulciuri.

Dicționar: Iair, Abo.

M. IORDA

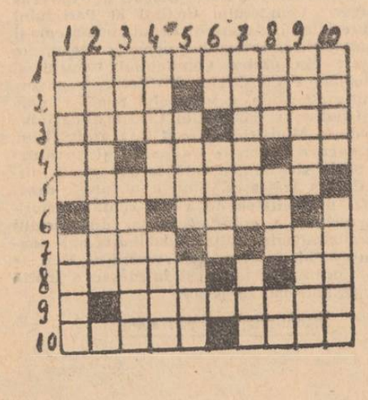

Convorbirile recapitulative în învățământul ideologic de la orașe

Încheierea anului de învățământ ideologic în organizațiile de partid de la orașe ca și în cercurile și cursurile care au avut program similar a fost marcată și în acest an prin ținerea uneia sau a două convorbiri recapitulative, unde cursanții, cu sprijinul propagandiștilor și al lectorilor Comitetului județean de partid, au dezbătut cele mai importante probleme din cele ce au făcut obiectul studiului în anul de învățământ.

În strînsă legătură cu sarcinile economice

În cercurile și cursurile din cadrul întreprinderilor industriale, dezbaterile au fost axate în mod deosebit pe documentele Congresului al X-lea al partidului, insistîndu-se asupra felului cum sînt realizate obiectivele economice stabilite de Congres în domeniul respectiv de activitate, precum și sarcinile ce se desprind din *Expunerea tovarășului* **NICOLAE CEAUȘESCU** *la Adunarea solemnă consacrată semicentenarului P.C.R.*

Organizațiile de partid din aceste unități, în marea lor majoritate, au luat măsuri pentru buna organizare și desfășurare a convorbirilor, punînd din timp la dispoziția cursanților propunerile asupra problemelor planificate a fi dezbătute, materiale bibliografice, consultații. Ca urmare, majoritatea convorbirilor ce au avut loc pînă în prezent în aceste unități s-a bucurat de o largă participare a cursanților, dezbaterile, intervențiile acestora fiind vii, la obiect, cu referiri directe la activitatea organizațiilor de partid, a unităților respective. La *Direcția regională C.F.R., Fabrica de mobilă, Fabrica de antibiotice, I.R.E., I.C.M. 4* și altele, unde învățămîntul de partid s-a desfășurat bine pe tot parcursul anului, convorbirile recapitulative au purtat amprenta bunei organizări. Atît propagandiștii cît și cursanții s-au preocupat ca dezbaterile să fie cît mai fructuoase.

La *Uzina mecanică de reparat material rulant Pașcani* problemelor legate de ținerea convorbirilor recapitulative li s-a dat toată atenția de către factorii de răspundere din uzină. Așa se face că toate cele 16 cursuri și cercuri au ținut convorbirile în cele două după-amieze planificate cu o prezență foarte bună și dezbateri vii, interesante. La cursurile de economie industrială din principalele secții ale uzinei, dezbaterile avînd ca temă relațiile economice ale țării noastre cu alte state, cursanții, printre care, Gh. Angheluță, Dumitru Axinia, Ion Vîrvara, Vasile Iftimie și alții, s-au referit pe larg la răspunderile mari ce revin fiecărui muncitor sau tehnician pentru calitatea producției atît pentru piața internă cît și pentru export. În același spirit s-au desfășurat dezbaterile și la *școala uzinală de la Fabrica de mobilă Iași*, în cercurile de economie de la *Fabrica de tricotaje „Moldova". Fabrica de antibiotice, Fabrica de ulei „Unirea"* și altele, unde problemele teoretice au fost abordate în corelație directă cu sarcinile economice ale unităților respective, mai ales cele care le ridică realizarea unei producții de calitate superioară.

Dezbateri teoretice cu larg orizont

În cercurile și cursurile de învățămînt ideologic ale cadrelor didactice, lucrătorilor din unitățile de cercetare, membrilor uniunilor de creație, s-au desfășurat dezbateri care au cuprins un mare grup de probleme teoretice și practice ale politicii interne și externe a partidului și statului nostru.

La cercurile de învățămînt ideologic de la *liceele teoretice nr. 6, nr. 4, nr. 3*, de la *Grupul școlar economic, Școala profesională de chimie, școlile generale nr. 20, 31, 17* și altele, dezbaterile au fost deosebit de animate, bucurîndu-se de participarea majorității cursanților. Luînd în dezbatere tema: *„Dezvoltarea continuă a democrației socialiste în țara noastră"*, numeroși cursanți, printre care prof. Ion Manolache, Mihai Copăceanu, Elena Ibănescu și alții de la *Liceul nr. 3* s-au referit pe larg la multiplele legături, la dialogul fără precedent în țara noastră, stabilit între conducerea de partid și de stat și masa largă a cetățenilor României socialiste, la crearea diferitelor organisme care să lărgească participarea poporului la rezolvarea tuturor treburilor obștești.

Deosebit de interesante au fost dezbaterile la cercul „Problemele creației literar-artistice" de la *Asociația scriitorilor*, care s-au desfășurat pe baza referatului *„Condiționarea socială a artei, unitatea de concepție și diversitatea de stiluri în arta noastră contemporană"*.

Și cu această ocazie, la cercurile ideologice ale intelectualilor dezbaterile au fost axate pe activitatea practică, concretă, a cursanților, a organizațiilor de partid respective, evidențiindu-se dorința tuturor de a lichida lipsurile manifestate în unele sectoare, pentru a facilita mersul mereu ascendent pe calea realizării politicii partidului nostru.

Repetarea unor lipsuri organizatorice

Și în încheierea actualului an de învățămînt, unele birouri ale organizațiilor de partid, propagandiști sau cursanți au reeditat niște lipsuri care au fost criticate și în anii trecuți. La *Uzina mecanică „Nicolina", Țesătoria de mătase „Victoria", Țesătura", I.T.I., Complexul C.F.R., unele unități economice din orașul Pașcani*, deși în cursul anului majoritatea cercurilor au avut o activitate bună, în desfășurarea convorbirilor recapitulative au apărut lipsuri din cauza nesincronizării activităților din aceste unități. Graficul stabilit nu s-a respectat, mulți cursanți au lipsit, iar lectorii repartizați la unele cercuri și cursuri din aceste unități de către Cabinetul județean de partid s-au întors doar cu o bună pierdere de vreme. La *Uzina metalurgică*, 5 cercuri au fost astfel mereu reprogramate. În cazul cercului de istorie de la *Institutul de istorie al Filialei Iași a Academiei* s-a uitat anunțarea cursanților pentru data stabilită. La *Oficiul P.T.T.* și *Întreprinderea economică Pașcani* la data cînd graficul Comitetului orășenesc de partid arăta ținerea convorbirilor, cursanții nu primiseră nici recomandarea problemelor ce urmau a fi dezbătute. La *Școala uzinală de la U.F.S.*, ca și la unele din cercurile sus-menționate, s-au ținut apoi convorbirile, însă cu o frecvență destul de slabă.

După terminarea închiderii anului de învățămînt ideologic, ca și în anii precedenți, organizațiile de partid vor lua în dezbatere felul cum s-a desfășurat această activitate și sarcinile pentru noul an. Cu acest prilej, organizațiile de partid vor trebui să tragă concluziile necesare pentru a se evita pe viitor astfel de neajunsuri.

Atribuții precise

(urmare din pag. 1)

menționez este cel al acordării de noi competențe unităților cu statut de centralg pe linia descentralizării conducerii economiei noastre naționale.

In cele ce urmează mi-am propus să fac cîteva observații care vizează îmbunătățirea proiectului de lege. In capitolul II — „Organizarea și funcționarea centralelor" — cîteva paragrafe propun constituirea la dispoziția centralei a mai multor fonduri. In fiecare caz sînt specificate sursele de formare, precum și destinațiile fondurilor respective. Dar, art. 29, care dă dreptul centralei să stimuleze salariații în realizarea și depășirea sarcinilor de plan prin premii anuale, premii pentru materii prime, materiale și forță de muncă, premii pentru depășirea sarcinilor de export și reducerea importurilor, precum și premii pentru realizări deosebite în cursul anului, nu vorbește de constituirea fondului necesar (excepție fac premiile pentru realizări deosebite în cursul anului, în care scop se constituie un fond de premiere la dispoziția conducerii centrale), de sursele ce-l vor alimenta și de mărimea acestuia. **Ar fi, cred, util să se menționeze în lege cotele de beneficiu în ale căror limite să fie constituit fondul necesar pentru aceasta. Și în acest caz, ca și în cel al fondului de premiere la dispoziția conducerii centralei, pentru o mai mare cointeresare a colectivelor de salariați, pentru creșterea rentabilității producției, ar trebui să se țină seama de beneficiile suplimentare realizate. Propun ca fondurile de premiere să fie alimentate pe două căi: a) o cotă fixă, din beneficiul planificat, în raport cu importanța unității și a ramurii respective în economia națională (deci diferențiată de la o ramură la alta); b) o cotă progresivă din beneficiul peste plan, evident mai mare decît prima.** Această observație este, cred, cu atît mai justificată cu cît în alte capitole ale proiectului de lege este abordată problema distribuției beneficiului suplimentar (exemplu art. 6 și 30), fără a se menționa că el va fi utilizat și pentru premiere.

Este bine cunoscută importanța tot mai mare a studierii pieței interne și externe precum și necesitatea cheltuirii unor importante fonduri pentru reclamă. **Proiectul de lege, însă, deși prevede obligații precise în acest sens pentru întreprinderi și centrale, nu specifică fondul din care vor fi acoperite astfel de cheltuieli. Cred că ar trebui, fie completat în acest sens art. 26, specificîndu-se că fondul de rezervă poate fi folosit pentru astfel de cheltuieli, fie introdus un paragraf sau articol ce să prevadă constituirea unui fond special.** E de la sine înțeles că, în prima situație, fondul de rezervă, care și așa e insuficient (pînă acum era de patru ori mai mare), va trebui mărit.

SPORT

FOTBAL, DIV. A

O binemeritată revanșă

„Bătrîna doamnă", U.T.A., a venit obosită la Iași. Și a întîlnit o altă echipă, tracasată etape la rînd și cu un moral zdruncinat, Politehnica. Din înfruntarea acestora s-a născut un joc destul de lent doar cu unele zvîcniri, care au avut drept rezultat înscrierea celor cinci goluri și care, alături de cavalerismul tuturor fotbaliștilor au produs plăcere și aplauze.

Marea revelație a întîlnirii de ieri a fost Marica. Cu un dezvoltat simț al poziției și un plasament inspirat, el a reușit să fructifice trei ocazii și să înscrie tot atîtea goluri. Alături de el trebuie așezat Cuperman, autor al unui gol și coautor la toate cele înscrie de coechipierul său.

Jocul a avut un debut palid, ambele echipe mulțumindu-se cu trimiterea balonului între cele două careuri de 16 metri. Așa se face că în primul sfert de oră mingea a fost expediată de două ori spre porți (o dată spre elegantul Iordache — de către Popovici, și altă dată spre timidul și nesigurul Vidac — de către Simionaș). Abia după aceea, Lereter avea să oprească răsuflarea tribunelor printr-un șut în urma căruia balonul a lovit bara (min. 17). Minutul 19: Cuperman centrează, Marica trimite mingea în plasă din apropiere; minutul 22: Incze îl lansează pe Cuperman, acesta centrează, Marica trimite mingea în plasă din apropiere. La scorul de 2—0 pentru gazde, oaspeții au avut o zvîcnire și Broșovschi a căzut spectaculos în careu peste Stoicescu ieșit să-l blocheze. Lereter a executat lovitura de la 11 metri și scorul s-a redus: 2—1. Pînă la pauză, U.T.A. a avut o ușoară superioritate teritorială, timp în care a înscris... Politehnica. Cuperman l-a învins pe Vidac în urma unei lovituri de la 11 metri (pentru henț).

După pauză, deși pe o vreme ceva mai răcoroasă, cele două echipe n-au forțat, ele plătind tribut oboselii acumulate în atîtea etape de campionat. In această parte a jocului, am înregistrat ocazia lui Domide (min. 49) pierdută datorită blocajului curajos efectuat de Iordache, ultimul gol înscris de Marica (după schema celorlalte două) în minutul 50, șutul formidabil al lui Domide și saltul spectaculos al portarului ieșean care a respins balonul în corner (min. 83), precum și ocaziile avute de Cuperman, (min. 70) și Simionaș (min. 85), cînd, în calea balonului, s-au ivit barele porții arădene.

Ieșenii și-au luat o revanșă binemeritată (în tur 0—2) în urma unei victorii categorice, la care și-au adus contribuția Iordache — Romila, Ianul, Stoicescu, Greerosu, Mărdărescu, Simionaș, Incze, Cuperman, Lupulescu și Marica. Ca de obicei, U.T.A. ne-a demonstrat o înaltă etică sportivă dar, de data aceasta, mai puțină siguranță în apărare și slabe potențe ofensive. Vidac — Birău (Scheep), Calinin, Pojoni, Popovici, Petescu, Lereter, Sima (Dumbreanu), Broșovschi, Domide, Kun II au constituit, în asemenea situație, o pradă ușoară pentru Politehnica.

Gh. MATEI

CLASAMENTUL

1. *Dinamo*	27	13	8	6	42—23=34
2. *Rapid*	27	11	11	5	31—21=33
3. *Steagul roșu*	27	12	6	9	24—22=30
4. *Farul*	27	11	8	8	38—37=30
5. *Steaua*	27	10	9	8	39—30=29
6. *Petrolul*	27	10	9	8	31—31=29
7. *Univ. Craiova*	27	11	7	9	23—25=29
8. *Politehnica*	27	12	4	11	44—36=28
9. *U.T.A.*	27	12	4	11	39—32=28
10. *Univ. Cluj*	27	10	8	9	32—27=28
11. *F.C. Argeș*	27	9	8	10	36—38=26
12. *Jiul*	27	11	3	13	25—29=25
13. *S.C. Bacău*	27	10	4	13	31—40=24
14. *C.F.R. Cluj*	27	8	7	12	32—42=23
15. *Progresul*	27	7	7	13	27—35=21
16. *C.F.R. Tim.*	27	6	3	18	18—44=15

★

Meciul echipelor de tineret-rezerve ale acelorași cluburi se va disputa marți, 15 iunie, la ora 17,30, pe stadionul „23 August".

În curînd

A patra ediție a „Cupei cartierelor"

Peste puțin timp se va da startul în tradiționala competiție fotbalistică pentru copii, „Cupa cartierelor", competiție organizată de C.J.E.F.S. și ziarul „Flacăra Iașului". Ea se află la a patra ediție. Reamintim că primele trei au fost cîștigate, în ordine, de Luceafărul D. Cantemir, Super Copou și Cireșarii Breazu. Marți, 15 iunie, la ora 18, la sediul C.J.E.F.S., va avea loc ședința cu instructorii care se ocupă de pregătirea echipelor de cartier.

La această ediție au drept de joc copii născuți în anul 1956 și mai mici. Cele 14 echipe: Cireșarii Breazu, Super Copou, Luceafărul D. Cantemir, Șoimii T. Vladimirescu, Olimpia Nicolina, Fulgerul Tătărași, Rapid Gara, Viitorul Păcurari, Gloria Sărărie, Vitejii Galata, Unirea Centru, Cutezătorii Palat, Speranțele Nicolina, Pandurii Tătărași. La aceeași ședință va fi lansată o altă competiție, de minifotbal, cupa „Cravatele roșii", organizată de Consiliul județean al Organizației pionierilor și C.J.E.F.S. Vor participa copii născuți în anul 1959 și mai mici, incluși în echipe de străzi (principalele străzi ale Iașului). La ședință pot lua parte fie instructori, fie căpitani ai echipelor.

Amănunte — la sediul C.J.E.F.S., sectorul tehnic.

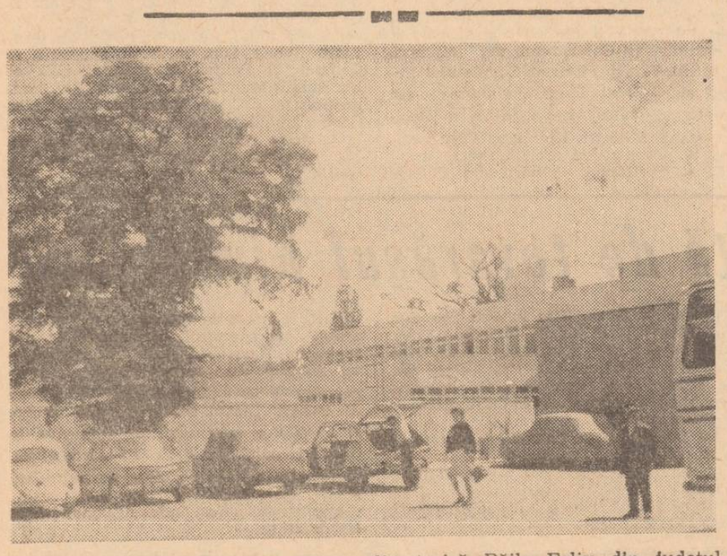

Imagine din Stațiunea balneo-climaterică Băile Felix din județul Bihor. **Foto: AGERPRES**

Uzina mecanică de material rulant Pașcani

angajează urgent

— un bucătar pentru cantina uzinei

Condiții de salarizare: conform H.C.M. 914|1968 și 46|1970 și studii conform indicatorului de calificare.

Doritorii se pot adresa la uzină — serviciul personal, strada Gării nr. 18.

Oficiul pentru construcția de locuințe proprietate personală Iași

aduce la cunoștință că se pune în vînzare blocul I-4, categoria a II-a, amplasat în zona Gării Iași cu 1, 2 și 3 camere.

Cei interesați sînt rugați să depună opțiuni pînă la data de 12 iunie 1971.

Relații suplimentare se pot lua la sediul Oficiului din str. Cuza-Vodă nr. 53, telefon 15303, 13424.

Direcția județeană de poștă și Tc. Iași

primește înscrieri de candidați la concursul de admitere în școlile profesionale de telecomunicații dintre absolvenții școlii generale de 10 ani sau ai promoției clasei a VIII-a a școlii generale care nu au depășit vîrsta de 18 ani în perioada 1 ianuarie — 31 decembrie 1971, pentru următoarele meserii:

— **electromecanici centrale telefonice automate** pentru școlile din București și Timișoara

— **electromecanici rețele de telecomunicații pentru școala din Bacău**

— **ucenicie la locul de muncă** (oficianți rurali, numai bărbați) pentru școala din Bacău.

Înscrierile se fac pînă în ziua de 30 iunie a.c. la Direcția județeană de poștă și telecomunicații Iași, în baza unei cereri însoțite de următoarele acte:

— certificat de naștere original și copie

— certificat de absolvirea școlii generale sau adeverință de promovare a clasei a VIII-a

— fișa medicală sau certificat medical eliberat de circumscripție

— buletin de analiza sîngelui și examen radiologic pulmonar.

Concursul de admitere se va ține la Grupul școlar P.T.T.R. Bacău în perioada 5—15 iulie și va consta din următoarele probe:

— pentru electromecanici

— matematică și fizică, scris și oral (fizică, electricitate).

— pentru „ucenicie la locul de muncă" limba română și geografie scris și oral.

Relații suplimentare se pot da la telefon 12270.

Se angajează

personal sezonier remunerat pe bază de tarife din încasări conform H. C. M. nr. 802|1965 și 1055|1968

Cei interesați se vor adresa la:

O.C.L. „Metalo-chimice" Iași

strada Ștefan cel Mare nr. 2 bis.

Au posibilitatea să se angajeze studenți, elevi care au împlinit vîrsta de 18 ani și pensionari, fără a pierde drepturile de pensie.

Solicitanții se pot adresa la serviciul plan-organizarea muncii, telefon 14035.

Se recrutează de urgență

absolvenți a 8—10 clase pentru concursul de admitere în învățămîntul profesional și ucenicie la locul de muncă — sesiunea 6 iulie 1971, în meseriile:

— **tîmplari mobilă și articole tehnice**
— **electricieni întreținere**
— **lăcătuși mecanici**
— **strungari**
— **sudori**

Cei interesați se vor adresa la

C.E.I.E. IAȘI

strada Bucium nr. 34.

Înscrierile se fac la sediul C.E.I.E., zilnic între orele 10—15.

Candidații trebuie să aibă vîrsta de 18 ani împliniți pînă la data de 31. XII. 1971.

Examenul se susține la matematică-fizică, scris și oral.

Recrutarea se face din toate județele țării.

Se angajează de urgență:

— 1 electronist pentru a.m.c.
— 2 electricieni a. m. c., categoria 4 — 6
— 10 strungari
— 1 pictor executant
— tehnicieni proiectanți
— ingineri proiectanți

angajează

Uzina metalurgică Iași

Uniunea județeană a cooperativelor de consum Iași

cu sediul în Iași str. Ștefan cel Mare nr. 40

recrutează absolvenți a 8 sau 10 clase din mediul rural pentru a-i pregăti pentru următoarele forme de învățămînt:

— **licee economice**, cu durata de școlarizare de 4 ani, pentru specialitatea contabil-merceolog,

— **licee industriale**, cu durata de școlarizare de 5 ani, pentru specialitatea electronist-depanator aparate de radio și televiziune

— **școli profesionale**, cu durata de școlarizare de 2 ani pentru meseriile: vînzător în magazine sătești, ospătar, bucătar și cofetar-patiser

— **calificarea prin ucenicie la locul de muncă** cu durata de 2—3 ani, pentru meseriile: croitor îmbrăcăminte pentru bărbați, croitor îmbrăcăminte pentru femei, cusături naționale, cizmar-marochiner-curelar, cojocar, confecționer haine din piele și înlocuitori, lăcătuș-sudor, zidar-zugrav-vopsitor, electromecanic reparații obiecte de uz casnic-bobinator, mecanic-electrician auto-moto, tinichigiu, vopsitor auto, strungar-frezor, turnător, frigotehnist, tapițer, plăpumar-saltelar, confecționer tricotaje și țesător covoare, țesător covoare și cusături naționale, ceramist sobar-olărie populară, bijutier-ceasornicar reparator, preparator mezeluri și conserve de carne, preparator produse lactate, preparator conserve (legume, fructe și mixte).

Inscrierile la concursul de admitere din sesiunea iunie-iulie a.c. se fac la sediul Uniunii județene.

Informații se pot primi și de la cooperativele de consum din raza de domiciliu.

Se angajează de urgență:

— *tinichigii auto*
— *vopsitori auto*
— *electricieni auto*

angajează

pentru stația auto din Șoseaua Păcurari

Cooperativa „Prestațiunea" Iași

Solicitanții se pot adresa la sediul cooperativei, strada Ștefan cel Mare nr. 12 Iași.

LICEUL AGRICOL IAȘI

anunță concurs de admitere pentru specialitățile:

- Horticultură
- Contabilitate și merceologie agricolă
- Cadastru și organizarea teritoriului

Înscrierile se fac pînă pe data de 24 iunie 1971.

Concursul se va susține la:

— matematică (scris și oral)
— limba română (scris și oral) sau un obiect la alegere:
— științe biologice la horticultură
— chimie la contabilitate și
— fizică la cadastru

Se angajează de urgență:

— **ingineri și economiști** pentru funcții de conducere
— **tehnicieni principali**
— **revizori tehnici și maiștri**
— **șoferi și mecanici auto** pentru autobuze

Cei interesați se vor adresa la

Întreprinderea de transporturi auto Iași

strada Cuza Vodă nr. 56.

Relații suplimentare se pot obține zilnic de la serviciul personal, telefon 17234.

Mica publicitate

Vînzări — cumpărări

● Vînd casă liberă cu teren și magazie. Strada Uzinei 71.

● Casă, 6 încăperi, 2 libere, curte, grădină mare, vînd sau schimb pentru garsonieră. Iași, strada Hotin 46 — Sandu.

● Cumpăr cărucior pentru invalid. Strada Coșbuc 10 — Bulgaru Petru.

Schimburi de locuință

● Ofer garsonieră confort I, cartier Tătărași, pentru similar sau alte condiții, alt cartier. Telefon 14451, orele 8—12.

Lecții-meditații

● Profesor doctor, meditez franceza, româna la orice nivel. Strada Toplrceanu 11 (Copou), telefon 12746.

● Profesor, meditez convenabil română, după „Programele de admitere în liceu". Atelierului 3.

● Meditâm elevi matematică, română (admiteri liceu). Strada Sf. Atanasie 4. Lîngă Bolta Rece.

Pierderi

● Pierdut carnet student pe numele Lovin Elena. Îl declar nul.

● Pierdut carnet student pe numele Baratoși Edith. Îl declar nul.

● Pierdut diploma de absolvent — Școala de meșerii și profesională de construcții Iași, pe numele Buduroi Gh. Gheorghe. O declar nulă.

● Pierdut delegație de Bancă pe numele Osoianu Petru. O declar nulă.

● Pierdut carnet de calificare seria A 8207 pe numele Andronache Vasile. Îl declar nul.

● Pierdut legitimație eliberată de Stația mecanică pe numele Trif Vasile. O declar nulă.

● Pierdut legitimație eliberată de Țesătoria de mătase pe numele Roibu Adriana. O declar nulă.

Decese

● Dr. Rașela Braier și Vanda Braier anunță moartea fulgerătoare a dragii lor mamă și bunică

ETI AVRAM

Inmormintarea va avea loc astăzi, joi, ora 15.00, la cimitirul evreesc.

Comunicat comun româno-chinez

La invitația Comitetului Central al Partidului Comunist Chinez și a Guvernului Republicii Populare Chineze, între 1 și 9 iunie 1971, o delegație de partid și guvernamentală a Republicii Socialiste România, condusă de tovarășul Nicolae Ceaușescu, secretar general al Partidului Comunist Român, președintele Consiliului de Stat al Republicii Socialiste România, a făcut o vizită oficială de prietenie în Republica Populară Chineză.

Tovarășul Nicolae Ceaușescu a fost însoțit în această vizită de soția sa, tovarășa Elena Ceaușescu.

Tovarășul Mao Tzedun, președintele Comitetului Central al Partidului Comunist Chinez, și tovarășul său de luptă apropiat, vicepreședintele Comitetului Central al Partidului Comunist Chinez, tovarășul Lin Biao, au avut o întrevedere cu tovarășul Nicolae Ceaușescu, secretar general al Partidului Comunist Român, președintele Consiliului de Stat al Republicii Socialiste România, și soția sa, tovarășa Elena Ceaușescu, precum și cu toți tovarășii din delegația de partid și guvernamentală română. Întrevederea s-a desfășurat într-o atmosferă de prietenie și cordialitate, în spiritul solidarității militante dintre cele două partide, țări și popoare ale României și Chinei. In continuare, președintele Mao Tzedun, vicepreședintele Lin Biao și tovarășii Ciu En-lai, Kan Sen și alți tovarăși au avut convorbiri prietenești cu tovarășul Nicolae Ceaușescu și soția sa, cu tovarășul Ion Gheorghe Maurer și ceilalți tovarăși din delegația de partid și guvernamentală a României.

In timpul șederii în Republica Populară Chineză, delegația de partid și guvernamentală română a vizitat orașele Pekin, Nankin și Șanhai, uzine și fabrici, o comună populară și instituții de învățămînt, s-a întîlnit cu masele largi revoluționare. Oaspeții români s-au bucurat pretutindeni de o primire deosebit de caldă și o ospitalitate cordială — expresie a sentimentelor de prietenie frățească dintre poporul român și poporul chinez. Delegația română a exprimat mulțumiri sincere pentru ospitalitatea prietenească, pentru sentimentele cu care a fost întîmpinată peste tot în Republica Populară Chineză.

In timpul vizitei, părțile română și chineză au purtat convorbiri într-o atmosferă de prietenie cordială și înțelegere reciprocă, în legătură cu dezvoltarea relațiilor de prietenie și colaborare dintre cele două partide, țări și popoare, precum și asupra problemelor internaționale de interes comun.

La convorbiri au participat, din partea română, tovarășii — Nicolae Ceaușescu, secretar general al Partidului Comunist Român, președintele Consiliului de Stat — conducătorul delegației de partid și guvernamentale, Ion Gheorghe Maurer, membru al Comitetului Executiv, al Prezidiului Permanent al Comitetului Central al Partidului Comunist Român, președintele Consiliului de Miniștri al Republicii Socialiste România, Manea Mănescu, membru al Comitetului Executiv, al Prezidiului Permanent, secretar al Comitetului Central al Partidului Comunist Român, vicepreședinte al Consiliului de Stat, Dumitru Popa, membru al Comitetului Executiv al Comitetului Central al Partidului Comunist Român, prim-secretar al Comitetului municipal București al Partidului Comunist Român, primarul general al Capitalei, Ion Iliescu, membru supleant al Comitetului Executiv, secretar al Comitetului Central al Partidului Comunist Român, George Macovescu, membru al Comitetului Central al Partidului Comunist Român, prim-adjunct al ministrului afacerilor externe, Aurel Duma, membru al Comitetului Central al Partidului Comunist Român, ambasadorul Republicii Socialiste România în Republica Populară Chineză, Ioan Florescu, membru supleant al Comitetului Central al Partidului Comunist Român, șef de secție la Comitetul Central al Partidului Comunist Român, Ștefan Andrei, membru supleant al Comitetului Central al Partidului Comunist Român, prim-adjunct de șef de secție la Comitetul Central al Partidului Comunist Român, Constantin Mitea și Emilian Dobrescu, membri supleanți ai Comitetului Central al Partidului Comunist Român, consilieri la Comitetul Central al Partidului Comunist Român.

Din partea chineză, tovarășii : Ciu En-lai, membru al Comitetului Permanent al Biroului Politic al Comitetului Central al Partidului Comunist Chinez, premierul Consiliului de Stat, Huan Iun-șen, membru al Biroului Politic al Comitetului Central al Partidului Comunist Chinez, șef al Marelui Stat Major al Armatei Populare Chineze de Eliberare, Iao Ven-iuan, membru al Biroului Politic al Comitetului Central al Partidului Comunist Chinez, Li Sien-nien, membru al Biroului Politic al Comitetului Central al Partidului Comunist Chinez, vicepremier al Consiliului de Stat, Ciu Ui-tso, membru al Biroului Politic al Comitetului Central al Partidului Comunist Chinez, adjunct al șefului Marelui Stat Major al Armatei Populare Chineze de Eliberare, Ken Biao, membru al Comitetului Central al Partidului Comunist Chinez, șeful Secției relații externe a Comitetului Central al Partidului Comunist Chinez, Ci Pin-fei, ministru ad-interim al afacerilor externe, Fan I, membru supleant al Comitetului Central al Partidului Comunist Chinez, ministru al relațiilor economice cu străinătatea, Li Cian, membru al Comitetului Central al Partidului Comunist Chinez, ministru adjunct al comerțului exterior, Cian Hai-fun, ambasadorul Republicii Populare Chineze în Republica Socialistă România, Li Lien-cin, Han Siu și Liu Ka-min, lucrători cu munci de răspundere în ministerele interesate.

Partea română a informat partea chineză despre realizările obținute de poporul român, sub conducerea Partidului Comunist Român, în frunte cu tovarășul Nicolae Ceaușescu, în edificarea socialismului, despre activitatea creatoare pe care o desfășoară muncitorii, țăranii cooperatori, intelectualii pentru îndeplinirea sarcinilor planului cincinal 1971—1975 în vederea dezvoltării continue a economiei, științei și culturii, a perfecționării organizării și conducerii vieții sociale, a realizării obiectivului trasat de Congresul al X-lea al Partidului Comunist Român — făurirea societății socialiste multilateral dezvoltate.

Partea chineză a informat despre istoria luptei celor două linii în interiorul Partidului Comunist Chinez, despre semnificația și necesitatea marii revoluții culturale proletare, inițiată și condusă personal de tovarășul Mao Tzedun, și despre marile victorii obținute în această revoluție. De asemenea, ea a informat despre construcția socialismului în Republica Populară Chineză și despre succesele obținute de poporul chinez în înfăptuirea sarcinilor de luptă trasate de Congresul al IX-lea al Partidului Comunist Chinez pentru desfășurarea continuă a procesului luptă-critică-transformare, pentru transpunerea multilaterală în practică a liniei de a promova revoluția, de a stimula munca, producția și pregătirile împotriva războiului.

Partea română a subliniat uriașa însemnătate internațională a victoriei luptei revoluționare a poporului chinez, sub conducerea partidului comunist. Crearea Republicii Populare Chineze a determinat o cotitură radicală în destinele poporului chinez și, totodată, a produs o schimbare istorică în raportul de forțe pe plan internațional, sporind considerabil potențialul socialismului în lume. Prin munca sa eroică și plină de abnegație, harnicul și talentatul popor chinez a înfăptuit, sub conducerea gloriosului partid comunist, în frunte cu tovarășul Mao Tzedun, profunde transformări revoluționare în toate domeniile vieții sociale, a obținut succese strălucite în opera de făurire a societății noi, socialiste. Poporul român se bucură din toată inima de marile realizări dobîndite de poporul frate chinez în sporirea continuă a potențialului economic, tehnic, și științific al țării, văzînd în acestea o contribuție de preț la creșterea puterii și prestigiului socialismului în lume, la consolidarea forțelor care luptă împotriva politicii agresive a imperialismului, pentru libertate și independență, pentru salvgardarea păcii. Poporul român adresează poporului chinez felicitări cordiale și îi urează noi succese în opera de construire a socialismului în Republica Populară Chineză.

Partea chineză a elogiat în mod călduros spiritul revoluționar de luptă al poporului român. Harnicul și curajosul popor român, sub conducerea Partidului Comunist Român, în frunte cu tovarășul Nicolae Ceaușescu, a ținut piept cu hotărîre presiunilor imperialiste, obținînd astfel victorii însemnate în lupta pentru apărarea independenței naționale și a suveranității țării. Poporul român, ducînd în mod consecvent o politică independentă de sine stătătoare, de valorificare a propriilor forțe și a resurselor țării, a dezvoltat, prin munca sa harnică, economia într-un ritm accelerat și a dobîndit în felul acesta mari succese în opera de construire a socialismului. Partea chineză a reafirmat că poporul chinez, călit prin marea revoluție culturală proletară, îndeplinindu-și îndatoririle internaționaliste, sprijină cu fermitate, ca și pînă acum, lupta dreaptă a poporului român pentru apărarea independenței naționale și suveranității de stat, sprijină cu fermitate poporul român în opera sa de construire a socialismului.

La convorbiri, cele două părți au subliniat că poporul român și poporul chinez și-au manifestat întotdeauna simpatia unul față de altul, s-au sprijinit reciproc și au încheiat o profundă prietenie militantă în lupta comună împotriva imperialismului și reacțiunii, împotriva politicii de forță, precum și în opera de construire a socialismului în ambele țări.

Cele două părți au relevat cu satisfacție că, în ultimii ani, s-au dezvoltat foarte puternic relațiile dintre cele două partide, țări și popoare ale României și Chinei, au sporit întîlnirile dintre conducătorii celor două țări, s-a adîncit cunoașterea reciprocă, a cunoscut o întărire și lărgire însemnată colaborarea româno-chineză în domeniile politic, economic, cultural și în alte domenii.

Relațiile de prietenie și colaborare dintre cele două partide, țări și popoare ale României și Chinei sînt bazate pe marxism-leninism și internaționalism proletar, pe respectarea cu strictețe a principiilor egalității depline în drepturi, independenței, respectului reciproc și neamestecului în treburile interne, relații care pot rezista la încercări. Dezvoltarea relațiilor de prietenie și colaborare dintre România și China este în folosul cauzei revoluționare a celor două popoare și a popoarelor din lumea întreagă. Ambele părți au exprimat în unanimitate hotărîrea de a întări mai departe prietenia revoluționară și unitatea de luptă dintre cele două partide, țări și popoare, de a lărgi relațiile de colaborare în diferite domenii.

Partea română a exprimat și cu acest prilej Partidului Comunist Chinez și Guvernului Republicii Populare Chineze vii mulțumiri din partea poporului român pentru solidaritatea tovărășească și prietenească manifestată prin ajutorul material prețios acordat, în mod gratuit, în legătură cu calamitățile naturale din primăvara anului 1970.

Partea chineză a exprimat mulțumiri cordiale pentru sprijinul și ajutorul pe care Partidul Comunist Român, Republica Socialistă România și poporul român le-au acordat poporului chinez în lupta sa revoluționară și în opera de construire a socialismului.

Ambele părți consideră că evoluția situației internaționale actuale este tot mai favorabilă popoarelor lumii și tot mai defavorabilă imperialismului american și tuturor reacționarilor.

Cele două părți au arătat că Indochina constituie în prezent principalul cîmp de bătălie în cadrul luptei duse de popoarele din întreaga lume împotriva imperialismului american. In deplin acord, părțile au reafirmat că sprijină cu hotărîre eroicele popoare vietnamez, cambodgian și laoțian în războiul lor de rezistență împotriva agresiunii americane și pentru apărarea ființei naționale. Ele au constatat cu bucurie că, după conferința la nivel înalt a popoarelor din Indochina, unindu-se strîns și coordonîndu-și eforturile, popoarele din Vietnam, Cambodgia și Laos au devenit tot mai puternice pe măsură ce luptă, au creat o situație excelentă pe cîmpul de bătălie. Ambele părți felicită cu căldură cele trei popoare din Indochina pentru marile victorii dobîndite în războiul de rezistență împotriva agresiunii americane și pentru apărarea ființei naționale. Ele felicită cu căldură poporul cambodgian pentru marile victorii obținute sub conducerea șefului de stat, prințul Norodom Sianuk, și a Frontului Unit Național din Cambodgia, în lupta dreaptă împotriva imperialismului american și a lacheilor lui de la Pnom Penh și Saigon ; ele salută cu căldură marea victorie obținută pe șoseaua nr. 9.

Ambele părți consideră că problema vietnameză trebuie să fie rezolvată pe baza soluției globale în zece puncte și a inițiativei în opt puncte prezentate de Frontul Național de Eliberare din Vietnamul de sud și Guvernul Revoluționar Provizoriu al Republicii Vietnamului de sud.

De asemenea, ele consideră că problema laoțiană trebuie soluționată de poporul laoțian însuși, în conformitate cu propunerile în cinci puncte privind rezolvarea politică, prezentate de partidul Neo Lao Haksat, la 6 martie 1970.

Cele două părți sprijină cu fermitate poziția solemnă, cuprinsă în declarația în cinci puncte, făcută la 23 martie 1970 de prințul Norodom Sianuk, șeful statului Cambodgia.

Trupele agresoare ale Statelor Unite ale Americii și ale sateliților lor trebuie să fie retrase complet din Indochina și să fie respectat dreptul popoarelor vietnamez, laoțian și cambodgian de a-și hotărî singure destinele, fără nici un amestec din afară. Popoarele din Indochina vor învinge în mod sigur, iar imperialiștii americani și lacheii lor vor eșua cu siguranță.

Ambele părți sprijină cu hotărîre lupta popoarelor japonez, coreean și din alte țări ale Asiei împotriva reînvierii militarismului japonez de către reacțiunea americano-japoneză.

Părțile sprijină cu fermitate lupta dreaptă a eroicului popor coreean contra agresiunii imperialismului american și pentru unificarea pașnică a patriei.

Cele două părți și-au reafirmat solidaritatea și sprijinul hotărît cu lupta popoarelor din Asia, Africa și America Latină împotriva imperialismului, colonialismului și neocolonialismului, pentru eliberarea națională și menținerea independenței naționale și a suveranității de stat.

Părțile sprijină în mod ferm lupta poporului cubanez împotriva agresiunii și amenințării din partea imperialismului american, pentru apărarea independenței și suveranității naționale.

Expunîndu-și pozițiile în legătură cu soluționarea conflictului din Orientul Apropiat, cele două părți au reafirmat solidaritatea cu lupta dreaptă a popoarelor arabe împotriva imperialismului, pentru apărarea independenței naționale, pentru progres social. Ele se pronunță pentru rezolvarea problemei populației palestiniene în conformitate cu interesele ei naționale.

Ambele părți sînt solidare cu lupta popoarelor din diferite țări pentru retragerea tuturor trupelor străine de pe teritoriul altor state, pentru desființarea tuturor bazelor militare străine, pentru desființarea tuturor blocurilor militare.

Cele două părți au subliniat că imperialismul întreprinde agresiuni, promovează o politică de dictat, dominație și subminare, se amestecă în treburile interne ale altor state. Aceasta constituie sursa încordării situației internaționale. Atîta vreme cît mai există imperialismul, continuă să existe pericolul unui nou război mondial. De aceea, popoarele lumii trebuie să fie vigilente și pregătite. Cele două părți consideră că prin lupta popoarelor se pot obține cu siguranță noi victorii împotriva imperialismului, pentru pace.

Părțile au relevat că, în ultimii ani, tot mai multe state mici și mijlocii se unesc și se împotrivesc politicii imperialiste de forță, își apără interesele naționale, independența și suveranitatea. Aceasta constituie o componentă importantă a luptei ce se desfășoară în prezent împotriva imperialismului și neocolonialismului.

Ambele părți consideră că relațiile dintre state, indiferent de regimul lor social, indiferent dacă sînt mari sau mici, trebuie să se întemeieze pe respectul reciproc al principiilor suveranității, independenței și integrității teritoriale, al neagresiunii reciproce, al neamestecului reciproc în treburile interne, al egalității și avantajului reciproc, al coexistenței pașnice.

Partea română a informat despre activitatea desfășurată de România în vederea realizării securității în Europa, pentru a se preveni orice agresiune sau acte de folosire a forței, ori de amenințare cu forța. Partea chineză a exprimat sprijinul său față de această activitate a României și a afirmat că, pentru menținerea păcii și securității, popoarele din Europa trebuie să se pronunțe cu hotărîre împotriva imperialismului, a politicii de dominație și dictat ; trebuie ca popoarele și țările europene, mari sau mici, să depună eforturi comune, să întreprindă măsuri concrete și, în felul acesta, să obțină pacea și securitatea europeană.

Partea română declară că rezolvarea durabilă a marilor probleme ale vieții internaționale nu poate fi concepută astăzi fără participarea Republicii Populare Chineze. Tendințele tot mai pronunțate care se observă, în ultimul timp, din partea unor state capitaliste pentru normalizarea relațiilor cu Republica Populară Chineză corespund cauzei colaborării între state cu orînduiri sociale diferite, intereselor păcii și securității internaționale. România se pronunță cu hotărîre pentru retragerea bazelor militare ale S.U.A. din Taiwan — teritoriu inalienabil al Republicii Populare Chineze. Partea română reafirmă și cu acest prilej sprijinul său hotărît în favoarea restabilirii dreptului legitim al Republicii Populare Chineze la Organizația Națiunilor Unite, în Consiliul de Securitate și în alte organisme internaționale.

Cele două părți au constatat cu bucurie că relațiile dintre Partidul Comunist Român și Partidul Comunist Chinez au cunoscut o nouă dezvoltare în ultimii ani. Ambele părți au căzut de acord să întreprindă măsuri corespunzătoare pentru a dezvolta și mai mult relațiile bilaterale dintre Partidul Comunist Român și Partidul Comunist Chinez.

Părțile au apreciat că vizita de prietenie în Republica Populară Chineză a delegației de partid și guvernamentale a Republicii Socialiste România a adus o contribuție prețioasă la întărirea și mai puternică a prieteniei militante și a unității revoluționare dintre cele două partide, țări și popoare.

Comitetul Central al Partidului Comunist Român și Guvernul Republicii Socialiste România au adresat Comitetului Central al Partidului Comunist Chinez și Guvernului Republicii Populare Chineze invitația ca o delegație de partid și guvernamentală să efectueze o vizită de prietenie în Republica Socialistă România. Partea chineză a acceptat cu plăcere această invitație, data efectuării vizitei urmînd să fie stabilită ulterior.

NICOLAE CEAUȘESCU
secretar general
al Partidului Comunist Român,
președintele Consiliului de Stat
al Republicii Socialiste România

CIU EN-LAI
membru al Comitetului Permanent
al Biroului Politic al Comitetului Central
al Partidului Comunist Chinez,
premierul Consiliului de Stat
al Republicii Populare Chineze

Pekin, 9 iunie 1971.

Sosirea la Phenian

(urmare din pag. 1)

mează să-l parcurgă și de-a lungul căruia s-au înșiruit sute de mii de oameni, încă din primele ore ale dimineții.

Aceeași atmosferă festivă domnește la aeroportul Sun An, unde au fost arborate pretutindeni drapelele de stat ale Republicii Socialiste România și Republicii Populare Democrate Coreene. Numeroși oameni ai muncii au venit cu portrete ale tovarășilor Nicolae Ceaușescu și Kim Ir Sen, cu panouri pe care sînt înscrise urări de bun venit, cuvinte de salut închinate prieteniei dintre poporele român și coreean : „Trăiască Partidul Comunist Român", „Bun venit delegației de partid și guvernamentale a Republicii Socialiste România, condusă de tovarășul Nicolae Ceaușescu". Baloane uriașe au ridicat deasupra aeroportului steaguri ale României și Coreei, precum și lungi eșarfe de mătase cu urările : „Întîmpinăm cu căldură solia de prietenie a României", „Trăiască prietenia și coeziunea frățească statornicite între poporul coreean și poporul român".

Orele 11.30. Avionul oficial românesc își face apariția pe cerul Phenianului, însoțit de reactoare ale forțelor aeriene militare coreene, care au alcătuit o escortă de onoare de la frontiera țării.

Salutați cu puternice aplauze, cu ovații și uralele mulțimii, tovarășul Nicolae Ceaușescu, împreună cu soția sa, Elena Ceaușescu, membrii delegației române coboară scara avionului. Ei sînt întîmpinați cordial de secretarul general al C.C. al Partidului Muncii din Coreea, președintele Cabinetului de Miniștri, tovarășul Kim Ir Sen, împreună cu soția sa, Kim Săng E. Conducătorii de partid și de stat ai celor două țări își string cu căldură mîinile.

Tovarășul Kim Ir Sen salută, apoi, pe membrii delegației de partid și guvernamentale române — tovarășii Ion Gheorghe Maurer, membru al Comitetului Executiv, al Prezidiului Permanent al C.C. al P.C.R., președintele Consiliului de Miniștri, Manea Mănescu, membru al Comitetului Executiv, al Prezidiului Permanent, secretar al C.C. al P.C.R., vicepreședinte al Consiliului de Stat, Dumitru Popa, membru al Comitetului Executiv al C.C. al P.C.R., prim-secretar al Comitetului municipal de partid București, primarul general al Capitalei, Ion Iliescu, membru supleant al Comitetului Executiv, secretar al C.C. al P.C.R., George Macovescu, membru al C.C. al P.C.R., prim-adjunct al ministrului afacerilor externe.

Un grup de pionieri, îmbrăcați în costume naționale coreene, înconjoară cu voioșie pe oaspeții români, le oferă buchete de flori. Tovarășul Nicolae Ceaușescu și soția sa se fotografiază împreună cu pionierii.

Ceremonia oficială a sosirii delegației este marcată de momentul solemn al intonării imnurilor de stat ale României și Coreei. In timp ce sînt trase 21 de salve de artilerie în cinstea delegației române, tovarășii Nicolae Ceaușescu, Kim Ir Sen și Ion Gheorghe Maurer trec în revistă unitățile de infanterie, aviație și marină care alcătuiesc garda de onoare aliniată pe aeroport.

In continuare, tovarășul Nicolae Ceaușescu și ceilalți oaspeți români sînt salutați de personalitățile coreene venite în întîmpinarea delegației române : Kim Ir, Pak Sen Cer, Kim Iang Gin, O Jin U, membri ai Comitetului Politic al Comitetului Central al Partidului Muncii din Coreea, Ten Diun Theak, Yang Hyong Sop, Im Man Ghen, membri supleanți ai Comitetului Politic, Kan Rian Uk, vicepreședinte al Prezidiului Adunării Populare Supreme, Pek Vam Un, președintele Adunării Populare Supreme, Hă Dam, ministru de externe, precum și Ang Iăng Săp, ambasadorul Republicii Democrate Populare Coreene la București, membri ai Comitetului Central al Partidului Muncii din Coreea, ai guvernului, conducători ai organizațiilor de stat și obștești, generali.

Pe aeroport erau, de asemenea, prezenți Aurel Mălnășan, ambasadorul României la Phenian, membru al delegației de partid și guvernamentale române, și membri ai ambasadei.

Sînt prezentați șefii misiunilor diplomatice acreditați la Phenian.

Tovarășii Nicolae Ceaușescu și Kim Ir Sen primesc defilarea gărzii de onoare.

In încheierea ceremoniei, conducătorii de partid și de stat ai celor două țări rostesc scurte cuvîntări.

Cuvîntarea de salut a tovarășului KIM IR SEN

(urmare din pag. 1)

Poporul nostru dă întotdeauna o înaltă prețuire relațiilor de prietenie și colaborare cu poporul român, statornicite în lupta pentru realizarea țelurilor și idealurilor comune, se bucură în mod sincer de realizările strălucite dobîndite de harnicul și talentatul popor român în construirea societății noi, sub conducerea justă a Partidului Comunist Român, în frunte cu tovarășul Nicolae Ceaușescu.

România, republică socialistă suverană, pășește astăzi viguros pe drumul spre noi progrese și civilizație, pe drumul luptei împotriva imperialismului, pentru apărarea păcii.

Delegația de partid și guvernamentală română a sosit în țara noastră aducînd cu ea simbolul avîntului creator al poporului român și dorința nobilă de a întări solidaritatea frățească cu poporul coreean.

Aceasta reprezintă un puternic imbold pentru poporul nostru, care, sub conducerea Partidului Muncii din Coreea, luptă pentru consolidarea și dezvoltarea pe mai departe a orînduirii socialiste în țara noastră, pentru izgonirea imperialiștilor americani din Coreea de sud și realizarea unității independente a patriei.

Stimați oaspeți,

Pretutindeni în țara noastră, dumneavoastră vă veți bucura de o primire ospitalieră, caldă și veți constata în mod nemijlocit sentimentul profund de prietenie nutrit de poporul nostru față de poporul frate român.

Noi dorim ca, în timpul șederii în țara noastră, dumneavoastră, scumpii noștri oaspeți, să petreceți zile plăcute și utile pentru ca vizita dumneavoastră să fie încununată de rezultate minunate.

Trăiască prietenia și coeziunea de luptă nezdruncinată dintre poporul coreean și poporul român !

Cuvîntarea de răspuns a tovarășului NICOLAE CEAUȘESCU

(urmare din pag. 1)

Vizita noastră este urmarea firească a bunelor relații de prietenie ce se dezvoltă continuu între partidele și țările noastre, pe baza principiilor de nezdruncinat ale marxism-leninismului și internaționalismului socialist, pe stimă și încredere reciprocă, constituie o expresie a solidarității poporului român cu lupta poporului coreean pentru realizarea sarcinilor sale legitime de reunificare pașnică a patriei.

Exprimăm convingerea, dragi tovarăși, că vizita pe care o începem astăzi, într-o atit de plăcută ambianță tovărășească, convorbirile pe care le vom avea, întîlnirile cu populația vor adînci și mai mult cunoașterea reciprocă, vor contribui la consolidarea și dezvoltarea în continuare a prieteniei și colaborării între Partidul Comunist Român și Partidul Muncii din Coreea, între Republica Socialistă România și Republica Populară Democrată Coreeană, spre binele celor două popoare și în interesul unității țărilor socialiste, a mișcării comuniste și muncitorești internaționale, a tuturor forțelor care luptă împotriva imperialismului, pentru progres social și pace în lume.

Vă mulțumesc din inimă, stimați tovarăși, pentru primirea plină de cordialitate ce ne-o faceți, pentru cuvintele calde cu care ne-ați salutat pe pămîntul patriei dumneavoastră.

„Să trăiască și să se întărească continuu prietenia și colaborarea dintre Partidul Comunist Român și Partidul Muncii din Coreea, dintre Republica Socialistă România și Republica Populară Democrată Coreeană, dintre popoarele român și coreean".

★

In urale puternice, se înalță spre văzduh, ritmate de mii de glasuri, urările în limbile coreeană și română „Huan Yang" — „Bun venit", „Josan Romania cinsan manse" — „Trăiască prietenia româno-coreeană".

Tovarășii Nicolae Ceaușescu și Kim Ir Sen, împreună cu soțiile, precum și membrii delegației române și personalitățile oficiale coreene, părăsesc aeroportul, îndreptîndu-se spre oraș.

Primul popas are loc la intrarea în Phenian, în piața Ianmotdong, „Piața nufărului", înconjurată de parcul cu același nume, dominată de portretele tovarășilor Nicolae Ceaușescu și Kim Ir Sen și de urarea „Bine ați venit soli ai prieteniei poporului român!". Mulțimea aflată aici înconjoară cu căldură pe oaspeții români. Tinere în costume naționale coreene oferă trandafiri roșii tovarășilor Nicolae Ceaușescu și Kim Ir Sen și soțiilor lor, membrilor delegației române.

Conducătorii de partid și de stat ai celor două țări străbat apoi orașul într-o mașină deschisă. O grandioasă și impresionantă sărbătoare populară întîmpină pe înalții oaspeți români de-a lungul întregului drum străbătut. Mașinile parcurg arterele principale ale orașului în mijlocul uralelor care nu mai contenesc. Sute de mii de locuitori flutură steguțe românești și coreene, agită buchete de trandafiri roșii, eșarfe de mătase, lansează în văzduh sute de baloane vii colorate. Din loc în loc, se află orchestre populare, coruri de bărbați și femei. Cîntecele coreene alternează cu melodii românești. Grupuri folclorice interpretează frumoase dansuri populare: „Dansul coșulețelor cu flori", al evantaielor, „Dansul cu tamburine și tobe", „Dansul suveicii".

La trecerea peste Canalul Botongang, în întîmpinarea oaspeților au venit purtătorii de drapel ai tuturor unităților de pionieri din oraș. Mașinile se opresc. Tovarășii Nicolae Ceaușescu și Kim Ir Sen primesc raportul prezentat de un băiat și o fată, purtători ai cravatei roșii.

In această atmosferă sărbătorească, sînt străbătute bulevardele Ryong-hing și Ual-Hiang. In depărtare se zărește binecunoscuta statuie „Cian-Li-Ma", un adevărat simbol al cutezanței și izbînzii dăltuit în bronz. „Cian-Li-Ma"—calul înaripat din străvechea legendă coreeană — poate trece dintr-un salt, fără să fie de nimic împiedicat, peste ape și munți; el poartă, avîntîndu-se spre înălțimi, un grup statuar înfățișînd un muncitor și o țărancă. Este acesta un simbol al mersului înainte al Coreei spre socialism și comunism, al forței și energiei descătușate a maselor populare cărora partidul, orînduirea socialistă le-au conferit noi valențe și noi dimensiuni.

Drumul spre monumentul „Cian-Li-Ma" care domină orașul de pe una din înălțimile sale, colina Mansude, este străjuit de numeroase blocuri moderne. Ele alcătuiesc o reprezentativă poartă de intrare a capitalei reclădite din temelii, după agresiunea imperialistă americană din anii 1950—1953 în urma căreia mai rămăsese intactă doar o singură clădire a Phenianului. Fațadele blocurilor sînt împodobite cu drapelele celor două țări, cu mari panouri pe care se află înscrise, în limbile coreeană și română, cuvintele „prietenie", „coeziune", urările „Trăiască prietenia dintre poporale român și coreean", „Întîmpinăm cu căldură delegația de partid și guvernamentală română" ; imagini ale globului pămîntesc, pe care cele două state — România și Coreea — sînt unite prin steagurile lor naționale, semnifică mesajul de prietenie adus de solii poporului nostru, faptul că, în pofida distanței geografice, oamenii muncii din țările noastre se simt alături, uniți prin aceleași năzuințe în lupta lor pentru construcția socialismului, pentru pace în lumea întreagă.

Sosirea coloanei oficiale în dreptul monumentului „Cian-Li-Ma" marchează un moment deosebit. Se aud sunete de trompetă. Membri ai gărzilor de autoapărare prezintă onorul. Pe terasele de gazon ale monumentului este compusă din trandafiri roșii urarea de „Bun venit", în limba română.

Locuitorii Phenianului au rezervat oaspeților, înainte de sosirea la reședința oficială Hingbu, aflată într-o pitorească regiune străbătută de fluviul Dedongan, și o altă surpriză : un numeros grup de tineri și tinere au înscris cuvintele „Bun venit !" cu ajutorul unor plăcuțe diferit colorate care, printr-o ingenioasă manevrare, compun apoi alternativ steagurile naționale ale celor două țări.

Prin întreaga sa desfășurare, grandioasa primire făcută de capitala Republicii Populare Democrate Coreene oaspeților din România a constituit o vibrantă manifestare a sentimentelor de trainică prietenie, de stimă și respect pe care le nutresc reciproc partidele, țările și popoarele noastre.

Vizită protocolară la tovarășul Kim Ir Sen

Miercuri după-amiază, tovarășul Nicolae Ceaușescu, secretar general al Partidului Comunist Român, președintele Consiliului de Stat al Republicii Socialiste România, cu soția, Elena Ceaușescu, împreună cu tovarășii Ion Gheorghe Maurer, Manea Mănescu, Dumitru Popa, Ion Iliescu, George Macovescu, Aurel Mălnășan, ambasadorul țării noastre la Phenian, au făcut o vizită protocolară tovarășului Kim Ir Sen, secretar general al C.C. al Partidului Muncii din Coreea, președintele Cabinetului de Miniștri, și soției sale, Kim Săng E.

Au fost prezenți, din partea coreeană, Toi En Ghen, membru al Comitetului Politic al C.C., secretar al C.C. al Partidului Muncii din Coreea, președintele Prezidiului Adunării Populare Supreme, Kim Ir, membru al Comitetului Politic al C.C. al Partidului Muncii din Coreea, prim-vicepreședinte al Cabinetului de Miniștri, Pak Sen Cer, membru al Comitetului Politic al C.C. al Partidului Muncii din Coreea, al doilea vicepreședinte al Cabinetului de Miniștri, Kim Iang Giu, membru al Comitetului Politic, secretar al C.C. al Partidului Muncii din Coreea, O Jin U, membru al Comitetului Politic, secretar al C.C. al Partidului Muncii din Coreea, șeful Statului Major al Armatei populare coreene, Zăng Zun Thek, membru supleant al Comitetului Politic al C.C. al Partidului Muncii din Coreea, vicepreședinte al Cabinetului de Miniștri, Yang Hyong Sop, membru supleant al Comitetului Politic, secretar al C.C. al Partidului Muncii din Coreea, Hă Dam, membru al C.C. al Partidului Muncii din Coreea, ministrul afacerilor externe.

Cu acest prilej, a avut loc o convorbire, care s-a desfășurat într-o atmosferă cordială.

Recepție oferită de tovarășul Kim Ir Sen

Miercuri seara, tovarășul Kim Ir Sen și soția sa, Kim Săng E, au oferit, la Casa Congreselor din Phenian, o recepție în cinstea tovarășului Nicolae Ceaușescu și soției sale, Elena Ceaușescu, a delegației de partid și guvernamentale a Republicii Socialiste România.

Au participat tovarășii Ion Gheorghe Maurer, Manea Mănescu, Dumitru Popa, Ion Iliescu, George Macovescu, Aurel Mălnășan, ambasadorul Republicii Socialiste România la Phenian.

Din partea coreeană au participat tovarășii Toi En Ghen, Kim Ir, Pak Sen Cer, Kim Iang Giu, O Jin U, Zăng Zun Thek, Yang Hyong Sop, Kim Man Ghen, Kan Rian Uk, Pek Nam Un, Pak Yeung Sin, Hă Dam, Kang Iăng Săp, ambasadorul Republicii populare Democrate Coreene la București.

Au fost intonate imnurile de stat ale celor două țări.

In timpul recepției, care s-a desfășurat într-o atmosferă deosebit de cordială, tovarășii Kim Ir Sen și Nicolae Ceaușescu au rostit toasturi.

Participanților la recepție le-a fost prezentat un spectacol, la care și-a dat concursul Ansamblul vocal și instrumental feminin care a interpretat cîntece populare și revoluționare coreene. In semn de omagiu pentru solii poporului român, Ansamblul a interpretat, de asemenea, în limba română, cu deosebită virtuozitate mai multe cîntece populare de pe meleagurile țării noastre.

Spectacolul a fost îndelung aplaudat de cei prezenți.

Redacția și Administrația : strada Vasile Alecsandri nr. 8 — Iași. Telefon 14127.

Tiparul : Intreprinderea poligrafică Iași, str. Vasile Alecsandri nr. 6, Telefon 14...

BIBLIOTECA CENTRALĂ UNIVERSITARA „M. EMINESCU" IAȘI

ANUL XXVII,
Nr. 7691
VINERI
11
IUNIE
1971
4 PAGINI
30 BANI

Proletari din toate țările, uniți-vă!

Flacăra Iașului

Organ al Comitetului județean Iași al P.C.R. și al Consiliului popular județean

În pagina a 4-a

COMUNICAT COMUN
cu privire la convorbirile oficiale româno-cambodgiene

Acțiunile de extindere a irigațiilor cer continuitate

- În fața unei noi etape cu sarcini de cea mai mare răspundere
- La lucru, paralel cu treburile agricole curente!
- Atenția, egal distribuită spre toate obiectivele de hidroameliorații

Pentru primul an al actualului cincinal județului nostru îi revin sarcini importante din Programul național privind gospodărirea rațională a resurselor de apă, extinderea lucrărilor de irigații, îndiguiri, desecări și de combatere a eroziunii solului.

In domeniul irigațiilor, de exemplu, s-au și extins pînă la jumătatea lunii mai a anului curent sistemele existente pe încă aproape 800 de hectare. Angajați în înfăptuirea obiectivelor propuse, lucrătorii unităților agricole s-au străduit să dea noile sisteme în folosință la termen, astfel ca în încintele lor culturile să poată beneficia de apă încă din acest sezon. Cooperative agricole ca cele din Popricani și Țuțora, Lunca, Al. I. Cuza sau Andrieșeni se numără printre unitățile care au fost gata primele din județ cu executarea noilor amenajări. La C.A.P.-urile din Grozești, Probota și Comarna, sarcinile prevăzute în domeniul lărgirii suprafețelor irigate sînt deja substanțial depășite.

In prezent, atît în sistemele vechi cît și în cele noi utilajele de irigații sînt în plin sezon activ, efectuîndu-se udările în strictă concordanță cu necesitățile de apă ale culturilor.

O dată cu punerea la termen în funcțiune a noilor sisteme, prima etapă de extindere a irigațiilor a fost încheiată cu succes. Pînă la realizarea planului de amenajare pe 1971 mai este încă suficient de lucru. Unele unități s-au și apucat din vreme de lucrările celei de a doua etape, care trebuie încheiate pînă la sfîrșitul anului. Este și cazul cooperativei agricole din Hălăucești, care a amenajat deja primele 30 de hectare din cele 242 de hectare prevăzute. Aceasta cu toate că gospodarii de aici au avut în primăvară de refăcut la sistemul vechi un canal de aducțiune la care s-au săpat nu mai puțin de 3.500 m.c. de terasamente. In plus, fiind situat pe terenuri grele, noul obiectiv a solicitat mai multe eforturi ca de obicei. In ciuda acestor condiții s-a înregistrat un ritm de lucru rapid, întrucît conducerea cooperativei a asigurat o bună participare la muncă. Meritul aparține în egală măsură atît țăranilor cooperatori, cît și factorilor de răspundere, dintre care merită citați pentru contribuția deosebită adusă inginerul I. Pascaru și brigadierul Balint Carol. Deși unitatea se găsește acum în plină campanie s-au luat măsuri pentru a se continua lucrările într-un ritm cît mai susținut posibil. S-a dat deja amplasamentul pentru viitoarele canale de pe alte 100 de hectare așa că se dispune deocamdată de suficient front de lucru. Realizarea noii amenajări pentru irigare va permite, totodată, desecarea unei bălți, recuperîndu-se astfel circa 5 hectare ce vor fi însămînțate încă din acest an cu culturi furajere.

In sectorul agricol cooperatist se propusese inițial pentru a doua etapă să se amenajeze 960 de hectare. Este adevărat că acestea vor fi irigate din 1972, însă, pentru a putea fi terminate pînă la sfîrșitul anului, lucrul trebuie

C. GRIGORAȘ

(continuare în pag. a 2-a)

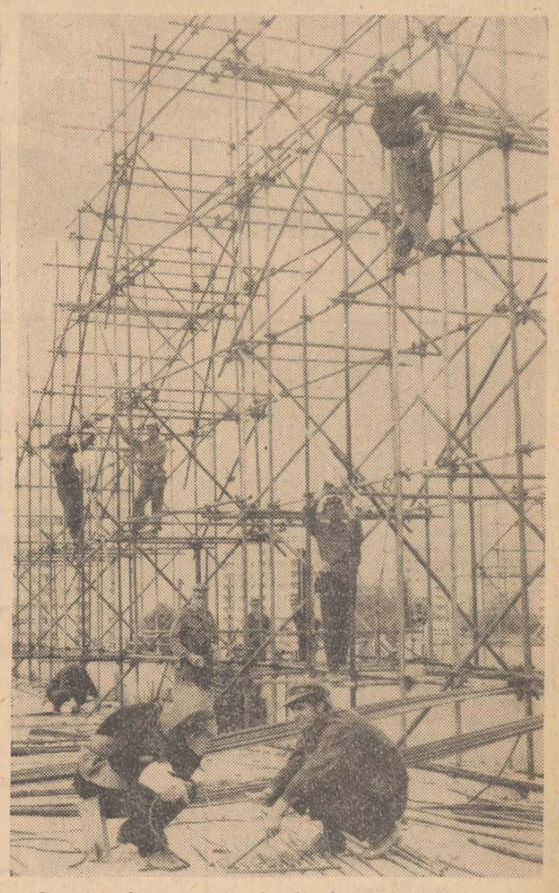

Imagine de pe șantierul sălii de sport ce se construiește la Iași.

LA IAȘI

Consfătuire pe țară privind producția de paste făinoase

Ieri, la clubul panificației din Iași, au început lucrările unei consfătuiri pe țară privind producția de paste făinoase. Primă manifestare de acest gen în țara noastră, ea a fost organizată, în colaborare, de către Comitetul de Stat pentru Economia și Administrația Locală, Ministerul Agriculturii, Industriei Alimentare, Silviculturii și Apelor și Uniunea Sindicatelor din instituțiile administrației de stat și consiliile populare, fiind găzduită de Direcția județeană de industrie locală și Complexul industrial de morărit și panificație Iași.

Participă ingineri șefi, șefi de secții, maiștri, alți lucrători fruntași din fabricile de paste făinoase din întreaga țară, ingineri șefi ai morilor furnizoare de făină pentru paste făinoase, alți specialiști, reprezentanți ai organelor care tutelează aceste întreprinderi, precum și din cadrul Institutului de cercetări și proiectări în industria alimentară și Centrului de îndrumare tehnică pentru industria morăritului și panificației. Mai iau parte, ca invitați, alți specialiști din partea Comitetului de Stat al Planificării, Inspectoratului general de stat pentru controlul calității produselor, precum și din partea beneficiarilor.

Timp de două zile, participanții vor dezbate o serie de probleme care vizează îmbunătățirea întregii activități în acest sector al producției bunurilor de consum, pe linia indicațiilor conducerii de partid și de stat, a sarcinilor stabilite prin planul cincinal 1971—1975. In centrul atenției vor sta creșterea, diversificarea și îmbunătățirea calității pastelor făinoase, perfecționarea tehnică și tehnologică, precum și calificarea cadrelor în acest sector de activitate. Prilejuind un util schimb de experiență, consfătuirea va adopta, în același timp, măsuri concrete, menite să conducă la aplicarea practică a soluțiilor și propunerilor izvorîte din intervențiile participanților.

Vizita delegației de partid și guvernamentale române, conduse de tovarășul Nicolae Ceaușescu, în R.P.D. Coreeană

Vizita protocolară la tovarășul Nicolae Ceaușescu

Tovarășul Kim Ir Sen, secretar general al C.C. al Partidului Muncii din Coreea, președintele Cabinetului de Miniștri, împreună cu soția sa, Kim Săng E, a făcut joi o vizită protocolară tovarășului Nicolae Ceaușescu, secretar general al Partidului Comunist Român, președintele Consiliului de Stat, și soției sale, Elena Ceaușescu.

La întrevedere, care s-a desfășurat într-o atmosferă cordială, au luat parte tovarășii Ion Gheorghe Maurer, Manea Mănescu, Dumitru Popa, Ion Iliescu, George Macovescu, prim-adjunct al ministrului afacerilor externe, și Aurel Mălnășan, ambasadorul român la Phenian.

Din partea coreeană, au fost prezenți tovarășii Țoi En Ghen, Kim Ir, Pak Sen Cer, O Jin U, membri ai Comitetului Politic al Comitetului Central al Partidului Muncii din Coreea, Zăng Zun Thek, Yang Hyong Sop, membri supleanți ai Comitetului Politic, Hă Dam, ministrul afacerilor externe, Kang Iăng Săp, ambasadorul R. P. D. Coreene la București, și alte persoane oficiale.

Solemnitatea unor decorări

Joi dimineața, a avut loc solemnitatea acordării unor înalte distincții române și coreene.

Tovarășul Kim Ir Sen a înmînat tovarășului Nicolae Ceaușescu, soției sale, Elena Ceaușescu, și tovarășului Ion Gheorghe Maurer ordinul „Drapelul Republicii" — clasa I.

Prezidiul Adunării Populare Supreme a conferit ordinul „Drapelul Republicii" clasa a II-a, membrilor delegației de partid și guvernamentale române.

In cadrul aceleiași solemnități, tovarășul Nicolae Ceaușescu a înmînat tovarășului Kim Ir Sen, soției sale, Kim Săng E, tovarășului Țoi En Ghen, membru al Comitetului Politic, secretar al C.C. al Partidului Muncii din Coreea, președintele Prezidiului Adunării Populare Supreme și tovarășului Kim Ir, membru al Comitetului Politic al C.C. al Partidului Muncii din Coreea, prim-vicepreședinte al Cabinetului de Miniștri, ordinul „Steaua Republicii Socialiste România" clasa I.

Prin decret al Consiliului de Stat s-au conferit, de asemenea, ordinele „Steaua Republicii Socialiste România" clasa a II-a și „23 August" clasa a II-a unor tovarăși din conducerea de partid și de stat a R. P. D. Coreene.

Conferirea acestor înalte distincții române și coreene, cu prilejul vizitei oficiale în R. P. D. Coreeană a delegației de partid și guvernamentale a țării noastre, reprezintă o expresie grăitoare a legăturilor trainice de prietenie și colaborare statornicite între cele două partide și țări, a sentimentelor de stimă și solidaritate internațională pe care le nutresc reciproc popoarele român și coreean.

Convorbiri oficiale româno-coreene

Joi 10 iunie, au început convorbirile oficiale între delegația de partid și guvernamentală a Republicii Socialiste România, condusă de tovarășul Nicolae Ceaușescu, secretar general al Partidului Comunist Român, președintele Consiliului de Stat, și delegația de partid și guvernamentală a Republicii Populare Democrate Coreene, condusă de tovarășul Kim Ir Sen, secretar general al C.C. al Partidului Muncii din Coreea, președintele Cabinetului de Miniștri.

La convorbiri au participat membrii delegației române: Ion Gheorghe Maurer, membru al Comitetului Executiv, al Prezidiului Permanent al C.C. al P.C.R., președintele Consiliului de Miniștri, Manea Mănescu, membru al Comitetului Executiv, al Prezidiului Permanent, secretar al C.C. al P.C.R., vicepreședinte al Consiliului de Stat, Dumitru Popa, membru al Comitetului Executiv al C.C. al P.C.R., prim-secretar al Comitetului municipal București al P.C.R., primarul general al Capitalei, Ion Iliescu, membru supleant al Comitetului Executiv, secretar al C.C. al P.C.R., George Macovescu, membru al C.C. al P.C.R., prim-adjunct al ministrului afacerilor externe, Aurel Mălnășan, ambasadorul României în R.P.D. Coreeană, precum și Ștefan Andrei, membru supleant al C.C. al P.C.R., prim-adjunct de șef de secție la C.C. al P.C.R., Emilian Dobrescu și Constantin Mitea, membri supleanți ai C.C. al P.C.R., consilieri la C.C. al P.C.R.

Din partea coreeană au participat: Țoi En Ghen, membru al Comitetului Politic, secretar al C.C. al P.M.C., președintele Prezidiului Adunării Populare Supreme, Kim Ir, membru al Comitetului Politic, secretar al C.C. al P.M.C., prim-vicepreședinte al Cabinetului de Miniștri, Pak Sen Cer, membru al Comitetului Politic al C.C. al P.M.C., al doilea vicepreședinte al Cabinetului de Miniștri, general de armată O Jin U, membru al Comitetului Politic, secretar al C.C. al P.M.C., șeful Marelui Stat Major al Armatei populare coreene, Zăng Zun Thek, membru supleant al Comitetului Politic al C.C. al P.M.C., vicepreședinte al Cabinetului de Miniștri, Yang Hyang Sop, membru supleant al Comitetului Politic, secretar al C.C. al P.M.C., Hă Dam, membru al C.C. al P.M.C., ministrul afacerilor externe, Kim Iang Nam, membru al C.C. al P.M.C., adjunct de șef de secție la C.C. al P.M.C., Kang Iăng Săp, ambasadorul R.P.D. Coreene în România.

In cadrul convorbirilor a avut loc un schimb de păreri asupra dezvoltării pe mai departe a relațiilor de prietenie și colaborare dintre cele două țări, precum și asupra unor probleme de interes comun.

Convorbirile s-au desfășurat într-o atmosferă de prietenie frățească.

Spectacol de gală

In onoarea tovarășului Nicolae Ceaușescu și a soției sale, Elena Ceaușescu, a membrilor delegației de partid și guvernamentale române, la Teatrul Mare din Phenian a avut loc, joi seara, un spectacol de gală.

Apariția în loja oficială a tovarășilor Nicolae Ceaușescu și Kim Ir Sen și a soțiilor lor, a membrilor conducerii de partid și de stat a celor două țări a fost întîmpinată cu vii și îndelungi aplauze.

Se intonează imnurile de stat ale Republicii Socialiste România și Republicii Populare Democrate Coreene.

3 000 de artiști profesioniști și amatori au prezentat apoi, timp de două ore, epopeea muzicală și coregrafică „Patria noastră glorioasă", înmănunchind cîntece populare și revoluționare interpretate de coruri și orchestre reunite, dansuri tradiționale cu evantaie și eșarfe, mari montări coregrafice. Spectacolul a redat într-o interpretare impresionantă, de o înaltă ținută artistică, imagini din lupta pentru eliberarea socială și națională a poporului coreean, pentru instaurarea puterii populare și construirea socialismului în patria sa. Imense scene de ansamblu întruchipează aspecte din lupta detașamentelor de partizani împotriva ocupației japoneze, a regimului colonial, pentru libertatea și independența țării, în focul acestor bătălii revoluționare fiind creat partidul comuniștilor în frunte cu tovarășul Kim Ir Sen. Sînt evocate atmosfera sărbătorească a zilei victoriei de la 15 august 1945, bucuria cu care au fost întîmpinate reformele democratice, momente istorice pe drumul parcurs de oamenii muncii, sub conducerea partidului, spre instaurarea și întărirea regimului puterii populare. Peste imaginile muncii creatoare, entuziaste a poporului, stăpîn pe soarta sa, se așterne însă umbra războiului de agresiune al intervenției imperialiste americane. Unitatea de monolit a poporului coreean — care s-a ridicat ca un singur om, la chemarea partidului, apărînd cu bărbăție, abnegație și eroism pămîntul patriei, viața nouă de sub orînduirea socialistă, cuceririle sale — și-a găsit o expresie emoționantă într-un tablou coregrafic care se încheie cu momentul sărbătoririi victoriei. Lupta patrioților sud-coreeni împotriva ocupației străine și a autorităților reacționare de la Seul, pentru unificarea patriei, este redată plastic în tabloul „Fiii și fiicele din sud care luptă". Intr-o succesiune sugestivă sînt prezentate, apoi, creații artistice care slăvesc munca și realizările de astăzi ale Coreei socialiste, ale Partidului Muncii din Coreea.

La sfîrșitul spectacolului, artiștilor li s-a oferit un coș cu flori din partea tovarășului Nicolae Ceaușescu și a soției sale, Elena Ceaușescu.

Conducătorii de partid și de stat ai celor două țări vin pe scenă în mijlocul artiștilor, felicitîndu-i cu căldură.

Intreaga asistență aplaudă minute în șir, ovaționează pentru prietenia dintre partidele, popoarele și țările noastre.

Vizite ale tovarășei Elena Ceaușescu

Tovarășa Elena Ceaușescu, însoțită de tovarășa Kim Săng E, soția tovarășului Kim Ir Sen, a vizitat joi dimineața Fabrica de țesături de mătase din Phenian. La vizită a participat și tovarășa Maria Mălnășan, soția ambasadorului României în R. P. D. Coreeană.

La intrarea în fabrică, tovarășele Elena Ceaușescu și Kim Săng E au fost întîmpinate de tovarășa Ten Bok Sîn, ministrul industriei textile, precum și de reprezentanți ai Comitetului orășenesc de partid și ai Consiliului popular al municipiului. Un mare număr de muncitoare aflate pe platoul de la intrare au aclamat pentru prietenia româno-coreeană.

Sînt vizitate diferite secții ale fabricii, precum și o expoziție a celor trei sute de sortimente de țesături realizate aici și ale căror desene și culori vădesc un gust ales și un deosebit meșteșug.

In continuare, sînt vizitate creșa și grădinița de copii ale raionului nr. 1 din capitală. Grupuri de mici artiști, purtînd banderole cu tricolorul românesc, interpretează în cinstea oaspetelor cîntece și dansuri. Tovarășele Elena Ceaușescu și Kim Săng E se fotografiază în mijlocul lor.

*

In cursul după-amiezii, tovarășa Elena Ceaușescu a făcut o vizită la sediul Uniunii Democratice a Femeilor Coreene, unde s-a întîlnit cu tovarășa Kim Săng E, cu tovarășe din conducerea acestei organizații de masă. A avut loc o discuție despre contribuția femeilor din cele două țări la construcția socialistă.

Gazdele au mulțumit în mod deosebit pentru grija părintească manifestată de poporul român, de femeile din România, față de copiii orfani coreeni care au găsit o adevărată familie la mii de kilometri depărtare de patria lor, în perioada de după încheierea războiului declanșat de imperialiștii americani în anii 1950—1953.

Materiale realizate de trimișii speciali ai Agerpres la Phenian.

CARNET IEȘEAN

Clubul „Femina"

Casa de cultură a sindicatelor din Iași. In elegantul hol al acestui edificiu, în jurul unor mesuțe, rînduite în formă de cerc și pe care, alături de multicolore buchete de flori, se găseau faianțe cu delicioase dulciuri, și pahare cu răcoritoare, au venit, marți după-amiaza, zeci și zeci de femei, de cele mai diverse profesii și vîrste. Veniseră să participe la inaugurarea unei noi forme de activitate, specifică numai lor, clubul „Femina".

Intr-o atmosferă deosebit de plăcută, a avut loc consumarea momentului inaugural — cuvîntul de deschidere — după care a fost vizionat un concert-spectacol, susținut de artiști ai Operei ieșene și ai Filarmonicii de stat „Moldova".

Inițiativa organizării unui asemenea club se circumscrie acțiunilor novatoare pe care Comitetul municipal Iași al femeilor le întreprinde, tot mai frecvent în ultimii ani, în ideea de a răspunde cît mai bine unor cerințe educative, unor interese și preocupări cotidiene ale femeilor. Pentru că, prin însuși programul ce și l-a propus, clubul „Femina" — care-și va desfășura activitatea în cadrul unor întîlniri organizate lunar, va încerca să realizeze, într-un cadru intim, familiar un fructuos schimb de păreri asupra celor mai diferite probleme care interesează un cerc cît mai larg de femei. Firește, aceasta cu concursul unor persoane autorizate, competente în problemele ce vor fi înscrise în programul de activități. Nu vor lipsi, bineînțeles, nici momentele de divertisment, însăși rațiunea organizării unui astfel de club fiind crearea atît a unor ore de instruire cît și de agreabilă destindere.

Salutînd această nouă activitate inițiată de Comitetul municipal al femeilor, pe care o dorim cît mai rodnică, adresăm organelor municipale întrebarea: pe cînd organizarea la Iași și a unei cafenele — în exclusivitate pentru femei?

Alice OUATU

ȘCOALA, ÎN PAS CU DEZVOLTAREA VIEȚII SOCIAL-ECONOMICE

Prof. emerit Sterie RĂDOI
inspector general
al Inspectoratului școlar județean

In ultimul timp, și mai ales în acest an școlar, au apărut în domeniul învățămîntului trăsături noi, care apropie foarte mult școala de viața social-economică. Caracterul aplicativ ca și procesul de modernizare al învățămîntului sînt elemente înnoitoare de bază, care se impun cu autoritate în toate școlile noastre, în urma recomandărilor conducerii de partid, și care oferă premisele ridicării calității instruirii elevilor. Aceste elemente imprimă procesului instructiv-educativ elasticitate și adaptabilitate, dinamică și perspectivă.

Astfel, în acest an școlar avem prima promoție de absolvenți ai școlii de 10 ani care se vor prezenta la examenul de admitere pentru școli profesionale, alături de absolvenții a 8 clase, dar examenul lor va fi diferit, iar durata cursurilor de profesionalizare va fi redusă simțitor.

Trebuie să menționăm că în județul nostru există 16 școli profesionale de cele mai variate tipuri, corespunzînd cerințelor, diversificate ale economiei naționale cît și aptitudinilor și preferințelor tuturor candidaților. O judicioasă orientare profesională din partea diriginților va putea să dirijeze pe tinerii candidați spre profesiunea convenabilă, astfel încît ei să învețe cu interes și pasiune pentru a-și însuși în mai mare măsură tainele meseriei alese.

In afară de cele două licee pedagogice (de învățători și de educatoare) și de un liceu de muzică, în județul nostru mai există încă opt licee de specialitate care pregătesc elevi în numeroase profiluri.

Numărul elevilor de la școlile profesionale și licee de specialitate crește de la an la an, iar rețeaua acestor unități se va dezvolta în funcție de cerințele economiei noastre județene și naționale, continuînd extinderea diversificării profilurilor.

In ceea ce privește liceele de cultură generală, în acest cincinal nu se vor mai dezvolta, însă și în acest sector, unde schimbările au fost mai timide, apar aspecte noi, care imprimă o dinamică importantă — apropiindu-le mult de liceele de specialitate mai ales prin caracterul aplicativ al unor obiecte de învățămînt. Elementul caracteristic din ultimii ani pentru aceste unități școlare a fost apariția claselor speciale. Au existat deja clase speciale de matematică, fizică, chimie și latină, iar absolvenții lor s-au remarcat în mod cu totul deosebit la admiterea în facultățile de profil, devenind și studenți fruntași la învățătură. Experiența pozitivă a acestor clase ne îndreptățește să extindem numărul lor și la alte licee și să adăugăm noi specialități. Astfel, începînd cu anul școlar 1971/1972, vom avea clase speciale de biologie și de informatică. Aceasta înseamnă că pe lîngă cultură generală, elevii acestor clase vor adînci cunoștințele de specialitate în așa fel încît, în facultățile de profil, vor veni deja cu un fond aperceptiv deosebit de valoros și în același timp își vor dezvolta aptitudinile. Din rîndul acestor elevi se vor recruta viitori specialiști, cercetători etc., deve-

(continuare în pag. a 2-a)

Vizita delegației de partid și guvernamentale române, conduse de tovarășul Nicolae Ceaușescu, în R.P.D. Coreeană

Vizita protocolară la tovarășul Nicolae Ceaușescu

Tovarășul Kim Ir Sen, secretar general al C.C. al Partidului Muncii din Coreea, președintele Cabinetului de Miniștri, împreună cu soția sa, Kim Săng E, a făcut joi o vizită protocolară tovarășului Nicolae Ceaușescu, secretar general al Partidului Comunist Român, președintele Consiliului de Stat, și soției sale, Elena Ceaușescu.

La întrevedere, care s-a desfășurat într-o atmosferă cordială, au luat parte tovarășii Ion Gheorghe Maurer, Manea Mănescu, Dumitru Popa, Ion Iliescu, George Macovescu, prim-adjunct al ministrului afacerilor externe, și Aurel Mălnășan, ambasadorul român la Phenian.

Din partea coreeană, au fost prezenți tovarășii Țoi En Ghen, Kim Ir, Pak Sen Cer, O Jin U, membri ai Comitetului Politic al Comitetului Central al Partidului Muncii din Coreea, Zăng Zun Thek, Yang Hyong Sop, membri supleanți ai Comitetului Politic, Hă Dam, ministrul afacerilor externe, Kang Iăng Săp, ambasadorul R. P. D. Coreene la București, și alte persoane oficiale.

Solemnitatea unor decorări

Joi dimineața, a avut loc solemnitatea acordării unor înalte distincții române și coreene.

Tovarășul Kim Ir Sen a înmînat tovarășului Nicolae Ceaușescu, soției sale, Elena Ceaușescu, și tovarășului Ion Gheorghe Maurer ordinul „Drapelul Republicii" — clasa I.

Prezidiul Adunării Populare Supreme a conferit ordinul „Drapelul Republicii" clasa a II-a, membrilor delegației de partid și guvernamentale române.

In cadrul aceleiași solemnități, tovarășul Nicolae Ceaușescu a înmînat tovarășului Kim Ir Sen, soției sale, Kim Săng E, tovarășului Țoi En Ghen, membru al Comitetului Politic, secretar al C.C. al Partidului Muncii din Coreea, președintele Prezidiului Adunării Populare Supreme și tovarășului Kim Ir, membru al Comitetului Politic al C.C. al Partidului Muncii din Coreea, prim-vicepreședinte al Cabinetului de Miniștri, ordinul „Steaua Republicii Socialiste România" clasa I.

Prin decret al Consiliului de Stat s-au conferit, de asemenea, ordinele „Steaua Republicii Socialiste România" clasa a II-a și „23 August" clasa a II-a unor tovarăși din conducerea de partid și de stat a R. P. D. Coreene.

Conferirea acestor înalte distincții române și coreene, cu prilejul vizitei oficiale în R. P. D. Coreeană a delegației de partid și guvernamentale a țării noastre, reprezintă o expresie grăitoare a legăturilor trainice de prietenie și colaborare statornicite între cele două partide și țări, a sentimentelor de stimă și solidaritate internațională pe care le nutresc reciproc popoarele român și coreean.

Convorbiri oficiale româno-coreene

Joi 10 iunie, au început convorbirile oficiale între delegația de partid și guvernamentală a Republicii Socialiste România, condusă de tovarășul Nicolae Ceaușescu, secretar general al Partidului Comunist Român, președintele Consiliului de Stat, și delegația de partid și guvernamentală a Republicii Populare Democrate Coreene, condusă de tovarășul Kim Ir Sen, secretar general al C.C. al Partidului Muncii din Coreea, președintele Cabinetului de Miniștri.

La convorbiri au participat membrii delegației române: Ion Gheorghe Maurer, membru al Comitetului Executiv, al Prezidiului Permanent al C.C. al P.C.R., președintele Consiliului de Miniștri, Manea Mănescu, membru al Comitetului Executiv, al Prezidiului Permanent, secretar al C.C. al P.C.R., vicepreședinte al Consiliului de Stat, Dumitru Popa, membru al Comitetului Executiv al C.C. al P.C.R., prim-secretar al Comitetului municipal București al P.C.R., primarul general al Capitalei, Ion Iliescu, membru supleant al Comitetului Executiv, secretar al C.C. al P.C.R., George Macovescu, membru al C.C. al P.C.R., prim-adjunct al ministrului afacerilor externe, Aurel Mălnășan, ambasadorul României în R.P.D. Coreeană, precum și Ștefan Andrei, membru supleant al C.C. al P.C.R., prim-adjunct de șef de secție la C.C. al P.C.R., Emilian Dobrescu și Constantin Mitea, membri supleanți ai C.C. al P.C.R., consilieri la C.C. al P.C.R.

Din partea coreeană au participat: Țoi En Ghen, membru al Comitetului Politic, secretar al C.C. al P.M.C., președintele Prezidiului Adunării Populare Supreme, Kim Ir, membru al Comitetului Politic, secretar al C.C. al P.M.C., prim-vicepreședinte al Cabinetului de Miniștri, Pak Sen Cer, membru al Comitetului Politic al C.C. al P.M.C., al doilea vicepreședinte al Cabinetului de Miniștri, general de armată O Jin U, membru al Comitetului Politic, secretar al C.C. al P.M.C., șeful Marelui Stat Major al Armatei populare coreene, Zăng Zun Thek, membru supleant al Comitetului Politic al C.C. al P.M.C., vicepreședinte al Cabinetului de Miniștri, Yang Hyang Sop, membru supleant al Comitetului Politic, secretar al C.C. al P.M.C., Hă Dam, membru al C.C. al P.M.C., ministrul afacerilor externe, Kim Iang Nam, membru al C.C. al P.M.C., adjunct de șef de secție la C.C. al P.M.C., Kang Iăng Săp, ambasadorul R.P.D. Coreene în România.

In cadrul convorbirilor a avut loc un schimb de păreri asupra dezvoltării pe mai departe a relațiilor de prietenie și colaborare dintre cele două țări, precum și asupra unor probleme de interes comun.

Convorbirile s-au desfășurat într-o atmosferă de prietenie frățească.

Spectacol de gală

In onoarea tovarășului Nicolae Ceaușescu și a soției sale, Elena Ceaușescu, a membrilor delegației de partid și guvernamentale române, la Teatrul Mare din Phenian a avut loc, joi seara, un spectacol de gală.

Apariția în loja oficială a tovarășilor Nicolae Ceaușescu și Kim Ir Sen și a soțiilor lor, a membrilor conducerii de partid și de stat a celor două țări a fost întîmpinată cu vii și îndelungi aplauze.

Se intonează imnurile de stat ale Republicii Socialiste România și Republicii Populare Democrate Coreene.

3 000 de artiști profesioniști și amatori au prezentat apoi, timp de două ore, epopeea muzicală și coregrafică „Patria noastră glorioasă", înmănunchind cîntece populare și revoluționare interpretate de coruri și orchestre reunite, dansuri tradiționale cu evantaie și eșarfe, mari montări coregrafice. Spectacolul a redat într-o interpretare impresionantă, de o înaltă ținută artistică, imagini din lupta pentru eliberarea socială și națională a poporului coreean, pentru instaurarea puterii populare și construirea socialismului în patria sa. Imense scene de ansamblu întruchipează aspecte din lupta detașamentelor de partizani împotriva ocupației japoneze, a regimului colonial, pentru libertatea și independența țării, în focul acestor bătălii revoluționare fiind creat partidul comuniștilor în frunte cu tovarășul Kim Ir Sen. Sînt evocate atmosfera sărbătorească a zilei victoriei de la 15 august 1945, bucuria cu care au fost întîmpinate reformele democratice, momente istorice pe drumul parcurs de oamenii muncii, sub conducerea partidului, spre instaurarea și întărirea regimului puterii populare. Peste imaginile muncii creatoare, entuziaste a poporului, stăpîn pe soarta sa, se așterne însă umbra războiului de agresiune al intervenției imperialiste americane. Unitatea de monolit a poporului coreean — care s-a ridicat ca un singur om, la chemarea partidului, apărînd cu bărbăție, abnegație și eroism pămîntul patriei, viața nouă de sub orînduirea socialistă, cuceririle sale — și-a găsit o expresie emoționantă într-un tablou coregrafic care se încheie cu momentul sărbătoririi victoriei. Lupta patrioților sud-coreeni împotriva ocupației străine și a autorităților reacționare de la Seul, pentru unificarea patriei, este redată plastic în tabloul „Fiii și fiicele din sud care luptă". Intr-o succesiune sugestivă sînt prezentate, apoi, creații artistice care slăvesc munca și realizările de astăzi ale Coreei socialiste, ale Partidului Muncii din Coreea.

La sfîrșitul spectacolului, artiștilor li s-a oferit un coș cu flori din partea tovarășului Nicolae Ceaușescu și a soției sale, Elena Ceaușescu.

Conducătorii de partid și de stat ai celor două țări vin pe scenă în mijlocul artiștilor, felicitîndu-i cu căldură.

Intreaga asistență aplaudă minute în șir, ovaționează pentru prietenia dintre partidele, popoarele și țările noastre.

Vizite ale tovarășei Elena Ceaușescu

Tovarășa Elena Ceaușescu, însoțită de tovarășa Kim Săng E, soția tovarășului Kim Ir Sen, a vizitat joi dimineața Fabrica de țesături de mătase din Phenian. La vizită a participat și tovarășa Maria Mălnășan, soția ambasadorului României în R. P. D. Coreeană.

La intrarea în fabrică, tovarășele Elena Ceaușescu și Kim Săng E au fost întîmpinate de tovarășa Ten Bok Sîn, ministrul industriei textile, precum și de reprezentanți ai Comitetului orășenesc de partid și ai Consiliului popular al municipiului. Un mare număr de muncitoare aflate pe platoul de la intrare au aclamat pentru prietenia româno-coreeană.

Sînt vizitate diferite secții ale fabricii, precum și o expoziție a celor trei sute de sortimente de țesături realizate aici și ale căror desene și culori vădesc un gust ales și un deosebit meșteșug.

In continuare, sînt vizitate creșa și grădinița de copii ale raionului nr. 1 din capitală. Grupuri de mici artiști, purtînd banderole cu tricolorul românesc, interpretează în cinstea oaspetelor cîntece și dansuri. Tovarășele Elena Ceaușescu și Kim Săng E se fotografiază în mijlocul lor.

*

In cursul după-amiezii, tovarășa Elena Ceaușescu a făcut o vizită la sediul Uniunii Democratice a Femeilor Coreene, unde s-a întîlnit cu tovarășa Kim Săng E, cu tovarășe din conducerea acestei organizații de masă. A avut loc o discuție despre contribuția femeilor din cele două țări la construcția socialistă.

Gazdele au mulțumit în mod deosebit pentru grija părintească manifestată de poporul român, de femeile din România, față de copiii orfani coreeni care au găsit o adevărată familie la mii de kilometri depărtare de patria lor, în perioada de după încheierea războiului declanșat de imperialiștii americani în anii 1950—1953.

Materiale realizate de trimișii speciali ai Agerpres la Phenian.

PE TEME ALE MUNCII DE PARTID

Cum acționați pentru îndeplinirea propriilor hotărîri?

Discuția avută cu trei dintre membrii biroului Comitetului orășenesc de partid Hîrlău s-a axat pe o singură temă: cum se asigură traducerea în viață a propriilor hotăriri ale organului de partid? Formularea întrebărilor a fost făcută pe baza studiului unor documente, printre care hotărîrile adoptate în acest an și procesele-verbale ale plenarelor comitetului orășenesc de partid și ale ședințelor biroului acestuia.

— Așadar, **cum procedează biroul comitetului orășenesc de partid pentru a asigura îndeplinirea măsurilor stabilite?**

ION CHIRIAC: secretarul Comitetului orășenesc de partid: În primul rînd, aș dori să subliniez faptul că la ședințele biroului și plenarele comitetului de partid sînt invitați să participe factorii de răspundere din domeniile analizate, ceea ce le dă posibilitatea să cunoască direct concluziile și măsurile preconizate pentru înlăturarea lipsurilor și îmbunătățirea muncii de viitor. Membrii biroului și ai comitetului orășenesc de partid merg la organizațiile de partid vizate de măsurile adoptate, discută cu birourile acestora, asigurînd informarea comuniștilor în legătură cu conținutul hotărîrilor, de regulă în cadrul primei adunări generale, prilej cu care se precizează anumite sarcini. Pe parcurs, membrii biroului îndrumă și controlează organizațiile de partid privind traducerea în viață a sarcinilor stabilite, informînd organul de partid, în ședințele operative săptămînale de lucru, asupra realizării acestora. În ședințe și plenare obișnuim, de asemenea, ca înainte de a intra în ordinea de zi să prezentăm o scurtă informare verbală asupra modului de îndeplinire a hotărîrilor anterioare.

PAUL IANCU, locțiitorul secretarului comitetului orășenesc de partid: În aceastâ direcție aș concretiza cu un exemplu. În luna ianuarie, biroul comitetului orășenesc de partid a analizat modul de desfășurare a învățămîntului de partid, precum și a activității cultural-educative de masă. Mergînd în organizațiile de bază de la școlile generale din Hîrlău și Pîrcovaci și de la Secția de confecții, de îndrumarea cărora răspund direct, am prezentat concluziile desprinse și măsurile stabilite. Sprijinind în continuare birourile organizațiilor de bază, urmărind îndeplinirea hotărîrilor am constatat cu satisfacție îmbunătățirea activității în domeniile de care pomeneam.

GH. MURARU, membru al biroului Comitetului orășenesc de partid, vicepreședinte al Comitetului executiv al consiliului popular Hîrlău: O contribuție însemnată, atît la elaborarea măsurilor, cît și la urmărirea îndeplinirii hotărîrilor o aduc comisiile pe probleme ale comitetului orășenesc de partid. Ca președinte al comisiei economice, împreună cu un colectiv format din cîtiva membri ai acesteia și cu unii specialiști, am pregătit, în urma unui studiu la fața locului, materialele pentru plenara comitetului orășenesc de partid din martie, cînd s-a analizat activitatea din sectorul zootehnic al C.A.P. Hîrlău, în lumina planului de măsuri al Comitetului județean de partid din decembrie 1970. Membrii comisiei economice au sprijinit în continuare organizația de partid din C.A.P. în ceea ce privește aplicarea măsurilor, iar rezultatele au și început să se vadă.

— În hotărîrea biroului comitetului orășenesc de partid privind îmbunătățirea desfășurării învățămîntului de partid era preconizată măsura ca toate organizațiile de bază să analizeze activitatea în acest domeniu. Din discuția cu tovarășul Gh. Muraru privitoare la tematica adunărilor generale ale organizațiilor de bază de care răspunde a rezultat că acest lucru nu s-a realizat. Așa este?

Gh. Muraru: Într-adevăr, nici una din cele 3 organizații de bază de care răspund nu a făcut o asemenea analiză. Este, desigur, o scăpare...

Ion Chiriac: În unele cazuri, cînd au intervenit alte sarcini mai urgente, am dat chiar indicații ca tematica adunărilor să fie schimbată, așa cum am procedat la C.A.P., unde învățămîntul de partid se încheiase deja, iar preocuparea organizațiilor de bază trebuia îndrumată în special în domeniul realizării sarcinilor din campania agricolă. Nu este însă mai puțin adevărat că unii membri ai biroului mai trec cu ușurință peste anumite măsuri, pe care le consideră poate de mai mică importanță.

— Am înțeles, de asemenea, că nu s-a realizat punctul de consultații pentru propagandiștii de pe lîngă Comitetul orășenesc de partid și nici prevederea unei alte hotăriri mai vechi a biroului — aceea de a se înființa un cabinet de informare cu ultimele noutăți pentru cadrele didactice din oraș.

Paul Iancu: În ambele cazuri, hotărîrile respective prevedeau că „se va studia posibilitatea". Probabil că ne-am lăsat prea ușor influențați de unii tovarăși care au ridicat obiecțiuni cu privire la condițiile pe care le avem și am considerat că nu putem realiza deocamdată aceste obiective. De unde și concluzia că hotărîrile adoptate trebuie să fie cît mai concise și mai clare.

— Cum vă explicați, de pildă, faptul că, deși hotărîrea plenarei Comitetului orășenesc de partid Hîrlău din 12 martie a.c. prevede înființarea unei organizații de bază la ferma zootehnică din C.A.P., precum și măsuri pentru îmbunătățirea muncii de întărire a rîndurilor partidului în organizația de la C.A.P., aceleași lucruri sînt reluate și în hotărîrea biroului, adoptată în ședința din 21 mai?

Ion Chiriac: Sincer vorbind, a fost o recunoaștere directă că hotărîrea anterioară nu s-a îndeplinit. Practic, biroul comitetului orășenesc de partid ar fi trebuit să acționeze mai energic în aceste domenii. Dar iată că, abia cînd am analizat activitatea comitetului de partid din C.A.P. privind întărirea rîndurilor partidului și educarea comuniștilor, ne-am dat seama de propriile noastre deficiențe.

— Cu alte cuvinte, mecanismul de care aminteați la început, privind raportarea de către membrii biroului în ședințele operative săptămînale asupra îndeplinirii sarcinilor, nu funcționează totdeauna perfect.

Ion Chiriac: Trebuie să recunoaștem că mai sînt defecțiuni. Cred că în situația aceasta nu mai era cazul să adoptăm o nouă hotărîre, dacă deja exista una. Am făcut-o însă numai cu intenția de a reactualiza măsurile respective.

Constatările noastre au evidențiat că majoritatea hotărîrilor comitetului orășenesc de partid și ale biroului se îndeplinesc, de regulă, în termen. După cum se poate desprinde însă din cele de mai sus, mai există și unele lipsuri care, cu mai multă perseverență, pot fi remediate. Biroul comitetului orășenesc de partid trebuie să vegheze cu mai multă atenție la o formulare mai concretă a măsurilor cuprinse în hotărîri, să întărească controlul îndeplinirii acestora. Și încă ceva: propunerile constructive făcute în cadrul ședințelor să-și găsească locul în hotărîrile adoptate. Că altfel, unele din ele se pierd, și e păcat.

Aurel INDIANU

■ Fiecare membru al biroului, participant activ la realizarea măsurilor stabilite ■ Micile „scăpări" duc la perpetuarea lipsurilor ■ Claritatea și concizia, calități indispensabile în formularea sarcinilor ■ Decît două hotărîri neurmărite, mai bine una singură, dar finalizată

Centrul de perfecționare a cadrelor de conducere din întreprinderi (C.E.P.E.C.A.) București. Calculatorul electronic din unitatea de prelucrare automată a datelor.
Foto: AGERPRES

Plenara Comitetului municipal de partid cu activul

Ieri, la Casa sindicatelor, a avut loc plenara Comitetului municipal de partid cu activul. Au participat membrii și membrii supleanți ai Comitetului municipal de partid, secretari ai organizațiilor de partid din întreprinderi, instituții, cartiere, conducători de întreprinderi și instituții.

La lucrările plenarei a luat parte tovarășul ing. Alexandru Dumitrache, secretar al Comitetului județean de partid.

Plenara a fost dedicată acțiunilor de muncă patriotică privind gospodărirea și înfrumusețarea municipiului. S-a adoptat un plan de măsuri privind îmbunătățirea muncii politice și organizatorice de mobilizare a maselor la acțiunile de gospodărire și înfrumusețare a municipiului. Planul de măsuri va fi difuzat și dezbătut în cadrul tuturor organelor și organizațiilor de partid subordonate.

Ședințe ale comisiilor permanente ale Consiliului popular județean

Zilele acestea, s-au întîlnit în ședință de lucru comisiile permanente ale Consiliului popular județean care au luat în dezbatere proiectele de hotărîri ce urmează a fi supuse atenției deputaților în cea de a IX-a sesiune a Consiliului popular județean care va avea loc în ziua de 18 iunie a.c.

Comisiile permanente au avizat, cu acest prilej, proiectele de hotărîri respective.

În dezbatere

Proiectul legii privind încadrarea și promovarea în muncă a personalului din unitățile socialiste de stat

CADRU LEGAL, ȘTIINȚIFIC FUNDAMENTAT, PENTRU PROMOVAREA ÎN FUNCȚII

Ing. Gh. CIOACĂ
directorul Uzinei mecanice „Nicolina" — Iași

Activitatea noastră, a tuturor, este angrenată într-un proces de continuă înnoire, de neîntreruptă perfecționare a întregului mecanism economico-social. Aceasta își găsește expresia și în proiectul de lege privind încadrarea și promovarea în muncă a personalului din unitățile socialiste de stat dat publicității și care conturează așezarea pe baze echitabile a modului de încadrare și promovare a personalului, ținîndu-se seama de capacitatea și pregătirea profesională, de calitățile și aptitudinile sale, precum și de nevoile colectivului în care urmează să-și desfășoare activitatea.

Proiectul de lege, supus dezbaterii largi în scopul îmbunătățirii și definitivării lui, conturează realismul, caracterul științific pe care conducerea partidului și statului nostru îl întronează și în acest deosebit de important sector al economiei naționale: *încadrarea și promovarea cadrelor.*

Personal, am studiat cu multă atenție și interes proiectul de lege și din multitudinea prevederilor pe care le cuprinde în capitolele sale, am desprins cîteva probleme care au făcut obiectul unor analize și discuții în etapele precedente și care se loveau de inexistența unui cadru fundamentat științific, care să prezinte bazele reale, echitabile, ale soluționării problemelor de încadrare și promovare a personalului. Dintre acestea, mi-a reținut în mod deosebit atenția prevederea potrivit căreia *ocuparea posturilor de conducere se va face pe bază de concurs,* lucru care în reglementările anterioare era prevăzut doar pentru un număr restrîns de funcții. *Ocuparea posturilor pe bază de examen sau concurs stabilește un cadru nou de promovare, în sprijinul democrației socialiste ce caracterizează întreaga viață politică, economică și socială a țării,* asigurînd o conducere competentă, de către cadre cu nivel ridicat de pregătire și cultură, cu calități organizatorice și spirit de inițiativă și, totodată, cu o comportare demnă în societate. Aceste atribute ce trebuie să le dețină orice conducător constituie cerințe indispensabile procesului făuririi societății socialiste multilateral dezvoltate în țara noastră.

Este, de asemenea, binevenită prevederea ca *directorii în funcție la data apariției prezentei legi, din toate unitățile socialiste de stat, să fie obligați să absolve un curs de perfecționare a pregătirii în domeniul conducerii și organizării producției și a muncii.* În legătură însă cu această prevedere înscrisă la art. 66, *propun ca termenul pînă la care directorii de unități să fie obligați să absolve un astfel de curs să fie devansat cu un an, adică 31 decembrie 1972, în loc de 1973.* Aceasta întrucît apreciez că problemele organizării conducerii producției în prezentul cincinal nu suportă amînare, de acest lucru depinzînd în bună măsură realizarea imperativului major al producției: *calitatea ireproșabilă.*

Tehnicile moderne de conducere, organizarea sistemelor informaționale asimilate în practica conducerii în cincinalul trecut și continuate pe o scară mai largă, în acest cincinal impun, pe lîngă perfecționarea calității de conducător ale directorului și perfecționarea pregătirii celorlalți membri ai conducerii colective. Aș menționa în mod deosebit *necesitatea perfecționării conducerii compartimentului financiar contabil* (contabil-șef), aceasta fiind justificată de introducerea rapidă a metodelor moderne de organizare și conducere în acest sector, precum și de introducerea tehnicilor de calcul moderne care necesită programarea pe calculatoare a tuturor operațiunilor financiar-contabile.

Situat în muncă de conducător, am o misiune nu tocmai ușoară deoarece în activitatea ce o desfășor trebuie să folosesc un ansamblu de metode care să-mi permită să conduc efectiv atît propria mea activitate, cît și cea a colectivului subordonat. În procesul cunoașterii acestor metode, m-am gîndit, nu de puține ori, la fluctuația de personal înregistrată pînă în prezent de uzină, încercînd să aflu cauzele acesteia. Să fie ele urmarea procesului de reprofilare a uzinei, a practicii greșită, uneori, de încadrare și promovare a personalului, inexistenței unui act normativ care să precizeze condițiile de încadrare și promovare sau urmarea practicii subiective în procesul de selectare și de promovare a personalului? Din toate acestea cîte ceva. Or, astfel de neajunsuri au concurat la plecarea din uzină a unor cadre valoroase ceea ce a împietat, firește, asupra bunului mers al unor compartimente de activitate.

Noul cadru ce va fi creat prin legea supusă astăzi dezbaterii largi ne va permite a nu mai spune că menținem în posturi oameni nepregătiți sau pregătiți, dar greu de urnit din loc, pentru că nu avem cu cine-i înlocui. Existența în cadrul uzinei noastre a peste 100 de cadre tehnice și economice cu pregătire superioară — în proporție de 80 la sută tineri — ne va permite să selectăm dintre ei conducători destoinici, dornici de muncă, capabili, atașați trup și suflet realizărilor noastre și care, supuși testelor de aptitudini și competență, pot deveni conducători compleți. Cadrul legii dă linia directoare în acest sens, ne spune cum și ce avem de făcut, pe cine și cum să-l promovăm pentru ca să conducă cu competență sectorul de activitate încredințat.

Altă prevedere a proiectului legii și care înlătură un neajuns al vechilor acte normative este și aceea potrivit căreia *vechimea în specialitate pentru ocuparea funcțiilor de conducere din unitățile economice este diferențiată,* în funcție de gradul întreprinderii și de complexitatea problemelor pe care le ridică conducerea unor compartimente. Reglementări ale acestei probleme sînt făcute și pentru încadrarea în muncă a personalului de execuție, ceea ce constituie un prețios ajutor în activitatea de încadrare și promovare în muncă.

După adoptarea ei de către Marea Adunare Națională, prezenta lege — acum sub formă de proiect — ce se înscrie în ansamblul acțiunilor inițiate de Congresul al X-lea al P.C.R. privind perfecționarea conducerii activității economice va contribui, fără îndoială, la amplificarea succeselor pe calea făuririi societății socialiste multilateral dezvoltate.

Acțiunile de extindere a irigațiilor

(urmare din pag. 1)

început de pe acum peste tot acolo unde terenurile respective nu sînt ocupate de culturi și permit deci să se acționeze.

„Trebuie să avem în vedere — ne informa tovarășul I. Brînzilă, inginerul șef al Oficiului de îmbunătățiri funciare — și faptul că la sarcinile inițiale s-au adăugat în urma analizării posibilităților existente încă 1.275 de hectare cu pășuni și fînețe de amenajat tot în etapa în care am intrat. Este vorba de terenuri situate lîngă Jijia, în aval de confluența cu Bahluiul. Aceste pajiști se află pe soluri doar parțial salinizate, dar deși au pînza freatică între 0,5—2 m., datorită bătătoririi, pierd ușor prin evaporare apa de la suprafață așa că la sfîrșitul lunii iunie vegetația e practic uscată, nemaiputînd fi pășunate. Totuși, prin unele măsuri se poate asigura o bună producție de masă verde și în perioada critică dintre lunile iulie—septembrie. Pentru aceasta e necesar doar să se afineze ușor stratul superficial cu grapa, să se aplice îngrășăminte, iar apoi să se irige prin aspersiune sau inundare. Sînt suficiente în acest interval 2—3 udări pentru a crea condiții optime de dezvoltare a vegetației. Este în interesul unităților din această zonă să procedeze astfel, cu atît mai mult cu cît introducerea irigării pajiștilor nu solicită decît amenajări foarte simple. În 3—4 ani de folosință, adică pînă la înființarea Prutului în incinta Țutora—Gorban, investițiile făcute pot fi cu ușurință amortizate".

Pe alocuri, se poate trece de acum la lucru. La C.A.P. Țutora amplasarea unui canal menit să irige în anul viitor 100 ha. s-a făcut cu cîteva săptămîni în urmă, iar la Costuleni, pentru o suprafață la fel de întinsă, mai recent. Specialiștii Oficiului de îmbunătățiri funciare se deplasează în continuare în unități predînd parțial amplasamentele, așa încît să se poată începe neîntîrziat lucrările.

Deși aceste suprafețe din planul suplimentar sînt prevăzute a fi irigate tot în 1972 este de dorit, desigur, să se devanseze pe cît posibil termenul de dare în folosință și să se aplice primele udări chiar din această vară. În parte, sarcina este ușurată de faptul că unitățile cu pajiști de-a lungul Jijiei au posibilitatea să irige cu apă direct din rîu, fiind nevoie doar de săparea unor lăcașe în maluri pentru pompele agregatelor de aspersiune. Începerea irigării pajiștilor nu e împiedicată nici de lipsa utilajelor căci necesitățile pot fi satisfăcute prin folosirea agregatelor existente. Astfel, nu e de loc greu ca agregatele de aspersiune ce deservesc ziua sistemele vechi să fie transportate în incinta pășunilor sau fînețelor irigate unde să funcționeze în continuare pe timpul nopții.

În plus, acolo unde se execută canale, irigarea pajiștilor poate începe prin inundare înainte de terminarea amenajărilor pe întreaga suprafață. E posibil, deci, să se treacă la udat progresiv, pe măsură ce se execută cîte o porțiune de canal.

Realizarea cu succes a tuturor obiectivelor din cea de a doua etapă solicită o preocupare susținută pentru continuarea lucrărilor chiar și în timpul campaniilor agricole. E drept că acum unitățile agricole se află în toiul întreținerii culturilor care absorb un mare volum de forță de muncă. Totuși, în zilele cu mai puține solicitări, sau cînd nu se poate prăși din cauza ploilor, forțele trebuie dirijate la executarea lucrărilor de extindere a irigațiilor. Aceste acțiuni nu trebuie sistate nici în perioada campaniei de seceriș și treierișș.

Să nu uităm nici un moment însă că aceeași atenție se cere acordată tuturor obiectivelor de hidroameliorații.

E lăudabilă în acest sens inițiativa cooperatorilor din Probota care și-au propus ca încă înainte de seceriș să execute un canal de evacuare pentru desecarea cîtorva bălți, de unde să recupereze cel puțin 6 hectare de pășune.

Din păcate, asemenea surse de creștere a suprafeței agricole sînt, pe alocuri, neglijate. E surprinzător că la C.A.P. Răchiteni, de exemplu, o unitate cu o bogată experiență în domeniul irigațiilor, nu se face nimic în această direcție. Cooperativa a solicitat anul trecut ajutor de la județ pentru amplasarea canalului de desecare a unei bălți de 30 de hectare. Specialiștii au fost la fața locului și și-au făcut datoria, dar de atunci și pînă acum din vina unității lucrurile au rămas... baltă. Dar astfel de situații se întîlnesc și la Mircești, Stolniceni-Prăjescu, ca și în alte părți. Alteori, se acționează doar cu jumătăți de măsură. În această primăvară, într-o noapte, în dreptul satului Grozești apele Jijiei se umflaseră amenințînd să inunde pămînturile cooperativei. În această situație cîteva zeci de cooperatori au lucrat pînă spre dimineață la întărirea digului pe circa 50 m.l., înlăturînd astfel pericolul. În același moment și în aceeași comună, în dreptul satului Colțu Cornii, nu s-a intervenit la fel de prompt și de aceea unele culturi au avut de suferit.

Dezvoltarea irigațiilor și celorlalte acțiuni hidroameliorative cere, deci, promptitudine și continuitate. Lucrul cel mai important e ca, paralel cu bătălia pentru executarea lucrărilor agricole curente, să se organizeze munca în așa fel încît și aceste obiective să fie îndeplinite exemplar. Dispunem de suficiente forțe și dacă ele vor fi utilizate cu pricepere se va asigura, fără îndoială, realizarea la termen sau chiar înainte a tuturor sarcinilor ce ne revin pentru actuala etapă. În acest fel se va contribui la creșterea substanțială a producției agricole, în folosul țărănimii cooperatiste și al întregului popor.

Școala, în pas cu dezvoltarea vieții social-economice!

(urmare din pag. 1)

nînd cadre prețioase ale societății noastre de mîine.

De fapt, nu peste mult timp, toate liceele de cultură generală se vor profila și pe o anumită specialitate: de matematică, fizică; biologie, arheologie etc. — în felul acesta se vor apropia mult de liceele de specialitate, prin caracterul lor aplicativ.

Un alt element ce caracterizează învățămîntul de cultură generală este existența, la unele școli, a unor clase de limbi străine, unde, din prima clasă se învață fie limba franceză, fie germană, rusă sau engleză. Începînd cu anul școlar viitor, însușirea acestor limbi se va începe din clasa a II-a.

Pe o treaptă superioară, din acest punct de vedere, se situează apariția unor licee în limbi străine. Astfel, în județul Iași, Liceul nr. 6 se va transforma în liceu cu limba de predare germană. Candidații din Iași sau din alte județe vor fi în primul rînd absolvenții claselor speciale de limba germană sau cei care au învățat limba respectivă în clasele V—VIII. Se pot prezenta însă și cei care n-au studiat limba germană în școli, dar posedă cunoștințe elementare din această limbă. Menționăm că în primul an se vor studia toate obiectele în limba română însă studiul limbii germane va fi intens (9 ore săptămînal), urmînd ca din anul al II-lea, treptat, treptat, aproape toate obiectele să se predea în limba germană (rămîne limba română ca obiect de studiu, iar matematica va fi predată în românește). Însușirea temeinică a unei limbi străine de circuit mondial este o cerință a epocii noastre și ca atare ideea de mai sus corespunde pe deplin acestei cerințe.

Tot pentru prima dată va funcționa în Iași, ca și în alte trei centre din țară, un liceu de informatică. Aceste licee vor avea menirea să pregătească un mare număr de informaticieni, necesari economiei noastre naționale și care vor putea intra direct în producție sau vor urma cursurile facultăților de informatică. Organizarea științifică a producției în toate sectoarele; concentrarea în mari unități a economiei, nu poate fi făcută fără prezența acestor specialiști și a calculatoarelor — de unde rezultă importanța viitoarelor cadre și rolul propulsor al școlii noastre de azi, strîns legată de viața socială. Cum cerințele pentru astfel de specialiști vor fi foarte mari, va trebui să găsim și alte forme prin care să cultivăm la elevi interesul pentru informatică — fie prin clase speciale, fie prin cercuri etc. Și la acest liceu se pot prezenta elevi din alte județe, iar condițiile de admitere vor fi anunțate la timp.

La cele expuse mai sus se pot adăuga și alte caracteristici care au menirea să-și aducă o mare contribuție la ridicarea calității procesului de învățămînt, la pregătirea cadrelor de specialitate etc. Am putea enumera organizarea învățămîntului pe zile întregi (Liceul nr. 3 Iași), o clasă pentru pregătirea învățătorilor-maeștri (Liceul pedagogic Iași), extinderea școlilor de 10 ani, a rețelei preșcolare etc.

La această dinamică impusă școlii noastre trebuie adăugate măsuri organizatorice din partea inspectoratului școlar și a conducerilor de școli, dar mai ales se cere multă receptivitate față de aceste elemente noi nu numai din partea elevilor și părinților, ci și din partea cadrelor didactice. Sîntem convinși că toți profesorii vor milita cu dăruire pentru realizarea politicii partidului în domeniul învățămîntului, orientînd și instruind pe absolvenții școlilor generale în așa fel încît să formeze cadrele necesare vieții social-economice de azi și de mîine, la nivelul cel mai înalt.

Expoziție consacrată memoriei lui N. Iorga

În holul Bibliotecii municipale „Gh. Asachi" din Iași, a avut loc, ieri, deschiderea unei expoziții de artă plastică și documente istorice, consacrată aniversării a 100 de ani de la nașterea lui Nicolae Iorga.

Expoziția este organizată de Casa județeană a creației populare și biblioteca municipală.

Lucrările de pictură ilustrează imagini din viața marelui cărturar român care au fost executate de pictorul amator Teodor Istrate.

Cu prilejul deschiderii expoziției a luat cuvîntul prof. Maria Huminic, șef de secție la Muzeul de istorie a Moldovei, care a evocat figura lui Nicolae Iorga.

ÎN 24 DE ORE

Radio Iași

Programul de seară (11 iunie): 17.00 Buletin de știri; 17.10 Portativul undelor, melodia preferată; 17.45 Preocupări cotidiene; 18.00 De la muzica ușoară la jazz; 18.30 Prezențe românești pe glob; 18.50 Cîntarea României socialiste; 19.00 Radiojurnal; 19.15 Muzică populară românească; 19.30 Orizonturi; 19.45 Din creația corală românească; 20.00 Șapte arte. Serile muzicale ale studioului. În pauza concertului: Pagini literare. Fragmente din romanul „Francisca" de N. Breban; Serile muzicale ale studioului (continuare). De la café-concert la..., music-hall.

Programul de dimineață (12 iunie): 6.00 Buletin de știri; 6.05 Radiomatineu; 6.30 Actualitatea în agricultură. Radiomatineu (continuare).

Televiziune

14.30 Deschiderea emisiunii. Tenis de cîmp: România — Iugoslavia; 18.50 Lumea copiilor; 19.19 Tragerea Loto; 19.20 1001 de seri — emisiune pentru cei mici; 19.30 Telejurnalul de seară. Sport; 20.10 Reflector; 20.25 Panoramic științific; 21.10 Film artistic: „Oglinda cu două fețe", o producție a studiourilor franceze. În rolurile principale: Michele Morgan și Bourvil; 22.45 Filmul documentar „Imagini din Londra"; 23.00 Telejurnalul de noapte.

Cinematografe

VICTORIA, orele 9; 11.15; 14.15; 16.30; 18.45; 21: „Prețul puterii". REPUBLICA, orele 9; 11; 15; 17; 19; 21: „Eu, Francisk Skorina". COPOU, orele 9; 11; 15; 17; 19; 21: „Pe cometă". TĂTĂRAȘI, orele 16; 18; 20: „Subiect pentru o schiță". ARTA, orele 9.15; 11.15; 18.30; 20.30: „Castelul condamnaților". NICOLINA, orele 16; 18; 20: „Doi bărbați pentru o moarte". ÎN JUDEȚ: *Casa de cultură Pașcani:* „Renegata". *Clubul C.F.R. Pașcani,* „Povestirile pîticului Bimbo". *Tg. Frumos:* „Mihai Viteazul", cinemascop, ambele serii. *Hîrlău:* „Los Tarantos".

Filarmonica de stat „Moldova"

La orele 17 și 20, va avea loc un concert extraordinar de muzică pop, dat de formația „Roșu și Negru". Conducerea muzicală aparține lui Nancy Brandes. Soliști: Cornel Constantiniu, laureat al concursului „Steaua fără nume". Prezentator și momente vesele: Radu Athanasiu.

Teatrul de vară

La ora 20, orchestra de muzică populară „Carnegura" din Piatra Neamț prezintă un concert-spectacol intitulat: „De pe plaiuri bistrițene". La acest spectacol își dau concursul Cosma Brașoveanu, Fărimiță Lambru, Octavian Huianu.

„Casa Pogor"

La ora 19, la Muzeul de istoria literaturii române moderne „Casa Pogor" (situat în str. I. C. Frimu nr. 4), scriitorul Aurel Leon va evoca scena memorabile din Salonul Junimii.

Casa de cultură Hîrlău

Zi culturală închinată femeii.

Timpul probabil

Vremea va fi călduroasă, dar uscată. Cerul va fi variabil. Se vor semnala averse slabe și temporare însoțite de descărcări electrice. Vîntul va sufla slab pînă la moderat din sectorul vestic. Temperatura aerului se menține ridicată; minimele vor fi cuprinse între 11 și 16 grade, iar maximele între 22 și 29 grade.

INTERESELE CETĂȚEANULUI ȘI RĂSPUNDEREA CELOR SOLICITAȚI

Cine asigură liniștea ?

Zilele acestea, am primit o scrisoare de la pictorul *Constantin Radinschi* care locuiește în strada Vasile Lupu nr. 34. „Răspund pentru fiecare rînd", ne asigură d-sa. Despre ce este vorba ? La scara C a blocului B 4 locuiește Elena Șuhan împreună cu mama ei, din partea cărora locatarii întîmpină multe necazuri. Se îmbată, înjură lumea, se bat și deranjează vecinii în toiul nopții, primesc fel de fel de indivizi amețiți de băutură, care și ei amenință pe locatari. Împotriva numitei Elena Șuhan s-a deschis un proces la judecătoria Iași în 1969, dar fără nici o urmare pozitivă pentru liniștea locatarilor. Comitetul de bloc s-a adresat împuternicitului administrației microraionului I Tătărași, I. Vasilache, dar acesta refuză să ceară organelor competente evacuarea Elenei Șuhan.

„Cui trebuie să ne adresăm ca să fie luate în seamă cererile noastre ? ne întreabă tovarășul Const. Radinschi. Deputatul circumscripției noastre, Vasiliu Sever, cunoaște aceste probleme, l-am rugat să ne ajute, dar se vede că a uitat de votul ce i l-am dat".

Noi sperăm că rîndurile de față îi vor aduce aminte și, totodată, vor trezi curiozitatea organelor de stat competente să rezolve o cerință legitimă a locatarilor — asigurarea liniștei.

Pe alături

„Se obișnuiește la Oficiul poștal din strada Cuza Vodă ca în orele de aglomerație, unele funcționare să închidă ghișeul și să îndrume publicul la alte ghișee unde este rîndul mai mare. Oare nu le vede nimeni din conducerea oficiului ?". Întrebarea tovarășului *M. Bernacek*, care ne scrie aceste rînduri, este justificată. Ce ne răspunde Direcția județeană de poștă și telecomunicații ? Că la oficiul cu pricina se mai îmbolnăvesc unii salariați, iar alții au fost transferați la oficiul din strada Lăpușneanu. Oricine poate observa că răspunsul nu se potrivește cu întrebarea. Nu despre funcționare plecate în concediu medical este vorba, ci despre acelea care sînt prezente la serviciu. Pe cînd măsuri, nu explicații șubrede ?

Crama Chirițoaia în „relache"

Pe o asemenea caniculă o halbă cu bere sau un pahar cu vin băut într-o cramă este cît se poate de binevenită. Alegi crama Chirițoaia. Dar porțile-i sînt ferecate de multă vreme. Stă tot timpul închisă.

Intenția a fost lăudabilă. Un fost beci pentru depozitarea vinului și berei a fost transformat în cramă. Acțiunea s-a trecut la capitolul diversificare, cheltuindu-se importante sume bănești în scopul creării unui cadru adevărat. Păcat de bani. Crama Chirițoaia este permanent în „relache" !!

Ecoul criticii noastre

Se vor înființa încă două farmacii

In urma publicării raidului prin farmacii („Flacăra Iașului" din 26 mai a.c.), Oficiul farmaceutic Iași ne răspunde că s-au luat măsuri pentru o mai bună aprovizionare cu medicamente și pentru afișarea unor tabele cu produsele care se eliberează numai pe bază de rețete. In semestrul al doilea, mai citim în scrisoarea de răspuns, se vor înființa încă două farmacii cu gardă de noapte.

TRANSPORTUL ÎN COMUN VA AJUNGE LA NIVELUL CERINȚELOR ?

Ancheta noastră

Din zona industrială a orașului Iași și cartierul Tătărași ne parvin, din partea unor cetățeni, sesizări referitoare la unele nemulțumiri create de transportul în comun, subliniindu-se, în special, două aspecte : întîrzieri la serviciu — dimineața ; lipsa unor mijloace de transport la ieșirea din schimbul II. Am întreprins o nouă anchetă.

— In unitatea noastră, ne relata tov. Cezar Nițâ, secretar al comitetului de sindicat de la Fabrica „Țesătura", nu înregistrăm întîrzieri la serviciu din cauza mijloacelor de transport. Foarte rare cazuri se semnalează mai ales la aceia... care stau în imediata apropiere a fabricii. — „Prelungirea circulației tramvaielor de pe linia 1 pînă la rondoul Tutora, decalarea programelor de lucru ale întreprinderilor preciza tov. C. Dumitraș, președintele comitetului de sindicat de la Fabrica de ceramică, sînt măsuri care au contribuit la îmbunătățirea transportului în comun în această parte a orașului". — „Venirea la serviciu nu constituie acum o problemă, sublinia tov. Dumitru Tofan, locțiitor al secretarului comitetului de partid de la Uzina de fibre sintetice. Din contra, ajungerea acasă după orele de program este o greutate mai ales în jurul orelor 15,30—16 și 22, în special pentru cei care locuiesc în cartierul Tătărași". Aceeași observație este făcută și de către tov. Traian Bruja, secretarul comitetului de sindicat de la C.E.I.L., Fabrica „Mobila".

Incontestabil, deciziile adoptate de către Comitetul executiv al Consiliului popular municipal, sub îndrumarea Comitetului municipal de partid, au determinat conducerea I.T.I. să găsească soluțiile adecvate pentru îmbunătățirea transportului în comun. Că lucrurile stau așa o reflectă și realizarea principalilor indicatori ai I.T.I. pe lunile expirate ale acestui an. Așa bunăoară, coeficientul de utilizare al parcului mijloacelor de transport a fost depășit cu 1,6 procente la tramvaie și cu un procent la autobuze ; viteza medie în exploatare s-a realizat în proporție de sută la sută la tramvaie și autobuze. Organizarea transportului salariaților de la Fabrica de antibiotice, Fabrica de confecții, a studenților din complexul de cămine „Tudor Vladimirescu" prin curse speciale, a înlăturat reclamațiile în legătură cu servirea acestor unități, eliminîndu-se aproape în întregime și cazurile de întîrzieri de la servicii și cursuri.

Cu toate aceste remarcabile realizări, se mai fac încă simțite neajunsuri în transportul în comun. Astfel, cu toate măsurile luate pentru îmbunătățirea ritmică a circulației sîntem martori, uneori, al mersului în convoi al mijloacelor de transport, creîndu-se, în același timp, goluri în alte porțiuni de trasee. După cum ne informa un grup de muncitori de la fabricile de ceramică și de ulei, din cauza frecventelor deraieri ce se produc pe tronsonul Baza 3 — Rond Tutora, ca urmare a stării necorespunzătoare a căii de rulare, mulți salariați sînt nevoiți a străbate distanțele pînă la întreprindere pe jos. Sînt de neînțeles în această privință tergiversările pentru începerea executării reparației căii de rulare, deși sînt asigurate cele necesare. A se aștepta pînă la schimbarea liniei de ecartament larg este un nonsens. Căci numărul deraierilor este în continuă creștere, impunînd urgentarea consolidării căii de rulare. Blocarea circulației în orele de vîrf în unele centre sau stații aglomerate, mai ales în cartierul Tătărași, ne spunea locțiitorul secretarului comitetului de partid de la U.F.S., se explică prin insuficienta asistență tehnică acordată întreținerii autotobuzelor. Sînt, desigur, unele cauze obiective ca : lipsa de anvelope auto, din care cauză se înregistrează dese pene de cauciuc ; absența unor piese de strictă necesitate etc. Dar, acestea nu sînt scuze pentru toate autobuzele care părăsesc traseele, retrăgîndu-se la depou pentru unele remedieri superficiale.

Dirijarea în orele de vîrf a 67 vagoane de tramvai care întorc la rondoul Tutora a dus la rezolvarea, în bună măsură, a transportului în zona industrială. Dar, în cartierul Tătărași și Socola, cu toată majorarea numărului de autobuze, se resimte insuficiența acestora la ieșirea din schimbul II. In jurul orei 22, muncitorii de la Fabrica de mobilă, dar nu numai ei, ci și cei de la alte întreprinderi care locuiesc în cartierul Tătărași, sînt nevoiți să aștepte 30—45 de minute un mijloc de transport. Este adevărat că la aceste întîrzieri contribuie, pentru zona Tătărași, și starea necorespunzătoare a străzii Elena Doamna — traseul nr. 27. Modernizarea acestei artere este de o mare actualitate, tergiversarea lucrărilor împiedicînd respectarea graficelor de circulație.

Dacă în prezent există asemenea deficiențe, ne punem întrebarea ce se va întîmpla în momentul cînd, spre exemplu, la U.F.S. va crește numărul muncitorilor în trimestrul IV cu încă 2.000, cînd noul cartier „Alexandru cel Bun" va începe să fie populat ? Deși se construiește intens în noul cartier, Institutul județean de proiectări nu a furnizat datele certe privind drumurile de acces în această zonă, pe baza cărora să se stabilească numărul de autobuze care vor face legătura noului cartier cu zona industrială și zona centrală a orașului. Este necesar să se definitiveze studiile care să trateze posibilitatea creării unor noi artere de circulație în zona centrală a orașului, în noile cartiere. Merită a fi luate în discuție propunerile muncitorilor de la Fabrica de ceramică — avîndu-se în vedere și intrarea a noi capacități de producție în anii viitori — pentru înființarea, de exemplu, a unei linii de autobuze Tătărași — Fabrica de ceramică — Podu Roș — cartierul Alexandru cel Bun. I.T.I., cu sprijinul organelor locale ale puterii de stat, va trebui să întreprindă totodată acțiuni menite a obține decalarea programelor de lucru la toate unitățile industriale, economice și instituții, ținîndu-se seama de faptul că nu se prevăd pentru anii viitori creșteri importante ale mijloacelor de transport.

O atenție deosebită va trebui acordată transportului în comun spre locurile de agrement. Subliniind buna organizare a transportului cu autobuzele spre Ciric și Repedea (exemplu demn de remarcat a fost ziua de duminică, 6 iunie, cînd toți conducătorii auto au depus eforturi pentru a face față afluxului de călători) se impune rezolvarea unor astfel de cerințe și în timpul săptămînii. Aceasta, mai ales că peste cîteva zile începe vacanța mare a elevilor și studenților care vor frecventa, desigur, locurile de agrement.

In cadrul anchetei noastre am urmărit și alte aspecte care privesc estetica interioarelor și exterioarelor autobuzelor și tramvaielor, a relațiilor dintre personal și călători, unele preocupări pentru începerea lucrărilor la o nouă bază de întreținere și exploatare a autobuzelor ș.a. Discuțiile purtate cu conducerea I.T.I. au reliefat preocuparea pentru găsirea celor mai bune soluții în vederea eliminării deficiențelor care mai persistă în activitatea zilnică, pentru întărirea disciplinei colectivului I.T.I., măsuri care să se finalizeze într-o bună servire a călătorilor.

Al. MONTEORU

În drumul spre cumpărător

Legumele pornesc de la început cu... stîngul

In ultimele luni, ziarul nostru a criticat unele deficiențe privind aprovizionarea populației ieșene cu legume de sezon și a scos la iveală unele păcate de care se mai fac vinovați factorii de răspundere de la Întreprinderea de producție, valorificare și industrializare a legumelor și fructelor (I.P.V.I.L.F. Iași). Să privim, însă, aprovizionarea orașului cu legume de sezon și din alt unghi, din cel al obligațiilor contractuale ce revin unităților producătoare. Pentru a informa cititorii, redacția a organizat un raid-anchetă, în colaborare cu reprezentanți ai I.P.V.I.L.F. Iași (**ing. P. Frunză** — șeful serviciului producției horticole, și **L. Arthur** — șeful serviciului contractări și achiziții) prin cîteva ferme specializate ale cooperativelor agricole din Bivolari, Trifești, Prisăcani și Victoria.

De regulă, C.A.P. Bivolari onorează la termen obligațiile contractuale și livrează beneficiarului produse de bună calitate, adeseori în cantități mai mari față de contract. Valoarea produselor contractate pe 1971 este de aproape 2 milioane de lei, iar stadiul actual al dezvoltării plantelor din ferma de legume, cantitățile de produse puse pînă acum la dispoziția beneficiarului și seriozitatea cu care sînt privite relațiile producător-beneficiar, dau certitudinea că cifra de 1.440 t. de legume prevăzută în contract pentru 1971 va fi cu mult depășită.

La Trifești însă lucrurile stau prost. In graficul livrărilor de legume, pe aprilie și mai, a fost prevăzută trimiterea a 10 t. de salată, 12 t. de spanac și 15 t. de ceapă verde, dar în aceste două luni nu s-au livrat decît 3 t. de salată și 8 t. de spanac. In aceeași situație se află și cooperativele agricole din Grozești, Golăești, Bosia ș.a.

Nici ferma legumicolă de la C.A.P. Prisăcani nu și-a onorat în întregime obligațiile contractuale. Din cele 18 t. de ceapă verde, 30 t. de salată și 40 t. de spanac, ferma a livrat în lunile aprilie și mai numai 25 tone de spanac și... 780 kg. de ceapă verde. In această cooperativă agricolă, una din principalele unități care aprovizionează piețele ieșene cu legume timpurii și de vară — există o concepție ciudată și dăunătoare : chiar dacă lucrările de întreținere la culturile de cereale și plante tehnice au fost asigurate cu brațele de muncă necesare, aceleași lucrări de la ferma de legume sînt trecute pe plan secundar. Fără a subestima importanța economică a producției de cereale și de plante tehnice, consiliul de conducere al C.A.P. Prisăcani ar trebui să țină totuși cont de volumul mare de muncă din această fermă, de specificul deosebit al producției de legume pentru a asigura și ferma legumicolă cu forța de muncă necesară, mai ales în perioadele de vîrf.

O situație nesatisfăcătoare am întîlnit-o la C.A.P. Victoria. Față de prevederile contractuale stabilite pentru aceleași luni, aprilie și mai — 30 t. spanac, 40 t. ceapă verde, 30 t. salată, 5 t. mazăre și 5 t. dovlecei — ferma legumicolă de aici a livrat doar 25 t. spanac, 7 t. ceapă verde și o singură tonă de salată. Inginerul șef al cooperativei agricole, Aurel Ambrozie, ne-a înșiruit o serie de justificări : mazărea a fost semănată tîrziu, dovleceii nu au fost cultivați în răsaduri etc. Dar conducerea C.A.P. Victoria a semnat de bună voie contractul de livrări cu beneficiarul ieșean și, ca o dovadă că a fost interesată în recunoașterea clauzelor contractuale, stă avansul de aproape un milion de lei, primit în contul livrărilor viitoare.

Nu avem de gînd să analizăm procesul de producție al legumelor din această fermă. Dar nici nu poate fi trecută cu vederea suprafața de 15 hectare (de pe locul numit „Lanul mare") în care ceapa verde, la data de 4 iunie a.c., nu se putea deosebi de buruieni.

Nici una din cele trei cooperative agricole vizitate nu va putea livra în următoarele zile tomate în cantități mai însemnate. La ferma legumicolă din Prisăcani, de exemplu, în aceeași zi de 4 iunie, roșiile din grădina cu suprafața de 5,5 ha. de la marginea satului erau într-o fază de vegetație înapoiată. „Nu știm, zău, dacă vom putea mînca de aici roșii spre sfîrșitul lunii iunie" — ne-a spus inginerul Petru Frunză.

Care să fie, totuși, cauza acestei situații ? Lipsa de seriozitate cu care sînt privite obligațiile contractuale cu I.P.V.I.L.F. Iași. „Numai în produse perisabile avem anul acesta o investiție de circa 600 milioane de lei" — ne-a informat directorul întreprinderii, ing. Constantin Dascălu. „Și tot în 1971 — completează tovarășul L. Arthur — avansurile bănești acordate cooperativelor agricole care produc legume se ridică la nu mai puțin de 20 milioane de lei". Desigur că o parte din aceste avansuri au fost destinate producției de legume timpurii ; dar ele nu și-au confirmat eficiența practică prin apariția produselor solicitate, la timpul cuvenit, pe piețele orașului Iași, lăsîndu-le tributare producătorilor particulari sau altor județe. Ținem să subliniem această deficiență extrem de dăunătoare în relațiile producător-beneficiar în buna aprovizionare a piețelor ieșene cu legume de sezon, ca măcar în viitor să se ia măsurile ce se impun.

Al. SEVERIN

Liceul pedagogic de educatoare din Iași

strada Octav Botez nr. 2A,

primește candidate la concursul de admitere pentru anul școlar 1971—1972.

Înscrierile se fac pînă la 19 iunie 1971. Se primesc absolvente ale școlii generale ce nu depășesc vîrsta de 17 ani împliniți pînă la 31 decembrie 1971.

Actele necesare :

a) certificat de naștere (copie și original) ;
b) certificat sau adeverință de absolvire a școlii generale ;
c) certificatul medical însoțit de fișa copilului de la circumscripție.

Obiectele de examen :

— limba și literatura română (scris și oral) ;
— matematica (scris și oral) ;
— istoria României (oral) ;

Concursul de admitere este precedat de proba de aptitudini muzicale care are loc între 20 și 23 iunie. Probă eliminatorie.

Se pot înscrie numai candidate cu domiciliul în județul Iași.

Se primesc înscrieri

la Școala profesională a Uzinei mecanice de material rulant din Pașcani

pentru examenul de admitere în anul școlar 1971|1972 la curs de zi și ucenicie la locul de muncă.

Informații suplimentare se pot obține la secretariatul școlii, telefon 1253 și 343 prin C. F. R.

Liceul nr 2 „M. Eminescu" Iași

anunță că examenul de admitere în clasa a IX-a începe în ziua de 26 iunie a.c.

Vizita medicală la secția de cultură generală are loc în ziua de 25 iunie a.c.

Înscrierile pentru examenul de admitere la secția de cultură generală se fac zilnic la secretariatul liceului, care are sediul pe strada M. Kogălniceanu nr. 10 Iași.

Numărul de locuri : 144.

Liceul dispune de internat.

Orice relații se dau la secretariatul liceului, zilnic.

INTREPRINDEREA POLIGRAFICĂ IAȘI

cu sediul în Iași, str. Vasile Alecsandri nr. 6, are vacante următoarele posturi :
— **contabil principal**
— **contabil**
— **magaziner principal**

Relații suplimentare se pot lua de la serviciul personal, telefon 14620.

— **reparații**
— **relustruiri și retapițări de mobilă**

execută în ateliere și la domiciliul clienților

COOPERATIVA „MOBILĂ ȘI TAPIȚERIE" IAȘI

strada Bradului nr. 5.

Lucrările în valoare de peste 500 lei se execută și cu plata în rate.

Se angajează

— muncitori cu școală profesională

pentru a fi înscriși la

școala de maiștri curs de zi

Cei interesați se vor adresa la

Întreprinderea 14 montaj-instalații Iași

str. Republicii nr. 61 Iași, scara B.

CONDIȚII DE ANGAJARE :

10 ani vechime în producție,

vîrsta minimă 30 ani.

De asemenea, din actele prezentate trebuie să reiasă ultima sau penultima categorie de salarizare.

Oficiul pentru construcția de locuințe proprietate personală Iași

aduce la cunoștință că se pune în vînzare blocul I-4, categoria a II-a, amplasat în zona Gării Iași cu 1, 2 și 3 camere.

Cei interesați sînt rugați să depună opțiuni pînă la data de 12 iunie 1971.

Relații suplimentare se pot lua la sediul Oficiului din str. Cuza-Vodă nr. 53, telefon 15303, 13424.

OFICIUL PENTRU CONSTRUCȚIA DE LOCUINȚE PROPRIETATE PERSONALĂ IAȘI

aduce la cunoștință celor care au depus opțiuni pentru blocul E-1 Socola-Nicolina că ședința de repartizare și contractare a apartamentelor va avea loc LUNI 14 IUNIE 1971, ora 10 dimineața, la sediul oficiului din str. Cuza Vodă nr. 53.

Reamintim solicitanților care nu se vor prezenta la ședință că NU li se vor repartiza apartamente în lipsă.

Solicitanții prezenți trebuie să aibă următoarele acte necesare contractării :

— buletin de identitate (soț — soție).
— adeverință tip de salariat (soț—soție)
— fișă cont personal C. E. C.

Se informează publicul că în ziua de 14 iunie a. c. la oficiu nu se lucrează decît cu solicitanții blocului E-1.

Totodată aducem la cunoștință celor interesați că mai sînt apartamente libere în blocul Cuza Vodă nr. 4-6, apartamente ce se pot contracta imediat.

Se angajează de urgență :

— *trei tehnicieni constructori,* cu muncă de teren
— *un mecanic compresoare*

Cei interesați se vor adresa la

SECTORUL DE METEOROLOGIE ȘI HIDROLOGIE IAȘI

strada Văscăuteanu nr. 6.

Angajarea se face conform H.C.M. 914/1968. Prezentarea candidaților pentru relații se face astăzi, 11 iunie a.c.

Se angajează

în corpul subofițerilor

— tineri absolvenți de liceu cu examen de bacalaureat și stagiul militar satisfăcut. Vîrsta pînă la 28 ani.

Doritorii se pot adresa la

Inspectoratul Miliției județului Iași

Relații suplimentare se pot obține prin formațiunea personal și învățămînt din I.M.J., strada Triumfului nr. 6.

Se angajează de urgență :

— floricultor
— frezori

Cei interesați se vor adresa la

Uzina de prelucrare a maselor plastice Iași

Salarizarea se face conform H.C.M. 914/1968.

„ATENȚIUNE" !

COOPERAȚIA DE CONSUM vă oferă un popas plăcut la **Bufetul „Stina Poeni".**

Găsiți în permanență :
— preparate de bufet proaspete
— grătar bine asortat
— cazare în căsuțe.

Pentru ziua de 13 iunie a.c. Intreprinderea de transporturi auto Iași pune la dispoziție în mod experimental autobuze confortabile cu următorul program :
— Plecări din piața Teatrului Național orele 8, 11, 14 și 17.
— Plecări de la Stina Poeni spre Iași orele 9.30, 12.30, 15.30 și 19.00.
— Opriri : Bucium Motel, Poeni, Stina Poeni.
— Tariful pentru o persoană 9,50 lei.

— *un ajutor maistru țesător*
— *un merceolog principal*

angajează de urgență

FABRICA „TEXTILA" IAȘI

șoseaua Ștefan cel Mare nr. 4.

— *un strungar*
— *un vulcanizator*
— *un mecanic auto*
— *un mecanic Diesel*

angajează urgent

SECTORUL DE MECANIZARE ȘI TRANSPORTURI FORESTIERE IAȘI

Angajările se fac pentru atelierul central din Iași, strada Aurel Vlaicu nr. 83 Iași.

Relații suplimentare se pot obține zilnic la telefon 15107.

— **inginer constructor** pentru postul de șef serviciu tehnic
— **ingineri și tehnicieni constructori** pentru posturi de diriginți șantiere
— **muncitori necalificați** angajează imediat

ÎNTREPRINDEREA COMUNALĂ APĂ, CANAL, GAZE, BĂI IAȘI

strada Triumfului nr. 6.

Condițiile de angajare conform H.C.M. nr. 914/1968. Cei interesați se pot adresa zilnic la serviciul personal între orele 7—15.30 sau la telefon 15830, interior 5.

PE MERIDIANELE GLOBULUI

COMUNICAT COMUN

cu privire la convorbirile oficiale româno-cambodgiene

La 2 iunie 1971, excelența sa domnul Nicolae Ceaușescu, președintele Consiliului de Stat al Republicii Socialiste România, președintele Consiliului Național al Frontului Unității Socialiste, secretar general al Partidului Comunist Român, și excelența sa domnul Ion Gheorghe Maurer, membru al Comitetului Executiv, al Prezidiului Permanent al C.C. al P.C.R., președintele Consiliului de Miniștri al Republicii Socialiste România, s-au întîlnit la Pekin cu Samdech Norodom Sianuk, șeful statului Cambodgia, președintele Frontului Unit Național al Cambodgiei, și Samdech Penn Nouth, președintele Biroului Politic al Comitetului Central al F.U.N.K. și prim-ministru al Guvernului Regal de Unitate Națională al Cambodgiei.

Cu acest prilej, a avut loc o convorbire oficială, la care au participat :

— din partea română: excelențele lor domnii Manea Mănescu, membru al Comitetului Executiv, al Prezidiului Permanent, secretar al C.C. al P.C.R., vicepreședinte al Consiliului de Stat, Dumitru Popa, membru al Comitetului Executiv al C.C. al P.C.R., prim-secretar al Comitetului municipal de partid București, primarul general al Capitalei, George Macovescu, membru al C.C. al P.C.R., prim-adjunct al ministrului afacerilor externe, Aurel Duma, membru al C.C. al P.C.R., ambasadorul Republicii Socialiste România în R. P. Chineză.

— din partea cambodgiană : excelențele lor domnii Keat Chhon, membru supleant al Biroului Politic al C.C. al F.U.N.K. și ministru delegat la președinția Consiliului de Miniștri, Thiounn Prasith, membru supleant al Biroului Politic al C.C. al F.U.N.K. și ministru însărcinat cu coordonarea eforturilor luptei pentru eliberarea națională, alteța sa Sisowath Methavi, directorul Cabinetului șefului statului, și Ker Meas, ambasadorul Cambodgiei în R. P. Chineză.

In cadrul convorbirilor, partea română a informat despre munca și activitatea desfășurată de poporul român, sub conducerea partidului comunist, pentru îndeplinirea sarcinilor trasate de Congresul al X-lea al Partidului Comunist Român în vederea construirii societății socialiste multilateral dezvoltate.

La rîndul său, partea cambodgiană a informat despre situația din Cambodgia înainte și după lovitura de stat reacționară din 18 martie 1970, despre lupta unită a poporului cambodgian împotriva agresiunii imperialismului S.U.A. și a lacheilor săi de la Saigon, împotriva clicii Lon Nol-Sirik Matak-Son Ngok Thanh, pentru redobîndirea suveranității și integrității teritoriale a țării, pentru construirea unei Cambodgii independente, pașnice, neutre, democratice și prospere.

Partea română a condamnat această agresiune imperialistă, a dat o înaltă apreciere luptei juste duse de forțele populare din Cambodgia sub conducerea F.U.N.K. Ea a reafirmat simpatia și solidaritatea poporului român cu poporul cambodgian, care, alături de popoarele vietnamez și laoțian, își apără dreptul sacru la libertate și independența națională.

Partea cambodgiană a exprimat recunoștință poporului român și guvernului Republicii Socialiste România care au recunoscut de la început Guvernul Regal de Unitate Națională ca fiind singurul guvern legal și legitim al Cambodgiei, precum și pentru sprijinul acordat luptei poporului cambodgian.

Ea a exprimat cele mai călduroase felicitări pentru strălucitele succese obținute în toate domeniile de către poporul român și Republica Socialistă România, sub conducerea partidului comunist, în construirea societății socialiste multilateral dezvoltate. Ea sprijină politica Republicii Socialiste România, întemeiată pe coexistență pașnică, de dezvoltare a cooperării între state pe baza principiilor independenței și suveranității, neamestecului în treburile interne și egalității în drepturi.

Partea română sprijină propunerile făcute de Samdech Norodom Sianuk, șeful statului Cambodgia, în declarația sa în 5 puncte din 23 martie 1970.

Cele două părți cer ca Statele Unite ale Americii să respecte drepturile naționale fundamentale ale poporului cambodgian, garantate prin acordurile de la Geneva din 1954 și ca, în acest scop, Statele Unite să înceteze toate bombardamentele și celelalte acte de agresiune împotriva Cambodgiei și a poporului cambodgian, să fie retrași consilierii și personalul american, precum și trupele saigoneze.

Cele două părți condamnă extinderea intervenției imperialismului S.U.A. în Cambodgia, Vietnam și Laos, care reprezintă o încălcare a normelor și principiilor dreptului internațional și constituie un pericol pentru pacea în Asia și în întreaga lume. Ele cer să se pună capăt acțiunilor agresive ale S.U.A. în Indochina, să fie retrase toate trupele americane și ale aliaților lor, să se asigure respectarea dreptului popoarelor cambodgian, vietnamez și laoțian de a-și rezolva singure problemele interne, fără nici un amestec din afară, potrivit aspirațiilor și voinței lor. Ele sprijină propunerile prezentate în acest sens de R. D. Vietnam, Frontul Național de Eliberare și Guvernul Revoluționar Provizoriu al Republicii Vietnamului de sud și Frontul Patriotic din Laos.

In cursul convorbirilor, s-a evidențiat necesitatea că, paralel cu intensificarea luptei armate a poporului cambodgian și a celorlalte popoare din Indochina, să se desfășoare o activitate politică și diplomatică mai susținută, să fie mobilizate eforturile tuturor forțelor antiimperialiste, pentru a determina cercurile imperialiste americane să înceteze agresiunea lor împotriva popoarelor indochineze și să accepte cît mai curînd o soluționare politică a problemelor din această regiune.

Cele două părți și-au reafirmat încrederea ca popoarele cambodgian, vietnamez și laoțian, acționînd unite, pe baza declarației comune adoptate la conferința la nivel înalt a popoarelor din Indochina, și bucurîndu-se de sprijinul tuturor forțelor democratice, progresiste, de pretutindeni, vor obține cu siguranță victoria în lupta împotriva intervenției străine, pentru dezvoltarea țărilor lor în condiții de pace, libertate și progres social.

Părțile își exprimă convingerea fermă că relațiile dintre Republica Socialistă România și regatul Cambodgia se vor dezvolta continuu, spre binele popoarelor român și cambodgian, al luptei împotriva imperialismului, al cauzei progresului și păcii în lume.

In numele poporului român și al guvernului Republicii Socialiste România, excelența sa, domnul Nicolae Ceaușescu, a invitat pe Samdech Norodom Sianuk să efectueze o vizită oficială în Republica Socialistă România. Samdech Norodom Sianuk a acceptat cu căldură această invitație. Data vizitei va fi stabilită ulterior de comun acord între guvernul Republicii Socialiste România și Guvernul Regal de Unitate Națională al Cambodgiei.

Convorbirile s-au desfășurat într-o atmosferă de cordialitate și prietenie reciprocă.

Conferința O. I. M.

Intervenții ale delegaților români

GENEVA 10 (Agerpres).

In cadrul celei de-a 56-a sesiuni a Conferinței Internaționale a Muncii au continuat dezbaterile asupra raportului directorului general al Biroului Internațional al Muncii consacrat rolului ce revine O.I.M. în dezvoltarea economică și socială a popoarelor. Miercuri, participanții au fost salutați de președintele Senegalului, Leopold Senghor. Șeful statului senegalez a pronunțat apoi un aspru rechizitoriu la adresa sistemului colonial vinovat de rămînerea în urmă din punct de vedere social și economic a popoarelor africane, precum și la adresa politicii discriminatorii promovate de unele țări occidentale în relațiile comerciale cu statele africane.

Concomitent, se desfășoară dezbaterile în comisiile tehnice. Luînd cuvîntul în Comisia pentru protecția reprezentanților muncitorilor în întreprinderi, delegata sindicatelor din România, Larisa Munteanu, secretar al Consiliului Central al U.G.S.R., a prezentat experiența țării noastre în domeniul participării reprezentanților salariaților și ai sindicatelor în organele de conducere colectivă ale întreprinderilor, evidențiind interesul manifestat în cadrul dezbaterilor publice față de proiectul de lege referitor la organizarea și conducerea unităților economice de stat, unde sînt precizate cu claritate rolul și competențele organelor colective de conducere.

La discuțiile pe marginea Programului mondial al folosirii forței de muncă, I. Păcuraru, adjunct al ministrului muncii, a subliniat necesitatea unei participări sistematice și din ce în ce mai importante a O.I.M. la colaborarea internațională în vederea sprijinirii efortului național al țărilor în curs de dezvoltare pentru punerea în valoare a resurselor umane și elaborarea unei politici eficiente de folosire a forței de muncă în cadrul programelor de dezvoltare. Reprezentantul român a făcut o amplă prezentare a experienței pozitive a țării noastre în domeniul utilizării forței de muncă, a rezultatelor obținute pînă în prezent și a prevederilor pentru viitor.

La dezbaterile ce au avut loc în ședința plenară asupra proiectului de program al O.I.M. pe exercițiul 1972 — 1973, delegatul român, C. Mitran, s-a pronunțat pentru o mai bună utilizare a mijloacelor financiare ale organizației, prin eliminarea cheltuielilor administrative excesive.

Șeful delegației române, Petre Lupu, ministrul muncii, a avut convorbiri cu șefii altor delegații participante la sesiune și a vizitat centrul de calcul al O.I.M.

Vizita tovarășului Iosif Banc în R. S. F. Iugoslavia

BELGRAD 10 — Corespondentul Agerpres, George Ionescu, transmite : Tovarășul Iosif Banc, vicepreședinte al Consiliului de Miniștri al Republicii Socialiste România, care face o vizită în Republica Socialistă Serbia, la invitația președintelui Vecei Executive a acestei republici, Milenko Boianici, a avut joi o întrevedere cu Dragoslav Markovici, președintele Skupștinei Republicane a R. S. Serbia. Intrevederea, la care au participat Milenko Boianici și Șandor Dobo, vicepreședinte al Skupștinei R. S. Serbia, precum și ambasadorul român la Belgrad, Vasile Șandru, s-a desfășurat într-o atmosferă caldă, deosebit de cordială.

In aceiași zi, la sediul Vecei Executive a R. S. Serbia au început convorbirile oficiale dintre tovarășul Iosif Banc și tovarășul Milenko Boianici. In cadrul convorbirilor, au fost trecute în revistă o serie de aspecte ale colaborării Republicii Socialiste România cu R. S. F. Iugoslavia, și, în particular, cu R. S. Serbia, relevîndu-se cu satisfacție, de ambele părți, realizările obținute în acest sens pe multiple planuri. Au fost examinate, totodată, unele modalități și posibilități concrete, reciproc avantajoase, de promovare continuă a acestor relații.

Milenko Boianici a oferit apoi un dejun în onoarea tovarășului Iosif Banc.

Expoziție de mobilă românească la Moscova

MOSCOVA 10 — Corespondentul Agerpres, Laurențiu Duță, transmite : In parcul „Lujniki" din Moscova s-a deschis joi expoziția de mobilă românească, una din cele mai mari manifestări românești de acest gen organizate peste hotare în anul în curs.

La inaugurare au participat N. V. Timofeev, ministrul industriei forestiere și de prelucrare a lemnului, K. I. Galașnin, ministrul industriei celulozei și hîrtiei, A. I. Pitovranov, vicepreședinte al Camerei Unionale de Comerț Exterior, miniștri adjuncți, reprezentanți ai Comitetului de Stat al Planificării, funcționari superiori din Ministerul Afacerilor Externe, reprezentanți ai Ministerului Comerțului Interior, ai organizației unionale „Tentrosoiuz", membri ai conducerii centrale a Asociației de prietenie sovieto-române, un numeros public.

Mihai Suder, ministrul industriei lemnului din Republica Socialistă România, a mulțumit pentru cuvintele de apreciere la adresa produselor românești și a expus succint unele realizări obținute de țara noastră în acest domeniu.

A 4-a zi de lucru la bordul lui „Saliut"

Cercetări cu caracter medical-biologic

MOSCOVA 10 (Agerpres) — Principala parte a programului celei de-a 4-a zile de lucru a echipajului stației orbitale sovietice „Saliut" a fost consacrată cercetărilor cu caracter medical-biologic. Astfel, unul dintre experimente a avut drept scop obținerea de date științifice asupra stării funcționale a sistemului cardiovascular în condiții de imponderabilitate. Cercetările au avut loc cu ajutorul unei instalații speciale de intensificare-transformare, iar înregistrarea parametrilor fiziologici în timpul experimentului a fost realizată prin intermediul unui canal telemetric. In vederea aprecierii influenței condițiilor de imponderabilitate asupra modificărilor din organismul uman a fost efectuată o experiență de determinare a densității țesuturilor osoase.

Sistemele și aparatura științifică de la bordul stației orbitale funcționează normal, iar cosmonauții continuă să se simtă bine, precizează agenția TASS. Zborul stației „Saliut" continuă.

Scurte știri

TEHERAN

La 9 iunie, ambasadorul Republicii Socialiste România la Teheran, Pavel Silard, a oferit un cocteil cu ocazia plecării sale definitive din Iran. Au luat parte Sharif Emami, președintele Senatului, Abdullah Riazi, președintele Camerei Reprezentanților, membri ai guvernului, senatori și deputați, șefi ai misiunilor diplomatice. Cocteilul s-a desfășurat într-o atmosferă cordială.

MONTEVIDEO

Intregul Uruguay este practic paralizat începînd de joi dimineață, ca urmare a grevei generale de 24 de ore, declanșată la chemarea Convenției Naționale a Muncitorilor (C.N.M.), principala centrală sindicală uruguayană. Căile ferate, transporturile publice, fabricile și uzinele, întreprinderile comerciale au încetat să mai funcționeze, iar școlile și liceele au fost închise. Joi nu a apărut, în întreaga țară, nici un ziar, iar emisiunile posturilor de radio și televiziune s-au rezumat la buletinele de știri. Numai serviciile de urgență și de primă necesitate (electricitatea, apa, spitalele) și-au continuat activitatea.

MOSCOVA

La invitația guvernului sovietic, la Moscova a sosit într-o vizită oficială de prietenie Raul Roa Garcia, ministrul de externe al Cubei, informează agenția TASS.

BUDAPESTA

In capitala ungară, la Panteonul Mișcării Muncitorești de la Cimitirul Kerepesi, au avut loc joi funeraliile academicianului Gyorgy Lukacs, de două ori laureat al Premiului Kossuth, personalitate marcantă a mișcării muncitorești revoluționare ungare și internaționale, eminent filozof și estetician marxist.

DUBLIN

Joi s-a încheiat vizita de două zile în Irlanda a ministrului afacerilor externe al Italiei, Aldo Moro. Cu acest prilej, șeful diplomației italiene a fost primit de președintele Irlandei, Eamon de Valera, de primul ministru, Jack Lynch, și a avut convorbiri cu omologul său irlandez, Patrick Hillari. In cursul întrevederilor a fost discutată în principal problema aderării Irlandei la Piața comună, precum și alte chestiuni de interes bilateral.

Caleidoscop

PARIS 10 (Agerpres).

Cunoscutul regizor francez Jean-Luc Godard a suferit miercuri seara un grav accident de automobil. El a fost transportat de urgență la spital, starea sănătății lui fiind considerată gravă.

*

BERNA 10 (Agerpres).

Ministerul Afacerilor Externe al Elveției a anunțat că industriașul elvețian Alfredo Kuser Kappeler, răpit luni în La Paz, a fost eliberat marți noaptea în schimbul unei despăgubiri, a cărei valoare a rămas necunoscută. După informațiile primite la Ministerul elvețian de Externe, starea sănătății lui Kappeler este „satisfăcătoare".

*

ROMA 10 (Agerpres).

Activitatea eruptivă a Etnei, reluată duminică, după ce se încheiase la mijlocul săptămînii trecute, continuă, fără să amenințe însă centrele locuite Sant'Alfio și Fornazzo, situate pe pantele sud-orientale ale vulcanului. „Fluviul" de lavă atingînd lățimea de 40 metri — care se revarsă din noile cratere — avansează lent, cu viteza de 40 metri pe oră. Experții au constatat că magma ce iese din craterele situate la altitudinea de 1 850 metri a întîlnit în drumul său albia „torentului" Cubania, încărcată de lavă de la erupția precedentă, ceea ce a provocat revărsarea într-o vastă depresiune. S-a format astfel un lac incandescent, fenomen produs la înălțimea de 1 770 metri.

*

CAPETOWN 10 (Agerpres). — Un alt pacient al chirurgului Cristian Barnard, Pat Palmer Owen, membru al Parlamentului rhodesian, a încetat din viață miercuri dimineața la spitalul Groote Schuur din Capetown. El fusese supus unei operații cardiace la 19 aprilie a.c. Ca urmare a înrăutățirii stării sale, Pat Palmer Owen fusese din nou operat, săptămîna trecută.

Se reamintește să Barnard a efectuat la 10 mai a.c., o nouă operație de transplantare a inimii. Pacientul — Dirk Van Zyl — urmează să părăsească spitalul în următoarele zile.

Un salt spectaculos

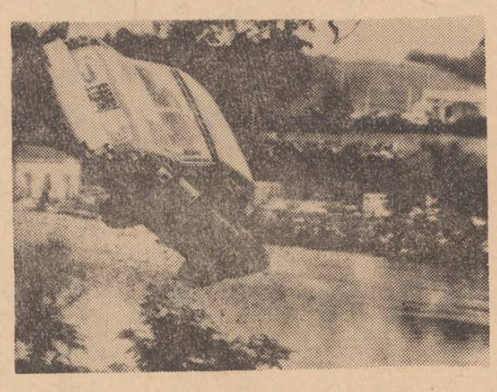

Cascadorul francez Frank Valverde a efectuat o spectaculoasă săritură de 50 m., cu un Ferrari, la o viteză de 140 km. pe oră, în fluviul Garonne. Este unicul care a reușit această performanță.

In clișeu: Mașina pilotată de temerarul cascador, în timpul săriturii.

În apropierea capitalei cambodgiene

Trupele regimului de la Pnom Penh au suferit cea mai grea înfrîngere din ultimele șapte luni

PNOM PENH 10 (Agerpres). — Situația trupelor regimului de la Pnom Penh devine din ce în ce mai dificilă în diverse regiuni ale Cambodgiei, unde forțele populare de rezistență organizează atacuri sau contraatacuri de o vigoare deosebită. In acest sens, agenția U.P.I. menționează că trupele regimului Lon Nol — Sirik Matak „au fost nevoite să se retragă miercuri pe un front de 3,2 km, pentru a se regrupa, în urma celei mai puternice înfrîngeri din ultimele șapte luni, suferite în imediata apropiere a capitalei cambodgiene". Un purtător de cuvînt de la Pnom Penh a recunoscut că numai în cursul unui angajament militar de 3—4 ore trupele regimului au pierdut aproximativ 100 de militari ai unităților de elită pregătite de „beretele verzi" americane. Lupta care a avut loc marți noaptea la 16 km de Pnom Penh „a fost o încleștare crîncenă", a declarat purtătorul de cuvînt corespondenților de presă.

După cum transmite agenția Reuter, patrioții cambodgieni au atacat cu succes și în diverse puncte situate de-a lungul șoselei nr. 3. In cursul unei lupte, la 48 km de Pnom Penh, trupele regimului au pierdut peste 50 de oameni. Ciocnirile în mai multe sectoare ale șoselei nr. 3 continuă, relatează agenția France Presse.

PEKIN Recepție în cinstea delegației guvernamentale iugoslave

PEKIN 10 (Agerpres) — Vicepremierul Consiliului de Stat al R.P. Chineze, Li Sien-nien, a oferit o recepție în cinstea delegației guvernamentale a R.S.F. Iugoslavia, condusă de secretarul de stat pentru afacerile externe, Mirko Tepavaț, aflată într-o vizită de prietenie în China.

In toastul rostit cu acest prilej, Li Sien-nen a subliniat faptul că, în ultimii ani, relațiile între China și Iugoslavia s-au îmbunătățit: a crescut volumul schimburilor de mărfuri, s-au înmulțit vizitele reciproce, s-a întărit prietenia între cele două popoare. Vorbitorul și-a exprimat convingerea că vizita secretarului de stat pentru afacerile externe al R.S.F. Iugoslavia va contribui și mai mult la dezvoltarea relațiilor între cele două țări.

Răspunzînd, Mirko Tepavaț a relevat însemnătatea și utilitatea pe care o poate avea pentru cele două țări lărgirea colaborării dintre ele. Ministrul iugoslav și-a exprimat convingerea profundă că această colaborare contribuie la o mai bună înțelegere în întreaga lume, deoarece ea nu presupune renunțarea la prieteniile existente, ci cîștigarea și dezvoltarea unor noi prietenii.

Succese ale forțelor patriotice din Vietnamul de sud și Laos

SAIGON 10 (Agerpres)

Agenția de presă „Eliberarea" relatează că forțele patriotice care acționează în provincia sud-vietnameză Gia Lai au înregistrat, în ultimul timp, noi succese în lupta împotriva trupelor saigoneze și a agresorilor americani. Astfel, la 4 iunie, în apropiere de localitatea My Trach, din rîndul celui de-al 55-lea regiment saigonez au fost scoși din luptă 49 militari. Șapte tancuri și blindate ale inamicului au fost distruse. In districtul Binh Khe, saigonezii și mercenarii lui Pak Cijan Hi au pierdut 117 oameni și importante materiale de luptă, printre care 20 de vehicule de campanie. Pe șoseaua nr. 13, au avut loc lupte intense, inamicul saigonez pierzînd alte 14 vehicule de luptă. In districtele Son Tinh și Binh Son, unitățile Frontului Național de Eliberare au scos din luptă peste 30 militari inamici și au provocat trupelor regimului de la Saigon importante pierderi în muniții și materiale de luptă.

Referindu-se la ultimele angajamente militare din Vietnamul de sud, agenția U.P.I. relatează că o importantă bază de artilerie a regimului Thieu-Ky, situată la aproximativ 300 km de Saigon, continuă să fie asediată de formațiuni de luptă ale F.N.E. După 17 zile de încercuire, mai mult de o treime din numărul militarilor saigonezi au fost uciși sau răniți. Potrivit agenției U.P.I., care citează rapoarte de la fața locului, presiunea unităților F.N.E. este deosebit de mare.

*

XIENG QUANG 10 (Agerpres).

Comandamentul suprem al Armatei de eliberare a poporului laoțian a dat publicității un comunicat, difuzat de agenția Khaosan Pathet Lao, în care face bilanțul victoriilor obținute de patrioții laoțieni în sezonul uscat — noiembrie 1970 — mai 1971.

Comunicatul relevă că forțele Pathet Lao și poporul laoțian au nimicit peste 31.200 soldați și ofițeri inamici, dintre care 15 700 saigonezi, 1 898 mercenari tailandezi, 527 piloți americani. Ei au capturat și distrus 16.700 arme de diferite tipuri, peste 540 stații de radio și 770 vehicule militare, dintre care jumătate tancuri și care blindate, și au doborît sau avariat 652 avioane inamice. Totodată peste 20 000 de oameni au fost complet eliberați de sub controlul inamicului.

Această victorie strălucită — încheie comunicatul — este de o importanță strategică apreciabilă. Ea este o victorie care creează noi posibilități pentru cauza revoluționară a poporului laoțian. In același timp, ea contribuie la obținerea unor noi victorii de către popoarele frățești vietnamez și cambodgian, creînd condiții favorabile pentru ca cele trei popoare să înainteze spre completa înfrîngere a imperialiștilor S.U.A. și a agenților lor din Indochina.

Țările nordice și Piața comună

Moment decisiv

Trei țări nordice, Norvegia, Danemarca și Irlanda, negociază încă din 1967 la Bruxelles, paralel cu britanicii, aderarea la C. E. E. Intrucît luna aceasta este considerată în cercurile apropiate Pieței comune ca lună decisivă, pentru succesul sau insuccesul lărgirii comunității, în capitalele țărilor suscitate au căpătat o amploare deosebită diferite manifestări pro și contra aderării. Lucru explicabil, dacă luăm în considerare următoarele elemente : faptul că o bună parte a locuitorilor acestor țări consideră că aderarea la Piața comună ar știrbi suveranitatea lor ; că economia lor este mai eficientă și că organismele de la Bruxelles ar înăbuși libertatea lor de opțiune. Virtual, există în aceste țări un puternic curent de opinie împotriva aderării.

In Norvegia, unde controversele privind C.E.E. au determinat în această primăvară o schimbare de guvern, luna mai a înregistrat o polarizare marcată prin întrunirea într-o conferință a oponenților de diverse tendințe : stînga, partidul de centru (agrarian), mișcării de tineret (cu excepția celei conservatoare, organizațiile de tineret ale tuturor partidelor sînt defavorabile aderării), elemente liberale. Guvernul social-democrat a promis să organizeze un referendum, care ar trebui să confirme rezultatul unui vot în parlament — pentru aprobarea aderării se cere o majoritate parlamentară de trei sferturi. Există îndoieli serioase asupra posibilității de a se realiza majoritățile necesare, atît în parlament (unde centriștii și unii liberali ar putea grupa mai mult de un sfert din voturi) cît și în cadrul referendumului.

COMENTARIU EXTERN

Danemarca dorește să devină cît mai curînd membru al Pieței comune, fără o perioadă de tranziție. O persoană guvernamentală a declarat recent că țara sa speră să-și atingă obiectivul la începutul lunii iulie. Or, și aici se ridică încă numeroase probleme. Este adevărat că agricultorii Danemarcei au calculat că, rămînînd în afara C.E.E., ar suferi pierderi anuale de ordinul milioanelor de coroane. Singura rezervă a Danemarcei — pe lîngă aranjamentele necesare pentru partenerii săi nordici — este temerea că, în cursul inevitabilei perioade de tranziție asupra căreia insistă Marea Britanie, propriile sale interese de pe piețele britanice de unt și grăsimi ar putea fi afectate.

Pe acest fond, de loc neglijabil, dacă luăm în considerare faptul că agricultura ocupă un loc de seamă în balanța comercială a Danemarcei, opinia publică continuă să încline tot mai mult balanța împotriva aderării. Semnificative din acest punct de vedere sînt datele publicate în urma unui sondaj de opinie : față de 54 la sută anul trecut, în prezent doar 37 la sută din cei întrebați s-au pronunțat pentru aderare la Piața comună. Firește, guvernul a fost nevoit să declare că votul parlamentului va fi supus aprobării unui referendum național, tocmai pentru a-și asigura continuitatea cu prilejul scrutinului electoral care va avea loc în acest an.

Controverse ascuțite, despre care se știa puțin pînă în prezent, apar la suprafață și în Republica Irlanda. In primul rînd, partidul laburist, ca și mișcarea naționalistă Sinn Fein se pronunță împotriva Pieței comune. Ele invocă statutul de neutralitate al țării, cît și pericolul ca una din ramurile cheie ale economiei, și anume pescuitul, să fie lichidată ca urmare a concurenței pe care o pot face traulerele moderne ale țărilor Pieței comune.

„Din moment ce 92 la sută din omenire se situează în afara Pieței comune, declara o personalitate liberală din Norvegia, nu ar fi cazul să cîntărim bine asupra avantajelor ipotetice pe care le-am avea în cazul în care am adera la C.E.E. ?" Iată o întrebare ce își va primi răspunsul în următoarele săptămîni. Cert este că multe elemente privind țările nordice se vor clarifica abia în eventualitatea cînd Marea Britanie va ajunge la un acord cu „cei șase" în decisivele tratative din această lună.

Radu SIMIONESCU

Redacția și Administrația : strada Vasile Alecsandri nr. 8 — Iași. Telefon 14127.

Tiparul : Intreprinderea poligrafică Iași, str. Vasile Alecsandri nr. 6. Telefon 14620

BIBLIOTECA CENTRALĂ UNIVERSITARĂ „M. EMINESCU" IAȘI

ANUL XXVII,
Nr. 7692
SÎMBĂTĂ
12
IUNIE
1971
6 PAGINI
30 BANI

Proletari din toate țările, uniți-vă!

Flacăra Iașului

Organ al Comitetului județean Iași al P.C.R. și al Consiliului popular județean

În pagina a 6-a

- Încheierea lucrărilor Congresului Partidului Popular Revoluționar Mongol
- „SALIUT" — A cincea zi de lucru

PE AGENDA DE LUCRU A ÎNTREPRINDERILOR: RIDICAREA CALITATIVĂ A ACTIVITĂȚII ECONOMICE

Ce a determinat o productivitate sporită

În prima parte a semestrului I 1971, colectivul Uzinei mecanice de material rulant Pașcani a întîmpinat unele dificultăți în realizarea productivității muncii prevăzute prin plan. Acum, după cinci luni, situația s-a îmbunătățit, uzina păşcăneană depășind nivelul prevăzut la acest indicator cu 0,5 la sută. Față de perioada similară a anului trecut, productivitatea a fost cu circa 3 la sută mai mare, ceea ce nu e puțin (cum ar părea la prima vedere) în condițiile extinderii reparațiilor și reducerii confecțiilor, a introducerii unor sortimente sau creșterii planului la produse cu volum mare de manoperă. Realizările de seamă pe această linie sînt și mai elocvente analizînd situația la citeva sortimente în producție și în anul 1970. Față de realizările din anul trecut, în lunile ianuarie—mai, productivitatea a fost cu 6,14 la sută mai mare la reparațiile capitale de vagoane marfă descoperite, cu 20 la sută la cirligele de tracțiune, cu 21 la sută la semimanșoane, cu 5 la sută la tampoane, pentru a nu da decît citeva exemple. Pe total confecții, productivitatea este în acest an cu circa 11,5 la sută mai mare.

— Desigur — ne spunea tovarășul Constantin Ursuleanu, directorul uzinei, în cadrul unei convorbiri colective organizate de noi în uzină cu factorii răspunzători pe linia organizării și conducerii producției — o influență favorabilă au avut îmbunătățirile tehnice de care a beneficiat uzina în ultima vreme și crearea unor condiții de muncă superioare, urmare a importantelor investiții acordate de stat. Dar, rolul decisiv l-a avut grija manifestată pentru aplicarea în termen sau în avans a măsurilor stabilite pentru bunul mers al lucrărilor de investiții și al celor din fonduri de mică mecanizare, pentru utilizarea mai deplină a utilajelor și a timpului de lucru. Subliniez că în această primă parte a anului toate măsurile tehnico-organizatorice prevăzute au fost aplicate. Acest lucru a fost posibil datorită îmbunătățirii colaborării dintre serviciile funcționale răspunzătoare și conducerile de secții.

Conlucrarea fructuoasă cu constructorii de la Întreprinderea de construcții căi ferate Iași, care execută lucrările de dezvoltare a uzinei, a permis nu numai respectarea graficului stabilit, ci și utilizarea halei de reparații vagoane paralel cu continuarea investițiilor. O dată cu montarea noilor utilaje primite — mașini-unelte, mijloace de

Gh. MIHALACHE

(continuare în pag. a 2-a)

PLENARA CONSILIULUI UNIUNII NAȚIONALE A COOPERATIVELOR AGRICOLE DE PRODUCȚIE

În ziua de 11 iunie a avut loc, la București, Plenara Consiliului Uniunii Naționale a Cooperativelor Agricole de Producție.

Au participat membrii Comisiei de revizie, ai Comitetului Casei de Pensii, președinții uniunilor județene ale cooperativelor agricole de producție, reprezentanți ai unor ministere și organizații economice centrale, activiști ai U.N.C.A.P.

Plenara a examinat măsurile cuprinse în Hotărîrea Comitetului Executiv al Comitetului Central al Partidului Comunist Român cu privire la îmbunătățirea condițiilor de viață ale membrilor cooperativelor agricole de producție, a analizat rezultatele dezbaterilor acestor măsuri care au avut loc în cadrul plenarelor lărgite ale uniunilor județene și în adunările generale ale cooperativelor agricole de producție din întreaga țară, precum și propunerile făcute cu acest prilej de țăranii cooperatori.

Reflectînd opinia întregii țărănimi, vie manifestată în cadrul dezbaterilor ce au avut loc, Plenara a dat o înaltă apreciere Hotărîrii Comitetului Executiv al C.C. al P.C.R., considerînd că măsurile privitoare la îmbunătățirea condițiilor de viață ale țăranilor cooperatori au o deosebită importanță socială, politică și economică.

Participanții la dezbateri, exprimînd opinia și voința țăranilor cooperatori, au afirmat sentimentele acestora de adîncă stimă și recunoștință față de Partidul Comunist Român, față de conducerea sa, în frunte cu secretarul general al partidului, tovarășul Nicolae Ceaușescu, pentru atenția, grija și consecvența cu care abordează și rezolvă problemele vitale

(continuare în pag. a 2-a)

Ieri, la Institutul agronomic

Simpozionul „Știința în slujba producției"

Ieri, au avut loc la Iași lucrările I Simpozionului „Știința în slujba producției", organizat de Institutul agronomic „Ion Ionescu de la Brad" în colaborare cu Direcția generală a Agriculturii, Industriei Alimentare, Silviculturii și Apelor din județul Iași.

A luat parte tovarășul Miu Dobrescu, membru supleant al Comitetului Executiv al C.C. al P.C.R., prim-secretar al Comitetului județean de partid, președintele Comitetului executiv al Consiliului popular județean.

Au participat, de asemenea, tovarășul conf. univ. Petre Mălcomete, secretar al Comitetului județean de partid, cadre didactice din învățămîntul superior, cercetători științifici. În sală se aflau ingineri-șefi din cooperativele agricole de producție, directori ai întreprinderilor agricole de stat, șefii fermelor viticole și zootehnice, medici veterinari, șefii unităților subordonate și cu dublă subordonare, aparatul Direcției generale a Agriculturii, Industriei Alimentare, Silviculturii și Apelor din județul Iași.

Cuvîntul de deschidere a fost rostit de prof. univ. dr. Al. Lazăr, rectorul Institutului agronomic. Vorbitorul a arătat importanța simpozionului „Știința în slujba producției", scoțînd în evidență efortul depus de cercetarea științifică în scopul valorificării optime a terenurilor, a obținerii unor producții vegetale și animale sporite în județul Iași. În continuare, au fost prezentate referatele : „Fertilizarea solurilor podzolite din județul Iași în vederea ridicării capacității lor productive" (prof. dr. docent C. Pîntea), „Metode agrotehnice de combatere a eroziunii solului" (ing. I. Costache), „Probleme legate de introducerea irigațiilor pe luncile rîurilor interioare din județul Iași" (prof. dr. I. Vaisman), „Tehnologii eficace pentru sporirea producției la culturi irigate" (ing. D. Pînzaru), „Metode pentru redresarea livezilor și pentru sporirea producției de fructe" (prof. dr. docent A. Liacu), „Aspecte ale modernizării lucrărilor în plantațiile viticole" (ing. G. Sandu Ville), „Mana viței de vie, biologie și combatere, organizarea rețelei de prognoză și avertizare" (prof. dr. Al. Lazăr), „Biologia, prognoza și avertizarea tratamentelor la principalii dăunători ai pomilor fructiferi" (prof. dr. M. Peiu), „Zonarea și tehnologia producerii furajelor în județul Iași" (conf. D. Roșca), „Sisteme eficiente de îngrășare a tineretului taurin în condițiile cooperativelor agricole de producție din județul Roșu) etc. Pe marginea referatelor au avut loc discuții interesante.

Prin întreaga sa desfășurare simpozionul a contribuit la generalizarea metodelor teoretice în slujba producției agricole.

Vizita delegației de partid și guvernamentale române, conduse de tovarășul Nicolae Ceaușescu, în R.P.D. Coreeană

Solemnitatea depunerii de coroane

Vineri dimineață, delegația de partid și guvernamentală a Republicii Socialiste România, condusă de tovarășul Nicolae Ceaușescu, secretar general al Partidului Comunist Român, președintele Consiliului de Stat, a depus o coroană de flori la „Monumentul Armatei Populare Coreene" de pe colina Hebangzan, închinat memoriei soldaților și ofițerilor coreeni care și-au dat viața în războiul de apărare a patriei împotriva agresiunii americane din anii 1950—1953. Monumentul, al cărui postament este împodobit cu basoreliefuri care imortalizează scene de eroism ale bătăliei duse pe front, în uzine și pe ogoare în timpul războiului, înfățișează un ostaș cu arma în mînă.

În aceeași zi, delegația de partid și guvernamentală română, în frunte cu tovarășul Nicolae Ceaușescu, a depus coroane de flori la „Monumentul Eliberării", înălțat în amintirea militarilor sovietici căzuți pe pămîntul Coreei în timpul celui de-al doilea război mondial, și la „Monumentul Prieteniei", durat în memoria voluntarilor chinezi ce și-au vărsat sîngele, alături de poporul coreean, în lupta împotriva intervenției imperialiste americane.

În cursul acestor ceremonii, delegația a fost însoțită de tovarășii Kim Ir, membru al Comitetului Politic, secretar al C.C. al Partidului Muncii din Coreea, prim-vicepreședinte al Cabinetului de Miniștri, generalul de armată O Jin U, membru al Comitetului Politic, secretar al C.C. al P.M.C., șeful Marelui Stat Major al Armatei Populare Coreene, Zăng Zun Thek, membru supleant al Comitetului Politic, vicepreședinte al Cabinetului de Miniștri, Hă Dam, membru al C.C. al P.M.C., ministrul afacerilor externe, Ri Sang San, președintele Comitetului Popular al capitalei, precum și de Kang Iăng Săp, ambasadorul Republicii Populare Democrate Coreene la București.

Au fost de față la „Monumentul Eliberării" N. M. Șubnicov, ministru consilier la ambasada U.R.S.S., iar la „Monumentul Prieteniei" — ambasadorul Republicii Populare Chineze, Li Un-cen.

Cele trei solemnități au fost marcate prin întonarea imnurilor de stat ale Republicii Populare Democrate Coreene și Republicii Socialiste România ; la „Monumentul Eliberării" a fost, de asemenea, intonat imnul Uniunii Sovietice, iar la „Monumentul Prieteniei" imnul Republicii Populare Chineze.

Companii militare au prezentat onorul.

După ceremoniile depunerii de coroane, membrii delegației române au păstrat momente de reculegere.

La Expoziția realizărilor industriale și agricole

Vineri dimineața, delegația de partid și guvernamentală a Republicii Socialiste România, condusă de tovarășul Nicolae Ceaușescu, a vizitat Expoziția industrială și agricolă a Republicii Populare Democrate Coreene din Phenian.

Delegația a fost însoțită de tovarășii Kim Ir, Zăng Zun Thek, Hă Dam, precum și de Kang Iăng Săp. În timpul vizitării expoziției, tovarășa Elena Ceaușescu a fost însoțită de tovarășa Kim Săng E, soția tovarășului Kim Ir Sen.

Expoziția, amplă cronică a realizărilor economiei naționale a Republicii Populare Democrate Coreene, a constituit o veritabilă prefață la călătoria care va începe prin țară și în cursul căreia oaspeții români vor putea cunoaște, la scară națională, obiective importante durate cu competență și spirit creator, prin munca tenace și harnică a poporului coreean sub conducerea Partidului Muncii.

La intrarea în pavilionul principal, pe o mare pancartă este scris în limba română : „Bun venit delegației de partid și guvernamentale a Republicii Socialiste România condusă de tovarășul Nicolae Ceaușescu !". În întîmpinare vin tovarășii Ghe Ing The, ministrul comerțului, Ten Bok Sîn, ministrul industriei textile, Ri Sang San, președintele Comitetului Popular al orașului Phenian, și Kim Ciang Su, directorul expoziției.

Situată într-unul din numeroasele parcuri ale capitalei, expoziția are o suprafață construită de 40 000 metri pătrați. Grafice sugestive și diagrame prezintă realizările remarcabile din toate domeniile activității economice, succesele de seamă dobîndite în dezvoltarea unei industrii și agriculturi moderne, perspectivele pe care le deschide actualul plan șesenal. În R.P.D. Coreeană se produc astăzi pe cap de locuitor, într-un singur an, 1 184 kw/h, aproape 2 tone de cărbune, 158 kilograme oțel, 108 kilograme îngrășăminte chimice, 287 kilograme ciment. Sînt cifre din indicatorii semnificativi ai nivelului economic realizat, care se reflectă în faptul că în 1970 partea ce revine industriei în valoarea producției globale a fost de 74 la sută. Multiplicate la scara prevederilor planului șesenal — care stabilesc, între altele, o creștere de 2,2 ori a mijloacelor de producție — aceste succese vor duce la întărirea pe mai departe a bazei materiale a socialismului, înzestrarea industriei în pas cu revoluția tehnică și științifică mondială, vor conferi noi dimensiuni procesului care a transformat Coreea populară într-o țară cu o industrie avansată, cu o agricultură în plin proces de modernizare, cu un ridicat nivel al științei și culturii. Cele 40 000 de exponate aflate în două pavilioane, precum și în sectoarele dispuse în aer liber, constituie o ilustrare elocventă a cuvintelor tovarășului Kim Ir Sen, înscrise pe un mare panou : „O națiune, ori care ar fi ea, nu-și poate asigura independența politică, prosperitatea, forța dezvoltării țării și măreția, decît dacă făurește o economie națională. Fără construirea unei economii naționale independente nu este posibil să se creeze baza materială și tehnică a socialismului, nici să se edifice cu succes socialismul și comunismul".

Parterul imensei săli principale, consacrat industriei grele, are ca nucleu central secторul mașinilor-unelte. Exponatele oferă oaspeților un tablou sugestiv al introducerii pe scară largă a tehnicii avansate. Peste 30 de tipuri de mașini-unelte stau mărturie talentului muncitorilor, tehnicienilor, inginerilor și oamenilor de știință coreeni. Răspunzînd întrebărilor tovarășului Nicolae Ceaușescu, gazdele precizează că în prezent industria coreeană trece într-o măsură tot mai mare la fabricarea de mașini-unelte cu comandă-program de înaltă precizie, unele dintre ele putînd efectua simultan pînă la 8 operații diferite. Pupitrele de comandă cu o complexă aparatură, veritabile „orgi" industriale, permit ca o singură persoană să dirijeze concomitent de la distanță mai multe mașini-unelte.

Oaspeții români vizitează, în continuare, sala consacrată industriei energetice și celei extractive — sector care ocupă un loc prioritar pe ansamblul dezvoltării economiei naționale. Schițe ale unor mari hidrocentrale care valorifică potențialul energetic al acestei țări, bogată în cursuri de apă, precum și ale unor termocentrale ce-și trag izvorul puterii din marile zăcăminte de antracit, explică în mod grăitor stadiul atins de industria energetică, care produce anual 16,5 miliarde kW/h. Prevederile șesenalului vor duce la dublarea acestei producții. În acest fel, a fost posibilă electrificarea tuturor satelor, a unei importante părți a transportului feroviar, asigurîndu-se, totodată, baza extinderii în continuare a industriei,

(continuare în pag. a 4-a)

La Institutul de economie națională

În cursul după-amiezii, tovarășul Nicolae Ceaușescu și soția sa, Elena Ceaușescu, însoțiți de tovarășul Kim Ir Sen, și soția sa, Kim Săng E, precum și membrii delegației române au făcut o vizită la Institutul de economie națională din Phenian, important centru de formare și perfecționare a cadrelor.

Clădirile masive ale institutului sînt împodobite sărbătorește. De la poarta de intrare, pe un traseu de aproape un kilometru, oaspeții trec printr-un adevărat culoar viu, format din cursanți și cadre didactice care aclamă și ovaționează cu însuflețire. Deasupra intrării, o lozincă în limba română : „Trăiască prietenia și coeziunea frățească dintre popoarele coreean și român". Oaspeților le sînt înmînate buchete de flori.

În întîmpinare se aflau tovarășii Kim Ir, Yang Hyong Sop, membru supleant al Comitetului Politic, secretar al Comitetului Central al Partidului Muncii din Coreea, Hă Dam, Ten Bok Sîn, Ri Sang San.

Adresîndu-se oaspeților, rectorul Kim Ciong He spune : „Vă rog să-mi permiteți ca, în numele acestui institut de formare a cadrelor pentru economia națională, să salut cu căldură prezența delegației române condusă de tovarășul Nicolae Ceaușescu".

Oaspeții încep vizitarea institutului. Creată la 1 iunie 1946 în vederea pregătirii de cadre pentru administrația de stat și economie, această instituție de învățămînt superior a devenit treptat centrul național de perfecționare a persoanelor cu munci de răspundere. Rectorul informează că durata cursurilor este de 1 — 2 ani și de 3 — 4 ani, și că, în paralel, funcționează forme de învățămînt pentru directori, ingineri-șefi, specialiști în sistemul financiar.

Oaspeții sînt invitați să viziteze cîteva din cele 50 de laboratoare și cabinete de studiu. Aici sînt aplicate sisteme pedagogice moderne, laboratoarele fiind înzestrate cu un bogat material explicativ : planșe mobile, machete, mașini și utilaje în stare de funcționare și chiar stații pilot, ceea ce dă posibilitatea rezolvării unor probleme noi ce decurg din actuala etapă de dezvoltare a economiei, precum și cunoașterii amănunțite a proceselor tehnologice, a modului de organizare a producției, de combatere a risipei și de ridicare a eficienței.

Răspunzînd unei întrebări a tovarășului Nicolae Ceaușescu, gazdele informează că însușirea în laboratoare de specialitate se efectuează în strînsă legătură cu practica în unitățile de producție. Tovarășul Kim Ir Sen arată că scopul acestor laboratoare și cabinete de studiu este de a forma deprinderi practice și de a determina cunoașterea profundă a tuturor verigilor de activitate dintr-un sector dat. Tovarășul Nicolae Ceaușescu apreciază că perfecționarea cadrelor pentru administrația de stat și economie într-un singur centru este un lucru bun.

Cunoașterea profilului institutului, a modalităților de pregătire și de perfecționare a specialiștilor a fost completată cu prilejul unei discuții cu un grup de cursanți : Sak Cil Bo, directorul hidrocentralei „Su Pung", Pak Su Bam, director la Fabrica de locomotive electrice „Kim Jiuong Ahe", Ri Dong Ciun și Ri Sang Uk, ingineri șefi mineri.

Tovarășul Nicolae Ceaușescu se interesează de durata cursurilor diferențiate pe profile, despre modul în care se îmbină studierea problemelor generale de conducere cu activitatea practică. Cursanții arată că practica o efectuează în întreprinderi similare celor din care provin. Rectorul institutului precizează că o treime din timp este afectată însușirii cunoștințelor teoretice, iar restul practicii. Secretarul general al Partidului Comunist Român apreciază această orientare, precum și faptul că practica se efectuează în unități similare ca profil cu cele în care-și desfășoară munca cei ce studiază la institut.

La despărțirea de cursanți și cadrele didactice ale Institutului de economie națională, asistăm la o nouă manifestare călduroasă făcută conducătorilor de partid și de stat ai celor două țări.

*

Tovarășul Kim Ir Sen și soția invită în continuare pe tovarășul Nicolae Ceaușescu și soția sa, pe ceilalți oaspeți români la un spectacol la Palatul pionierilor. Mii de copii se află pe costișul colinei unde se înalță palatul, în plin centrul capitalei. Copiii fac o primire emoționantă. Văzduhul răsună de urarea „Trăiască", de glasul trompetelor și răpăitul tobelor. Pe scena marii săli de spectacole o suită de cîntece pionierești, de dansuri coreene și românești stîrnește admirația celor prezenți. „Spectacolul prieteniei" a reprezentat, totodată, o vie ilustrare a grijii cu care este înconjurată cea mai tînără generație a Coreei populare.

Seara, tovarășul Nicolae Ceaușescu, soția sa, împreună cu tovarășul Kim Ir Sen și soția sa, precum și delegația română au părăsit Phenianul, plecînd într-o călătorie prin țară.

Reportajul vizitei a fost realizat de :

Ion MĂRGINEANU
Adrian IONESCU
Eugen FREDA

Sîntem în pragul campaniei de recoltare. Ce întreprind organizațiile de partid de la sate ?

- Măsuri practice, rezultate concrete
- Munca politică completează măsurile organizatorice
- Se așteaptă plenara comitetului comunal de partid

Ca și pe alte meleaguri, în zona Țibănești — Țibana am văzut frumusețe de lanuri cu păioase unduind în vînt. Verdele încă crud al grîului alternează cu cel gălbui al orzului, cu cel al secarei cu talie înaltă — toate promițînd în acest an o recoltă dintre cele mai bogate. Sînt semne că ne aflăm în pragul campaniei de recoltare. Ce întreprind organizațiile de partid pentru buna desfășurare a acesteia, pentru strîngerea la timp și fără pierderi a piinii ?

„Concomitent cu preocuparea pentru buna desfășurare a lucrărilor de întreținere a culturilor, ne spune tov. Gh. Dumbravă, secretarul comitetului comunal de partid Țibănești — biroul comitetului comunal de partid a luat din timp măsuri pentru o temeinică pregătire a campaniei de recoltare. În ședințele de lucru cu șefii de unități au fost stabilite sarcini precise privind repararea mașinilor și a-telajelor, pregătirea uneltelor și a mijloacelor de transport, asigurarea sacilor, pregătirea spațiilor de depozitare, controlul culturilor din partea specialiștilor etc. Membrii biroului comitetului de partid sînt prezenți permanent în cele două cooperative agricole de producție, la secțiile S.M.A., la organizațiile de bază, acordînd un sprijin concret la stabilirea măsurilor politice și tehnico-organizatorice, la rezolvarea unor greutăți.

Pe teren, măsurile se văd concretizate în fapte. La secția S.M.A. de la Țibănești, 7 din cele 8 combine au fost reparate — verificate, iar la cea de la Tungujei 4 din 5. E drept, mai lipsesc unele piese printre care pînze mari, melci retur-spice, dar montarea acestora, imediat ce vor fi aduse de la Iași, nu e o treabă prea grea. Comitetul de partid din S.M.A. a acționat energic, întreaga muncă politică fiind axată pe mobilizarea mecanizatorilor în direcția terminării urgente a reparațiilor mașinilor. Ședința comitetului de partid în care urma să se analizeze stadiul pregătirilor pentru recoltare a fost amînată cîteva zile cu bună știință. Întîi să se termine reparațiile, iar în ședință să se stabilească măsurile pentru perioada următoare.

Și la C. A. P. Țibănești, comitetul de partid și consiliul de conducere au acționat alături. Într-o ședință comună lărgită s-au stabilit cele mai urgente sarcini, urmînd ca în ședința comitetului de partid, care a fost devansată cu

Aurel INDIANU

(continuare în pag. a 2-a)

CARNET IEȘEAN

Anomalii, la iarbă verde

Am citit că la Arad se organizează niște duminici cultural-sportive într-un cring din marginea orașului, la care participă mii de cetățeni.

La noi nu s-au organizat încă, dar ieșenii nu stau acasă duminica. Mii și mii dintre ei, mergînd pe jos, cu autobuzele I.T.I., cu mașinile personale și, uneori, ale întreprinderilor sau instituțiilor (dar miliția are grijă), se refugiază de canicule pe sub copacii din Repedea sau Poeni, Ciric sau Breazu. Orele petrecute în mijlocul naturii sînt reconfortante, dătătoare de forțe proaspete. Și rămîn în amintire.

Dar, rămîn și amintiri în urma celor veniți să se odihnească. Nu există poieniță în care să nu se găsească zeci de kilograme de hîrtie, cutii goale, resturi de mîncare etc. Lîngă grămada veche, apare alta — semn că au fost două... serii de excursioniști. Și tot așa. Încît, la un moment dat, în loc să te odihnești pe iarbă, prin intermediul „binevoitorilor", natura îți oferă o mantie de murdărie.

Și nu e totul. Seara, la întrările în oraș, vezi zeci de autoturisme pavoazate cu crengi rupte fără milă din copacii pădurilor, un fel de semn al „vitejiei" stricătorilor de bunuri.

Cum pădurari nu pot fi pe lîngă fiecare familie ieșită la iarbă verde, recomandăm un paznic foarte bun : conștiința ; iar pentru cei care duc lipsă — echipe din partea organelor de resort, cu drept de a amenda.

Să ne putem bucura din plin de frumusețea poienilor și pădurilor noastre

Radu COSTIN

Plenara Consiliului Uniunii Naționale a Cooperativelor Agricole de Producție

(urmare din pag. 1)

ale țărănimii, ale întregului nostru popor.

Plenara a subliniat faptul că recentele măsuri stabilite de partid și de stat au constituit un puternic stimulent pentru intensificarea participării țăranilor cooperatori la munca în vederea realizării și depășirii producțiilor stabilite în toate sectoarele de activitate, au determinat creșterea spiritului de inițiativă și a interesului țăranilor pentru valorificarea rezervelor interne, materiale și umane, de care dispune fiecare cooperativă agricolă de producție.

Plenara Consiliului Uniunii Naționale a C.A.P. a adoptat în unanimitate măsurile cuprinse în Hotărîrea Comitetului Executiv al C.C. al P.C.R. cu privire la îmbunătățirea condițiilor de viață ale membrilor cooperativelor agricole de producție. Pe baza analizei, sugestiilor și observațiilor făcute de țăranii cooperatori, Plenara a reținut o serie de propuneri, hotărînd printre altele: ajutoarele pentru copiii sub 16 ani să fie acordate și familiilor de cooperatori pensionari. De asemenea, s-a adoptat propunerea de a menține ajutorul pentru copiii sub 16 ani ai țăranilor cooperatori pe perioada în care aceștia primesc ajutor pentru incapacitate temporară de muncă. Totodată, Plenara a aprobat regulamentul privind aplicarea măsurilor cuprinse în Hotărîrea Comitetului Executiv al C.C. al P.C.R.

Plenara a dezbătut și aprobat execuția bugetului pe anul 1970 și modificările la bugetul Casei de pensii pe anul 1971 ce decurg din aplicarea hotărîrilor adoptate în adunările generale ale țăranilor cooperatori de a spori contribuția cooperativelor agricole de producție de la 3,5 la sută la 7 la sută din valoarea producției globale pentru fondul Casei de pensii și de a se plăti, începînd de la 1 iulie 1971, ajutoarele acordate femeilor cooperatoare pentru sarcină și lehuzie, de a se acorda gratuit cooperatorilor, pensionarilor din cooperative, precum și membrilor de familie ai acestora, întreținere, medicamente și materiale sanitare pe timpul internării în spital, trimiterea la tratament în stațiunile balneoclimaterice a țăranilor cooperatori.

Pentru a crea posibilități de întrajutorare a cooperativelor agricole de producție și a asociațiilor intercooperatiste cu produse agricole și mijloace bănești, potrivit prevederilor statutului uniunilor cooperativelor agricole, Plenara a aprobat constituirea fondului de întrajutorare intercooperatist și normele de utilizare a acestuia.

Plenara a adoptat unele modificări în conducerea și în structura aparatului Uniunii Naționale și uniunilor județene ale cooperativelor agricole de producție.

A fost ales în Consiliul Uniunii Naționale și cooptat în Comitetul Executiv, Biroul Permanent și în funcția de vicepreședinte tovarășul Cseresnyes Bela.

În legătură cu schimbarea locului de muncă, tovarășul Ubornyi Mihai a fost eliberat din Comitetul Executiv, Biroul Permanent și din funcția de vicepreședinte al Consiliului Uniunii Naționale.

A fost ales în Consiliul Uniunii Naționale, cooptat în Comitetul Executiv și Biroul Permanent desemnat în funcția de secretar de comisie tovarășul Nicolae Cioloșan.

Plenara a hotărît înființarea la Uniunea Națională și uniunile județene a comisiei pentru activități industriale și prestări de servicii. De asemenea, a fost aprobată componența comisiilor permanente ale Consiliului Uniunii Naționale a Cooperativelor Agricole de Producție.

În încheierea lucrărilor a luat cuvîntul tovarășul Gheorghe Pană, membru al Comitetului Executiv, al Prezidiului Permanent, secretar al C.C. al P.C.R.

Participanții la Plenară au adoptat în unanimitate o telegramă adresată Comitetului Central al P.C.R., tovarășului Nicolae Ceaușescu, în care se angajează să-și îndeplinească exemplar angajamentele luate de a realiza și depăși sarcinile economice ce revin sectorului cooperatist al agriculturii, conștienți că astfel contribuie la dezvoltarea multilaterală a patriei noastre, Republica Socialistă România.

(Agerpres)

La ferma Scînteia a I.A.S. Miroslava, concomitent cu celelalte lucrări, se urgentează strîngerea și depozitarea furajelor.

Foto: G. PAUL

Plenara Consiliului județean Iași al sindicatelor

În ziua de 11 iunie 1971, a avut loc plenara Consiliului județean Iași al sindicatelor.

În cadrul plenarei s-a analizat modul în care sindicatele urmăresc îndeplinirea prevederilor din contractele colective.

Materialul prezentat, care a fost întocmit pe baza unui studiu efectuat în 22 de întreprinderi din ramurile metalurgică, industrie ușoară, construcții și agricultură, ca și discuțiile care au urmat, au evidențiat faptul că în general există preocupări pentru îndeplinirea angajamentelor reciproce din contractul colectiv, multe sindicate îmbunătățindu-și în mod simțitor activitatea în acest domeniu în lumina hotărîrilor Congresului U.G.S.R. Dezbaterile au scos în relief, totodată, carențele ce se mai manifestă în munca unor sindicate privind urmărirea modului cum conducerile întreprinderilor își îndeplinesc angajamentele asumate.

Plenara Consiliului județean al sindicatelor a adoptat un plan de măsuri menit să contribuie la îmbunătățirea activității în domeniul analizat.

De la I.T.I.

Întreprinderea de transporturi Iași aduce la cunoștința călătorilor din zona Copou că în ziua de duminică, 13 iunie, circulația tramvaielor va fi întreruptă între orele 7,30—12,30 pe porțiunea cuprinsă între Liceul „M. Sadoveanu" și Institutul agronomic.

În sala „Victoria"

Expoziție școlară

Recent, la sala „Victoria" a avut loc deschiderea unei interesante expoziții organizată de Școala tehnică de arhitectură și Școala profesională de construcții din Iași.

La deschiderea expoziției au participat tovarășii conf. univ. Petre Mălcomete, secretar al Comitetului județean de partid, Ioan Savin, vicepreședinte al Comitetului executiv al Consiliului popular județean, prof. emerit Sterie Rădoi, inspector general al Inspectoratului școlar județean,

Au fost prezenți, de asemenea, directorii de școli, cadre didactice, elevi, numeroși vizitatori.

Cuvîntul de deschidere a fost rostit de prof. Nicolae Iliescu, directorul Școlii profesionale de construcții.

Expoziția, care va fi deschisă pînă la 20 iunie a.c., cuprinde proiecte de arhitectură, detalii de construcții, relevee, proiecte de sistematizare rurală, machete realizate de elevii Școlii tehnice de arhitectură. Sînt expuse, de asemenea, lucrările elevilor Școlii profesionale de construcții: mobilier casnic și școlar, diferite lucrări de lăcătușerie etc. Expoziția se bucură de succes.

Programul competițional

Astăzi

ATLETISM, stadionul „23 August", ora 17.30: Etapa județeană a campionatului național al copiilor (ziua I).

Mîine

ATLETISM, stadionul „23 August", ora 8.00: Etapa județeană a campionatului național al copiilor (ziua a II-a).

FOTBAL, stadionul „Tineretului", ora 11: Penicilina — Minobradul V. Dornei (div. C); **stadionul C.F.R. Pașcani, ora 11:** I.T.A. — Textila Buhuși (div. C).

*

Citiți, în numărul de marți al ziarului, relatările trimisului nostru special la meciul de fotbal S. C. Bacău — Politehnica Iași, care are loc mîine, la Bacău.

CURIER JURIDIC

● **Succesiunea legală. Clasele de moștenitori. Reprezentarea.**

(Relații cerute de A. B., domiciliat în Pașcani).

După cum s-a mai arătat în această rubrică, deosebim următoarele patru clase de moștenitori, iar ordinea lor de preferință este următoarea: a) clasa descendenților (copiii, nepoții de fii, strănepoții de fii); b) clasa mixtă a ascendenților privilegiați (tatăl și mama) și a colateralilor privilegiați (frații și surorile); c) clasa ascendenților ordinari (bunicii, străbunicii etc.); d) clasa colateralilor ordinari (unchii, mătușile, verii primari).

Alături de rudele din cele patru clase, vine la succesiune totdeauna și soțul supraviețuitor.

Devoluțiunea succesorală se caracterizează, printre altele, și prin aceea că înăuntrul aceleiași clase succesiunea este atribuită rudelor de gradul cel mai apropiat. De la principiul că înăuntrul aceleiași clase rudele de gradul cel mai apropiat înlătură de la succesiune pe cele de un grad mai depărtat, legea a creat o importantă excepție și anume reprezentarea. Pentru a ușura înțelegerea mecanismului, vom recurge la următorul exemplu: decedatul a avut doi copii, dintre care unul este în viață la moartea sa, iar al doilea a predecedat, lăsînd la rîndul său trei copii. Întrucît nepoții de fiu sînt descendenți de gradul II, ar urma să fie înlăturați de la succesiune de unchiul lor, care este descendent de gradul I, ceea ce desigur n-ar fi drept. De aceea, legea dă dreptul celor trei nepoți de fii să se urce în locul și în gradul părintelui lor predecedat și să culeagă partea de moștenire ce s-ar fi cuvenit acestuia. Acest beneficiu al legii, care permite rudelor de grad mai depărtat să se urce în locul ascendentului predecedat și să preia partea de moștenire ce s-ar fi cuvenit acestuia, se numește reprezentare. În dreptul nostru succesoral reprezentarea este admisă numai în favoarea nepoților de fii și a nepoților de frați și surori. Precizăm că în cazul reprezentării, împărțirea succesiunii nu se mai face pe capete (în atîtea părți egale cîți moștenitori sînt), ci pe tulpini. În exemplul dat, presupunînd că masa succesorală este de 6.000 de lei, copilul aflat în viață la deschiderea succesiunii va dobîndi 3.000 de lei, iar cei trei nepoți de fiu vor primi tot 3.000 de lei, adică exact cît ar fi luat și tatăl lor, dacă ar fi fost în viață.

● **Vechimea în muncă în calitate de angajat. Concediile de boală.**

(Precizare făcută la cererea lui MOISII GH. IOAN, domiciliat în comuna Ipatele).

În conformitate cu dispozițiunile art. 29, lit. a, din H.C.M. nr. 252/967, se consideră vechime în muncă, utilă la stabilirea pensiei și perioada cît angajatul se află în incapacitate temporară de muncă în timpul executării contractului de muncă sau după desfacerea contractului de muncă, dacă în această din urmă situație primește ajutoare materiale prin asigurările sociale de stat. Articolul 24 din Hotărîrea nr. 880/1965 prevede că angajații cu contracte de muncă pe durată nedeterminată, ale căror contracte de muncă au fost desfăcute în condițiile art. 16/1, 20 lit. a, b, d, h, i, j și alineat ultim Codul muncii, beneficiază de ajutoare de boală în cazul în care, la data desfacerii contractului de muncă se găseau în incapacitate temporară de muncă sau dacă această incapacitate s-a ivit în termen de 90 de zile de la data desfacerii contractului de muncă. Prin urmare, în măsura în care cele relatate corespund realității (la data cînd vi s-a desfăcut contractul de muncă, în baza art. 20 lit. d, Codul muncii, vă aflați în incapacitate temporară de muncă), în primul rînd sînteți îndreptățit la ajutoare de boală pe tot timpul cît a durat incapacitatea de muncă, iar în al doilea rînd perioada respectivă constituie vechime în muncă și trebuie înscrisă în carnetul de muncă.

Nu constituie vechime în muncă perioadele de timp pentru care vi s-a acordat compensația prevăzută de art. 73, Codul muncii și compensația în bani pentru concediul de odihnă neefectuat.

● **Pensionarii invalizi și accidentați de război. Acordarea unor drepturi.**

(Informații cerute de SPATARU VASILE, domiciliat în Iași, str. Decebal nr. 8 A).

Pensionarii invalizi și accidentați de război, încadrați în gradul I de invaliditate sau mari mutilați au dreptul să beneficieze, pe lîngă pensia I.O.V.R., și de orice altă pensie cuvenită, conform legii, pentru activitatea depusă după invaliditate.

Pensionarii invalizi și accidentați de război beneficiază, în mod gratuit, de medicamente și materiale sanitare și în caz de tratament ambulatoriu, indiferent de cuantumul pensiei (Decretul 871 din 30 decembrie 1969).

Traian BOTEZ
consilier juridic

Sîntem în pragul campaniei de recoltare

(urmare din pag. 1)

două săptămîni, să se precizeze planul tehnico-operativ și sarcinile organizațiilor de bază pentru întreaga perioadă a recoltării (ședința urma să aibă loc ieri). Între timp însă, s-a acționat concret. Întrucît la Glodenii Gîndului există forță de muncă disponibilă, în timp ce la Țibănești și Jigoreni se simte lipsă, s-au luat măsuri de întrajutorare. Secretarul comitetului de partid din C.A.P., tov. Const. Cristian, împreună cu secretarul comitetului comunal de partid au mers la Glodenii Gîndului sprijinind biroul organizației de bază în pregătirea adunării de partid în care să se discute măsurile necesare pentru buna desfășurare a campaniei, cît și în ceea ce privește desfășurarea muncii politice pentru mobilizarea cooperatorilor în formațiile de lucru preconizate. Au fost ajutate, de asemenea, organizațiile de la Văleni și Războieni în pregătirea adunărilor cu aceeași temă ce urmează să aibă loc zilele acestea.

Paralel cu măsurile luate de consiliul de conducere pentru repararea sacilor, pe lîngă cei 800 noi procurați, pentru pregătirea spațiilor de depozitare și revizuirea atelajelor, instruirea pompierilor voluntari, organizațiile de partid au intensificat munca politică pentru încheierea recoltării și depozitării lucernei, precum și a prășitului al doilea.

Unele măsuri pentru asigurarea bunei desfășurări a campaniei de recoltare au fost întreprinse și de către comitetul comunal de partid Țibana. Numai că ele nu au fost urmărite peste tot pînă jos, în organizațiile de bază din ferme, brigăzi și mai ales din secțiile S.M.A. care deservesc cele două cooperative agricole de producție. Astfel, analizînd în luna mai situația desfășurării campaniei de întreținere a culturilor și măsurile ce urmează a fi întreprinse pentru campania de recoltare, adunarea organizației de bază de la secția S.M.A. Țibana a hotărît terminarea reparațiilor la mașini pînă la 10 iunie a.c. Cu o zi înainte de termenul fixat, Const. Dobroșinschi, șeful secției, ne declara că trei din cele 6 combine sînt gata, plîngîndu-se, în același timp, de lipsa unor piese de strictă necesitate. Nu mică a fost însă surprinderea, inclusiv a tov. Petru Ionescu, secretarul comitetului comunal de partid, cînd la fața locului s-a constatat că cele 3 combine „reparate" erau înconjurate de piese, celelalte 3 așteptîndu-și rîndul. De lucrat, lucrau numai 4 mecanizatori; vreo 2—3 erau la întreținerea culturilor, alți 3—4 fiind cică la pădure pentru a aduce material lemnos pentru o construcție anexă, restul, cine știe unde? Cu asemenea organizare, cu asemenea mod de urmărire a propriilor hotărîri poate să ne mai surprindă rămînerea în urmă la reparații?

O situație aproape similară am întîlnit și la secția S.M.A. de la Gîrbești. Singura combină pusă la punct era cea a lui Mitică Bejan, locțiitorul secretarului organizației de bază. După cum a reieșit din discuția cu acesta și cu Ion Iașcu, șeful secției, organizația de bază n-a întreprins mai nimic pentru mobilizarea mecanizatorilor pentru temeinica pregătire a campaniei de recoltare.

Din cele constatate pe teren, o mai bună preocupare pentru pregătirea strîngerii recoltei se vede din partea comitetelor de partid și a consiliilor de conducere din C.A.P. — în special la Gîrbești. Și aici însă trebuie grăbite pregătirile spațiilor de depozitare, precum și a atelajelor ce vor lucra la transportul cerealelor.

De unde se desprinde concluzia că biroul comitetului comunal de partid s-a mulțumit să stabilească unele măsuri pe care nu le-a urmărit cu perseverență. Se pare că toată speranța este pusă pe măsurile ce vor fi stabilite în plenara comitetului comunal de partid care va analiza situația în domeniul respectiv. Dar pînă la 20 iunie mai este. Iar timpul nu așteaptă.

A întreprinde **acum** toate măsurile politice și tehnico-organizatorice impuse de situație — iată sarcina cea mai urgentă a comitetelor comunale de partid și a organizațiilor subordonate.

Ce a determinat o productivitate sporită

(urmare din pag. 1)

transport și de ridicat etc. — în uzină se urmărește raționalizarea fluxurilor tehnologice. Au fost regrupate mașinile în secția piese de schimb pentru a se realiza o circulație normală a pieselor de la un sector de prelucrare la altul, după cum preciza tovarășul **Petru Teodorescu**, inginerul șef al uzinei. După măsurile aplicate aici pentru containerizarea transportului, se va trece la mecanizarea totală a mișcării pieselor, prin montarea unui transportor suspendat, utilizîndu-se credite de mică mecanizare. O inițiativă deosebit de valoroasă, dată fiind eficiența sa pe linia creșterii productivității muncii, este cea din secția R. K. — metalizări: s-a creat un atelier de confecții, care va executa piese de schimb și subansamble pentru reparațiile de vagoane. Este doar un început, fiindcă se urmărește extinderea acestei metode la întreaga activitate de reparații. O dată cu creșterea dotării tehnice a forjei și diversificarea producției acesteia, s-au făcut importanți pași pentru îndeplinirea unui deziderat mai vechi: realizarea unui decalaj între forjă și secția boghiuri, astfel încît forjarea să nu mai cauzeze stagnări în producerea boghiurilor. În fine, pentru a încheia exemplele de acest gen, menționăm preocuparea pentru constituirea unor formații de lucru optime din punct de vedere numeric. Această acțiune organizatorică, completată cu aplicarea altor inițiative, a permis colectivului secției R. K. — metalizări să sporească producția zilnică de la 9 la 11 vagoane metalizate.

Cu succese deosebite se înscrie colectivul uzinei la capitolul utilizarea mașinilor. În ultimii 3 ani, s-a realizat aici un adevărat salt în această privință. Dacă în 1968 coeficientul de utilizare a mașinilor de bază era sub 65 la sută, acum se realizează 85 la sută, crescînd concomitent și gradul de utilizare al mașinilor auxiliare (75 la sută în sectorul sculerie și 66 la sută la mecanicul șef). În același timp, coeficientul de schimb s-a ridicat la 2,6. Unul dintre factorii decisivi s-a dovedit a fi atenția sporită în exploatare, precum și în domeniile calității și operativității în reparații. „Deosebit de eficientă se dovedește reparația pe bază de piese de schimb, spunea ing. **Neculai Agavriloaie**, șeful serviciului mecanic-șef, și avem în vedere extinderea acestei metode".

O amplă acțiune se desfășoară în uzină pentru rezolvarea deplină a unei probleme care numai cu cîțiva ani în urmă părea insolubilă: transportul intern. Incontestabil, sînt încă multe de făcut pe linia mecanizării și raționalizării acestuia, dar succesele sînt de pe acum importante, conducînd la reducerea ponderii muncitorilor auxiliari, creșterea productivității și ușurarea muncii fizice. În acest an va fi cheltuită suma de 4,2 milioane lei, în principal, pentru mecanizarea transporturilor interne, a operațiilor de ridicat și îmbunătățirea generală a condițiilor de muncă.

Un factor ce nu poate fi omis este utilizarea timpului de muncă. Două aspecte concludente: în secția reparații vagoane călători, condusă de maistrul **Gh. Dolhescu**, nu s-a înregistrat în acest an nici o absență nemotivată; pe total uzină, coeficientul de utilizare a timpului de lucru a fost în primele 5 luni ale anului de 97,1 la sută, cu aproape un procent mai mare față de anul trecut.

Această bogăție de preocupări, fapte și realizări demonstrează că la Uzina mecanică Pașcani se acționează perseverent și multilateral pentru sporirea productivității muncii, utilizarea cît mai judicioasă a bazei tehnice și a forței de muncă. Incontestabil, nu s-a făcut totul, că este loc pentru noi acțiuni, inițiative și măsuri, fapt remarcat nu o dată de interlocutori. Multe acțiuni inițiate sînt în curs de aplicare, dar judecînd și după spiritul autocritic manifestat de factorii răspunzători din uzină există garanția că se va insista și mai mult pentru mobilizarea în continuare a tuturor rezervelor de creștere a productivității muncii.

MICRO MOZAIC ECONOMIC

În trei schimburi, și totuși...

Conform prevederilor din proiectul de execuție, în acest trimestru, secția de cărămizi a întreprinderii de produse ceramice Iași trebuie să atingă parametrii proiectați. Dar, departe de a se realiza acest deziderat, după primele cinci luni ale anului, această unitate industrială înregistrează o producție restantă de peste 1,5 milioane cărămizi și o nerealizare la indicatorul productivitatea muncii de aproape 4 la sută. „Aceasta, ne spunea cu amărăciune șeful serviciului producție, ing. Ioan Muraru, în ciuda faptului că lucrăm, în sectorul de fasonat, cu trei schimburi în loc de două cît prevede proiectul. Factorii răspunzători din centrală și minister cunosc bine greutățile provocate de desele defecțiuni ale utilajelor, dar deocamdată...".

Conducerea întreprinderii a fost informată că proiectanții (Institutul de proiectări pentru industria materialelor de construcții București — proiectant principal) și constructorii utilajelor în cauză („Independența" Sibiu și „Unio" Satu Mare) caută soluții pentru eliminarea cauzelor acestor defecțiuni. Numai că au trecut cam multe luni de căutări, fără vreun rezultat concret pentru bunul mers al producției, deși ar fi timpul ca ele să fie finalizate.

Ce părere au Centrala industrială a ceramicii de construcții și a marmurei și Ministerul Industriei Materialelor de Construcții?

Ah, delegații!...

După ce o nimerești cu greu — printre cele aproape 1.000 de lăzi cu sticle depozitate afară, la îndemîna oricui — intrarea în centrul de achiziții I.C.V.A. nr. 14 (Podul de piatră) îți descoperă și înăuntru o priveliște identică cu cea de afară: ambalaje și sticle depozitate peste tot, în teancuri ce ating tavanul. Cauza? Nu sînt ridicate la timp de mașinile I.C.V.A., datorită nerespectării graficelor, sau neglijenței delegaților ce le însoțesc. De aceeași părere sînt, de pildă, și responsabilii magazinelor cu autoservire nr. 25 și nr. 100 (la fel de sufocate cu ambalajele neridicate). Și situația poate fi extinsă la încă multe unități. Ne întrebăm: oare într-adevăr numai delegații să fie vinovați? Așteptăm răspuns.

Pe cînd o conciliere?

Cu toate că întreprinderea economică județeană a cooperației de consum Iași a procurat 1.800 containere pentru aprovizionarea unităților din mediul rural, acestea stau încă nefolosite din cauza neînțelegerilor dintre IJECOOP și unitățile comerțului cu ridicata. Consecințele sînt clare: imobilizarea unor utilaje mult solicitate în rețeaua comercială, îngreunarea aprovizionării cooperativelor, staționarea mașinilor de transport și alte neajunsuri. De altfel, pentru unele diferende ivite în aplicarea protocolului încheiat cu unitățile comerțului cu ridicata, IJECOOP Iași a solicitat ajutorul organelor centrale, pe plan local neputîndu-se ajunge la o conciliere.

Iată cum un vechi deziderat al cooperației de consum — containerizarea transportului de mărfuri livrate de baze — nu poate prinde viață din cauza neînțelegerilor dintre factorii răspunzători. Nedumerirea este firească pentru toți și tocmai de aceea am dori să știm cînd se va realiza mult așteptata conciliere și în consecință folosirea containerelor, care deja s-au procurat.

Poșta rubricii

„Stațiunea experimentală Podu-Iloaiei, în scrisoarea de răspuns la nota critică intitulată „Pietrele îngrașă pămîntul?", consideră că „cele sesizate sînt juste", făcînd totodată și unele precizări referitoare la situația îngrășămintelor azotate și a spațiilor de depozitare pentru acestea. Printre altele, în scrisoare se arată că pentru a împiedica compactarea îngrășămintelor este necesar ca ele să fie păstrate în depozite speciale fără variația umidității și a temperaturii, condiții pe care unitatea nu le are. S-au făcut intervenții în acest sens la conducerea Academiei de Științe Agricole și Silvice, cu mulți ani în urmă, și de-abia în anul 1973 este prevăzut un depozit de îngrășăminte. Anual stațiunea folosește circa 700 tone îngrășăminte pe care nu le poate păstra nici în depozite improvizate, unele cantități fiind nevoită a le menține sub cerul liber în sacii în care sînt ambalați de fabricile furnizoare.

Am menționat aceste detalii cu scopul de a fi reținute și de cei care pot da o mînă de ajutor Stațiunii experimentale Podu-Iloaiei.

Z. M. P.

ÎN 24 DE ORE

Radio Iași

Programul de seară (12 iunie): 17.00 **Buletin de știri**; 17.10 Cîntecul care mi-e drag; 17.45 Caleidoscop științific; 18.00 Melodii-club (premieră); 19.00 Radiojurnal; 19.15 Jocuri populare românești; 19.30 Cutezătorii; 20.00 Șapte arte; Estrada melodiilor; 20.30 Jurnal literar; Romanțe și cîntece de pahar; 21.20 Scena; Vă invităm la dans; 22.00 Studioul veseliei (reluare); Muzică de dans (continuare).

Programul de dimineață (13 iunie): 6.00 Buletin de știri; 6.05 Refrene îndrăgite de muzică ușoară; 6.30 Descriptio Moldaviae — oameni și locuri; Jocuri populare românești interpretate la fanfară; 9.00 Dialog cu ascultătorii; 9.20 Cîntecele interpretate de Mario Lanza; 9.30 Rafturi melodiilor — muzică ușoară.

Televiziune

15.30 Deschiderea emisiunii. Tenis de cîmp: România — Iugoslavia în cadrul semifinalelor zonei europene a „Cupei Davis". Partida de dublu: Țiriac, Năstase — Iovanovici, Franulovici. Transmisiune directă de la Arena Progresul; 17.30 Emisiune în limba germană; 18.00 Bună seara, fete! Bună seara, băieți!; 19.20 1001 de seri — emisiune pentru cei mici; 19.30 Telejurnalul de seară. Sport; 20.10 Tele-enciclopedia. Clavecin. Aborigenii (II). Yhou; 21.00 Film serial: „Incoruptibilii". Episodul „Acumulatoarea gangsterilor"; 21.50 În direct: Cursa automobilistică de 24 de ore de la Le Mans; 22.05 Portativ internațional. Spectacol de varietăți cu vedete ale muzicii ușoare: Dyan Cannan, Lulu (știgătoarea Premiului Eurovizionii), Ann Worley, Milva, Eydie Gorme, Anthony Newley, Steve Lawrence, Lola, Folana, Andy Williams; 22.50 Muzică de petrecere și romanțe cu: Olga Stănescu, Georgeta Stănescu, Ion Dolănescu, Toni Iordache, Iacovache Pană; 23.10 Telejurnalul de noapte. Sport.

Cinematografe

VICTORIA, orele 9; 11.15; 14.15; 16.30; 18.45; 21: „Prețul puterii". **REPUBLICA**, orele 9; 11; 13; 17; 19; 21: „Eu, Francisk Skorina". **COPOU**, orele 9; 11; 15; 17; 19; 21: „Pe cometă". **TĂTĂRAȘI**, orele 16; 18; 20: „Subiect pentru o schiță". **ARTA**, orele 9.15; 11.15; 15; 17; 19; 21: „Castelul condamnaților". **NICOLINA**, orele 16; 18; 20: „Doi bărbați pentru o moarte". **ÎN JUDEȚ**: *Casa de cultură Pașcani*: „Renegata". *Clubul C.F.R. Pașcani*, „Povestirile pliticului Bimbo". *Tg. Frumos*: „Mihai Viteazul", cinemascop, ambele serii. *Hîrlău*: „Los Tarantos".

Opera de stat

La ora 15.00, Opera de stat prezintă un spectacol cu *„Cocoșatul de la Notre Dame" („Esmeralda")*. Sînt valabile biletele cu seria 71.

Casa de cultură Hîrlău

Între orele 10—13 și 17—22, activitate de club.

Loto

La tragerea Loto din 11 VI 1971, au fost extrase următoarele numere:

EXTRAGEREA I: 52 76 37 65 57 83 45 63 6
Fond de premii lei 583 847.

EXTRAGEREA A II-A: 48 56 28 66 79 46 80
Fond de premii lei 605 471.

Timpul probabil

Vreme în general frumoasă, dar ușor instabilă. Temporar se vor produce averse de ploaie însoțite de descărcări electrice. Vîntul va sufla slab cu intensificări pînă la tare din sectorul vestic. Temperatura aerului ușoi variabilă; minimele vor fi cuprinse între 12 și 16 grade, iar maximele între 25 și 30 grade.

VIAȚA CULTURALĂ

PROBLEME

Din carnetul scriitorului

La ieșirea din Iași, urcînd delușorul Penicilinei, pe unde ar fi și o vale a lupului, îi vezi de departe, profilați la marginea cuțitului de asfalt. Așteaptă vreo ocazie, unii făcînd semne disperate, alții resemnați pe mătasea ierbii.

Cum s-o fi întîmplat să-l luăm tocmai pe Alisandru? Doar șoferul nostru nu vrea să riște (cu milițienii de la circulație e bine să te saluți din mers, pare a fi deviza lui). Totuși a oprit, amuzat probabil de modul cum se crăcănase individul la limita pericolului.

— Prietene, ai tată? l-a întrebat Alisandru urcînd.

— Am moșule.

— Să-ți trăiască. Se vede că-l iubești mult de vreme ce nu te înduri să faci zob pe-ai altora. Mulțumesc de atenție, dragule, și cam la al treilea sat te scapi de Alisandru Vornicu, că așa îmi zice mie și acolo stau.

— Sau Alisandru filozoful, cel cu 12 linguri flămînde într-o singură strachină goală, îl completez întorcîndu-mă spre dînsul.

— Fugărind cele cîteva fasole rămase în zeamă, rise Alisandru, apoi deodată își încruntă privirea slăbită și mă recunoscu. E, he-hei, tovărășele, vra-să-zică mătăluță ai făcut bunătatea să mă pescuiești din șosea? Și eu care credeam că m-ați luat de dragul pălăriei, că-i nouă și nu știe încă ce sămînță de bostan acopere. Bre, că multe ploi ne-au udat și multe vînturi ne-au uscat de cînd nu ne-am văzut. Și zi m-ai ținut minte? Înseamnă că-s cineva, vorba proverbului: mai mult preț are o mîrțoagă vie decît un leu mort.

— Pe atunci erai leu, nu glumă, Alisandre. Mă puneai la pămînt cu intervențiile tale în ședințele de la cămin. Parcă te aud și acum: să-mi spui, ca scriitor ce te pretinzi, ce le-a trebuit mai întîi și mai întîi lui Eminescu ori lui Sadoveanu ca să scrie o carte? Hîrtie și creion, ți-am răspuns eu. Nu, înainte de asta niscaiva scrob rumenit, brînză și mămăligă. Află că la mine acasă lucrează 12 linguri în aceeași strachină, lucrează rapid ca niște căuțe de la roata morii de apă. Trag la buruieni și pîndesc cele cîteva fasole. Dumneata vrei să văd cum va fi în colectivă și în socialism, cînd noi visăm brînză frămîntată cu mămăligă și oftăm prin somn. Am nouă plozi, tovarășe, nu unul, nouă pui cu gurile căscate, ce mă fac? Cît am argățit la conac speram să intre slugi la curte. Acum boieria s-a dus pe apa sîmbetei, la conac e întovărășirea, vrem să facem colectivă, cînd ne adunăm aici facem de toate. Dar acasă, acolo unde așteaptă 12 linguri, ce fac? Ce-o să se aleagă de cei nouă, că de dînșii mi-i în primul rînd?

— Ei, lasă-le încolo, nu le mai scormoni după atîta amar de vreme, doar m-ai dat și pe la ziar, se rugă Alisandru. Pînă la urmă s-au lămurit toate. S-a făcut, adică, așa cum trebuia.

— Și, astăzi, cum merge treaba?

— Potrivit, că avem investiții mari pe cap, dar acuș-acuș le acoperim. Cine muncește are pe ce pune mîna, cine trage chiulul cam trage și mîța de coadă. Nu mai merge cu fofîrlica și nici cu fasolea cărată în ulcior. Încolo, oamenii se învață să trăiască și asta-i bine. Ce văd la țîrg pretind și la dînșii. Cică așa și pe dincolo, dar vîntură bani oamenii noștri de te crucești: care televizor, care mobilă nouă, care casă-sistem vilă... Contractează porci, viței, cresc păsări, vînd vin, fac ei ce fac și scot gologanul. Numai ce-l vezi că oprește camionul la poartă și descarcă.

— Așa la modul general e-n regulă, Alisandre. Dar acasă la tine?

— Jale, prietene, probleme acasă, probleme cu cei nouă. Că de asta bat drumurile țării, de-o să-mi zică satul Alisandru-voiajorul. De pe-un drum vin, pe altul plec, că baba nu iese din ogradă, s-o bați cu cocîrva aprinsă. Ea face bucate, îmi pune în rucsac — că m-am izmenit nu mai port traistă — și zice: dă-i drumul să prinzi trenul. Să nu mai vie tălică de atîta vreme pe la noi, să-l vezi pe Alisandru Vornicu ce viișoară și-a turnat în tăpșanul ogrăzii și ce livadă după casă? Și cum îi țiuie capul de pustiu, că toți puii au zburat de-a rămas el cu baba și cu butoiașul de fetească.

— Și cei nouă?

— Plecat-au opt, aproape ca în Alecsandri, ne vedem doar prin scris. Cel mare din tractorist a ajuns șofer la mașinile de excursii, al doilea îi tehnician viticol în sat, a treia profesoară la Roman și așa mai departe. Ultimul elev la liceul industrial.

— Și problemele?

— Sînt, că al patrulea îi tehnician sanitar pe lîngă Huși, dar vrea să fie doctor ca cel de al șaselea, care-l la Sibiu și fata de-a treia are mașină, dar inginerul, cel de-al șaptelea n-are și șoferul merge mereu prin alte țări cu meseria lui, dar al optulea care-i student și fotbalist n-a fost decît în Iugoslavia; că profesoara vrea să-și dea doctoratul pentru că, să vezi, cea de-a cincea l-a luat acum doi ani și a plecat în Italia ca specialistă în arte — așa că mă-nțelegi. Frați, frați, dar au uitat, bată-i norocul, că erau odată nouă linguri la fel de flămînde care se băteau în aceeași zeamă limpede. Că de asta am fost la Antibiotice să-i spun lui Neculai că mi-a scris Maria de la Florența (face nu știu ce studii), că-i împrumută douăzeci de mii de lei cu vechime la CEC să-și poată ridica „Dacia", și că mi-a scris Țică să-l anunțe cînd merge s-o ridice împreună. De bucurie, l-am adus și o damigenuță. Și-acum îți fi buni să oprîți că eu o tai de-a dreptul peste imaș.

Alisandru a mulțumit cuviincios și a pornit cu pași largi, legănînd rucsacul gol și potrivindu-și pălăria pe capul plin de probleme.

Aurel LEON

Microstagiunea clujeană

După cîțiva ani de întrerupere — sincer regretată de publicul nostru — Teatrul Național din Cluj și-a reluat bunul obicei al microstagiunii organizate pe scena ieșeană. Și iată o săptămînă de plăcute reîntîlniri cu o trupă excelentă, care ne prezintă spectacole remarcabile, aflate la cel mai înalt nivel al spectacologiei românești actuale (mai ales „Pisica în noaptea Anului Nou" de Dumitru Radu Popescu și „Caligula" de Albert Camus). Regretăm doar absența din programul acestei microstagiuni a unei reprezentații ca „Un vis în noaptea mieziului de vară" de William Shakespeare, foarte caracteristică pentru seriozitatea cu care este gîndit și jucat teatrul la Cluj. Oricum însă, cele două spectacole citate, la care se adaugă „Evantaiul Doamnei Windermere" de Oscar Wilde și „Capcana" de Robert Thomas, reprezentații mai obișnuite, dar fără a sparge impresia de unitate a microstagiunii sînt și ele argumente cu destulă greutate în favoarea aceleiași idei. Prezența lor pe afiș trebuie considerată ca un eveniment teatral care — după cele cîteva succese ieșene din această stagiune — încheie cu succes un sezon în care Thalia a fost slujită cu pasiune și har.

Afirmam cu cîteva rînduri mai sus că trupa clujeană lasă o puternică impresie de unitate, de sudură artistică și psihologică excelentă care se simte nu numai în cadrul unui spectacol, ci în întreaga lor activitate. Este desigur rodul muncii programatice a regizorului — animator, a remarcabilului om de teatru care este Vlad Mugur. După o muncă sistematică, el a reușit azi să se afle cu întregul colectiv într-o zonă centrală a valorilor teatrale de la noi. Sigur că acest lucru nu s-a realizat într-un an sau doi, ci, într-o perioadă mai lungă în care a avut loc o decantare a valorilor, o stabilizare a trupei cel puțin în punctele ei de vîrf, o armonizare a talentelor și a ideilor. Menținerea contactelor vii cu mișcarea teatrală din țară și din străinătate, lucrul permanent cu un grup de colaboratori (regizori, actori, scenografi, compozitori) avînd un punct de vedere artistic comun, toate acestea se simt în ținuta aleasă a spectacolelor, în conduita artistică a trupei, al cărei nucleu îl formează actori excelenți, aflați de multă vreme la acest teatru: Silvia Ghelan, Valentino Dain, George Motoi, Melania Ursu, Gh. Nuțescu ș.a.

Unitatea de gîndire și de stil a acestei microstagiuni clujene este dată apoi de faptul că trei din cele patru spectacole aduse la Iași sînt semnate de Vlad Mugur. Ele dau posibilitatea spectatorului să-și facă o părere aproape completă despre personalitatea acestui artist care, în ultimii ani, s-a impus printre virfurile regiei românești. Deși s-a prezentat cu piese extrem de diverse ca structură dramatică și ca substanță ideatică, Vlad Mugur a oferit posibilitatea spectatorului avizat să desprindă trăsăturile comune ale muncii sale regizorale, ale esteticii sale teatrale foarte precis conturate. El este promotorul unei spectacologii efervescente, al unei teatralități depline în care se combină într-o sinteză cuceritoare cuvîntul, plastica și muzica. O căutare febrilă a vizualității rafinate, a perfecțiunii formelor, se îmbină cu exuberanța gîndirii și cu fastuozitatea expresiei. În „Caligula", de pildă, se găsesc multe compoziții plastice remarcabile (ca acea subtilă sugestie a „Cinei cea de taină" sau ca scena bîlciului, ingenioasă prin mișcare, colorit, muzică etc.). Zicea cineva că Vlad Mugur caută frumosul cu o bucurie nestăpînită, debordantă; toate cele trei spectacole ale sale confirmă această observație.

Măiestria lucrului regizoral se confirmă apoi în alegerea și dirijarea actorilor. Există mai întîi la el o judicioasă politică de punere în valoare a celor mai buni actori din trupă. George Motoi în „Caligula" și „Pisica în noaptea Anului Nou", Silvia Ghelan în „Evantaiul Doamnei Windermere", Valentino Dain în „Pisica..." au creații prestigioase. Ele au fost, de altfel, răsplătite la recent încheiatul Festival național de dramaturgie și interpretare teatrală cu premii dintre cele mai mari, iar Vlad Mugur a obținut premiul de regie pentru spectacolul cu „Pisica în noaptea Anului Nou".

Acest spectacol, cel mai bun — credem —, cel mai complex, cel mai profund din repertoriul microstagiunii, impune definitiv un dramaturg (D. R. Popescu) promovat cu consecvență de teatrul clujean de la acea „Vară a imposibilei iubiri", pînă la „Pisica..." și „Acești îngeri triști", lucrări de maturitate nu numai ale dramaturgului în cauză, ci ale dramaturgiei românești.

Colaborarea lui Vlad Mugur cu dramaturgul — în cazul piesei „Pisica în noaptea Anului Nou" a dus la rezultate excelente. Textul publicat era mult mai stufos, mai dezlînat, mai romanțios decît se află acum, în spectacol. Regizorul a știut să-l concentreze, să-i înlăture plusurile inutile, să-i sporească gravitatea și adîncimea, iar în final să-i dea o întorsătură neașteptată: tragedia bătrînului tată reîntîlnit cu copiii săi devine doar o ipoteză, regizorul oferindu-ne și o a doua, mai umană, mai optimistă. Impunerea ideii de vis, de coșmar și trezirea, apoi, la o altă realitate, rațională, de altă substanță umană, îmbogățește sensurile piesei și rezervele ei de verosimilitate.

Nu putem încheia aceste sumare notații pe marginea microstagiunii clujene, înainte de a exprima invitația permanentizării acestui bun obicei, a reluării vechilor — și atît de utilelor — schimburi între două dintre cele mai prestigioase scene ale țării.

Ștefan OPREA

VARĂ

Alt anotimp vine în casă, în suflet,
Lumina de aur aprins ochii o string,
Mîinile noastre presimt rodul pămîntului,
Fruntea culege stele din cring.

E pace înaltă în vatra de dor
A strămoșilor mei; din vremuri de demult
Se aude glasul de păsări în lunci,
În fluier de taină și-acum îl ascult.

Alt anotimp înfioară cîmpia,
Semne de soare punem în carte
Și umăr lîngă umăr urcăm
Și visul strălucește pe culmi, mai departe...

Aurel BUTNARU

Pregătiri pentru „Săptămîna teatrelor de păpuși"

La 19 iunie începe la Constanța cea de a treia ediție a „Săptămînii teatrelor de păpuși". La această manifestare, care tinde să devină tradițională, păpușarii ieșeni se vor prezenta cu două piese și anume „Prințesa Turandot" de Carlo Gozzi și „Iancu Jianu" de Al. Mitru și Aurel Tita, ambele în regia lui Constantin Brehnescu și scenografia Hristofeniei Cazacu.

În vederea acestei competiții artistice, se fac intense pregătiri.

Primatul actualității în confruntarea literaturii cu publicul

Aparițiile beletristice din ultima vreme, ca și interesul prioritar acordat de către marele public fenomenului literar actual, adaugă o lărgire considerabilă a sferei de cuprindere tematică a literaturii de astăzi, cît și o incontestabilă perfecționare a mijloacelor de expresie artistică, în sensul modernizării acestora. Atenția de care beneficiază scrierile inspirate de contemporaneitate, figurile reprezentative ale poeziei, prozei sau criticii actuale, debuturile editoriale, tinerii scriitori de talent, arată că, practic, cititorul are posibilitatea să intre în contact cu opere și probleme de prim ordin ale dezvoltării literaturii, să-și facă o imagine reper, în general judicioasă, asupra prezentului și a ideii de permanență, să cunoască specificitatea altitudinilor reale, dominante, și locul ocupat de ele pe harta spiritualității românești și universale.

Masele largi de cititori oferă tot mai mult credit, în mod firesc, acelor producții literare care sînt ancorate în actualitate.

De fapt, cred, a fi actual în literatură înseamnă, întîi și întîi, să nu-ți faci de ris înaintașii, să nu cobori nivelul pe care o strălucită tradiție artistică l-a fixat la o anumită altitudine. Scrisul unui poet sau prozator este actual dacă știe să se apere de epigonism și mimetisme, de vulgarizare și dogmatism.

Actual și inactual, clasic și modern sînt termeni care nu se suprapun. Creangă e mereu actual, cutare autor mediocru, chiar dacă tratează despre actualitate, rămîne inactual. Literatura de actualitate nu poate transcrie și copia realitatea, nu poate rămîne la consemnarea accidentului, a lucrului nesemnificativ. Comanda socială, în sensul profund al cuvîntului, vizează tocmai necesitatea ca scriitorul să creeze opere pe un registru foarte bogat, pe o claviatură foarte întinsă, opere puternic legate de problemele esențiale ale contemporaneității, ale patriei noastre socialiste.

Primatul actualității în scrierile lui Corneliu Ștefanache, D. Ignea, M. R. Iacoban, Corneliu Sturzu, Ion Istrati, Ion Chiriac, Ioanid Romanescu, Vasile Constantinescu și ale altor prozatori și poeți din Iași înlesnește aprofundarea, din perspectivă marxist-leninistă, a obiectului supus cercetării artistice, investigarea cuprinzătoare și nuanțată a fenomenelor sociale ale prezentului, sau din perspectiva prezentului socialist. Confruntările cu publicul ale scriitorilor ieșeni fac din ce în ce mai evidentă curba evoluției lor spre o abordare realistă a problemelor pămîntului și timpului nostru. Ea nu conferă, desigur, în mod automat atribute de calitate oricărei opere concepute dintr-o asemenea perspectivă. Gradul talentului, puterea de analiză, forța de a crea și re-crea universuri, inteligența artistică, își pun pecetea asupra scrisului și-i determină în ultimă instanță valoarea.

Nu s-ar putea susține însă că, în această ambianță de neobișnuită efloreșcență, marcată printr-o mare varietate tematică și stilistică, aparițiile ar fi întotdeauna pilduitoare, iar materia răscolită realmente interesantă. Citim, mai ales prin unele numere de revistă poezii critice, absconse, abracadabrante. Proza „stărilor", a „obiectelor monovorbitoare", a „trăirilor fulgurante", a „abisului pur", dicteul narativ, invențiunea de tip paranoic, exercițiul de anti și nonstabilizare a trupei cel puțin în punctele ei de vîrf, o armonizare a talentelor și a ideilor. Menținerea contactelor vii cu mișcarea teatrală din țară și din străinătate, lucrul permanent cu un grup de colaboratori (regizori, actori, scenografi, compozitori) avînd un punct de vedere artistic comun, toate acestea se simt în ținuta aleasă a spectacolelor, în conduita artistică a trupei, al cărei nucleu îl formează actori excelenți, aflați de multă vreme la acest teatru: Silvia Ghelan, Valentino Dain, George Motoi, Melania Ursu, Gh. Nuțescu ș.a.

Unitatea de gîndire și de stil a acestei microstagiuni clujene este dată apoi de faptul că trei din cele patru spectacole aduse la Iași sînt semnate de Vlad Mugur. Ele dau posibilitatea spectatorului să-și facă o părere aproape completă despre personalitatea acestui artist care, în ultimii ani, s-a impus printre virfurile regiei românești. Deși s-a prezentat cu piese extrem de diverse ca structură dramatică și ca substanță ideatică, Vlad Mugur a oferit posibilitatea spectatorului avizat să desprindă trăsăturile comune ale muncii sale regizorale, ale esteticii sale teatrale foarte precis conturate. El este promotorul unei spectacologii efervescente, al unei teatralități depline în care se combină într-o sinteză cuceritoare cuvîntul, plastica și muzica. O căutare febrilă a vizualității rafinate, a perfecțiunii formelor, se îmbină cu exuberanța gîndirii și cu fastuozitatea expresiei. În „Caligula", de pildă, se găsesc multe compoziții plastice remarcabile (ca acea subtilă sugestie a „Cinei cea de taină" sau ca scena bîlciului, ingenioasă prin mișcare, colorit, muzică etc.). Zicea cineva că Vlad Mugur caută frumosul cu o bucurie nestăpînită, debordantă; toate cele trei spectacole ale sale confirmă această observație.

Măiestria lucrului regizoral se confirmă apoi în alegerea și dirijarea actorilor. Există mai întîi la el o judicioasă politică de punere în valoare a celor mai buni actori din trupă. George Motoi în „Caligula" și „Pisica în noaptea Anului Nou", Silvia Ghelan în „Evantaiul Doamnei Windermere", Valentino Dain în „Pisica..." au creații prestigioase. Ele au fost, de altfel, răsplătite la recent încheiatul Festival național de dramaturgie și interpretare teatrală cu premii dintre cele mai mari, iar Vlad Mugur a obținut premiul de regie pentru spectacolul cu „Pisica în noaptea Anului Nou".

Acest spectacol, cel mai bun — credem —, cel mai complex, cel mai profund din repertoriul microstagiunii, impune definitiv un dramaturg (D. R. Popescu) promovat cu consecvență de teatrul clujean de la acea „Vară a imposibilei iubiri", pînă la „Pisica..." și „Acești îngeri triști", lucrări de maturitate nu numai ale dramaturgului în cauză, ci ale dramaturgiei românești.

Colaborarea lui Vlad Mugur cu dramaturgul — în cazul piesei „Pisica în noaptea Anului Nou" a dus la rezultate excelente. Textul publicat era mult mai stufos, mai dezlînat, mai romanțios decît se află acum, în spectacol. Regizorul a știut să-l concentreze, să-i înlăture plusurile inutile, să-i sporească gravitatea și adîncimea, iar în final să-i dea o întorsătură neașteptată: tragedia bătrînului tată reîntîlnit cu copiii săi devine doar o ipoteză, regizorul oferindu-ne și o a doua, mai umană, mai optimistă. Impunerea ideii de vis, de coșmar și trezirea, apoi, la o altă realitate, rațională, de altă substanță umană, îmbogățește sensurile piesei și rezervele ei de verosimilitate.

Nu putem încheia aceste sumare notații pe marginea microstagiunii clujene, înainte de a exprima invitația permanentizării acestui bun obicei, a reluării vechilor — și atît de utilelor — schimburi între două dintre cele mai prestigioase scene ale țării.

Ștefan OPREA

PUNCTE DE VEDERE

O lăudabilă manifestare a cenacliștilor

A apărut de curînd, Foaia volantă „Viața" — a Cenaclului literar și de artă „I. L. Caragiale" din Iași, cenaclu care are meritul de a desfășura o activitate continuă de circa 8 ani și de a polariza numeroase elemente talentate.

În paginile foii volante semnează, de astă dată, cunoscuți scriitori alături de începători în arta condeiului, ceea ce semnifică nu numai intenția de a oferi modele, dar și alăturarea simbolică a generațiilor ce-și transmit făclia. Subliniem aceasta cu atît mai mult cu cît descoperim chiar și la rubrica „Lauda copiilor", atît la eleva Livia Bejan cît și la Eugenia Popa, capacitatea de a avansa idei originale, potențîndu-le într-o țesătură delicată, nelipsită de fermecătoarele stîngăcii inerente universului infantil. Am mai remarca și versurile unde impresionează mai ales condensarea maximă a ideilor (Linii, Zidurile Goliei etc.), *meditația lirică din* Taxa pescărușii *sau* Cît de pură *și altele. Tematica în general variată, din care nu lipsesc accentele patriotice, dovedește o orientare pozitivă, evitîndu-se încercările de a cobori în insondabil, experimentul îngust-meșteșugăresc, imitația facilă. Aceasta nu înseamnă însă, din păcate, că a fost complet abandonat lestul tendințelor simplificatoare, că-s evitate totdeauna locurile comune și uneori versificarea de dragul versificării. Fiindcă dacă este adevărat că rima, ritmul, măsura contribuie la crearea climatului de incantație specific poeziei, totuși ele singure nu pot oferi rezonanța intimă, atmosfera de inefabil, esența universului poetic. Proza e mult mai puțin prezentă în paginile publicației și nici aceea nu se datorează în exclusivitate membrilor cenaclului. Schița „Capul de scrumbie" reușește să recreeze sintetic ceva din atmosfera copilăriei. Din păcate însă în „Dan", deși se încearcă restituirea unor tablouri ale realității în limita strictei verosimilități, nu se reușește să se sugereze tensiunea interioară sau măcar o anumită stare de spirit care să producă cît de cît emoția necesară pentru receptarea creației literare. Menționăm fila de carnet de reporter intitulată „Diguri" pentru tendințele poematice, pe alocuri realizate, forța evocatoare și optimismul tonic. În general, în proză ca și în poezie, constatăm acurateța, lipsa prețiozităților și alambicărilor stilistice.*

Articolele puține, cîte sînt, nu depășesc condiția informației.

—În fine, o altă constatare se referă la pagina de satiră și umor, în cea mai mare parte în limitele bunului gust, și la ținuta grafică plăcută. Dar fiindcă cenacul este în același timp și literar și de artă am fi vrut ca aceasta din urmă să fie mai bogat reprezentată.

În ansamblu, considerăm foaia volantă o apariție remarcabilă și cu totul meritorie pentru activitatea unui cenaclu, iar observațiile le-am dori doar sugestii pentru reușite din ce în ce mai depline.

Elena PIETRARU

CRONICA LITERARĂ

„Amintiri despre Eminescu"

La editura ieșeană *Junimea* a apărut de curînd primul volum de *Amintiri despre Eminescu*, antologie și ediție îngrijită de asistentul universitar Ion Popescu, de la Facultatea de filologie din Iași.

Meritul fundamental al acestei ediții este că a repus în circulație largă valoroase lucrări memorialistice despre Eminescu, pînă acum greu ori foarte greu accesibile, scrise fie de cei care l-au cunoscut bine, în diferite perioade ale vieții lui, pe marele poet (acestea ocupă cea mai mare parte din volum), fie de cei care dețin informații sigure, din sursă directă, privitoare la evenimente ale vieții sale. Astfel, sînt reproduse, printr-o selecție foarte largă, amintiri ale unor foști colegi de școală ai lui Eminescu (Ștefan Cacovean, Teodor Stefanelli, Ioan Slavici), ale unor personalități care au venit în contact direct cu Eminescu, în alte perioade ale vieții lui (I. L. Caragiale, Iacob Negruzzi, Mite Kremnitz, G. Panu, Nicolae Petrașcu, A. Vlahuță, I. Păun-Pincio). Alte lucrări aparțin lui I. Al. Brătescu-Voinești, Vintilă Rusu-Șirianu, Eugeniu Speranția și cuprind relatări despre Eminescu, auzite de la unii prieteni intimi ai lui. Într-o ultimă secțiune, în antologie sînt reproduse 18 scrisori, către Titu Maiorescu îndeosebi, importante pentru informațiile despre ultimii ani din viața lui Eminescu. Acolo unde textul era mai cunoscut, fiind republicat recent, cum este cazul amintirilor lui Slavici despre Eminescu, editorul a selectat numai paginile cele mai însemnate pentru cunoașterea personalității lui Eminescu, pentru ca imaginea ei să apară cît mai completă, mai exactă și mai impresionantă. Textele antologate sînt reproduse fie, de obicei, după ediții princeps, fie din vechi reviste literare („Luceafărul", „Convorbiri literare") și din publicații (I. E. Torouțiu, *Studii și documente literare*).

„Ucenicia" parcursă cu ocazia înfăptuirii unor lucrări editoriale anterioare (*Antologia poeziei ieșene*, ediția de poezii ale lui George Tutoveanu etc.) i-a fost de un real folos lui Ion Popescu. Prezenta antologie are calități remarcabile în privința selecției lucrărilor și corectitudinii transcrierii lor. Mai mult, ea prezintă și o noutate sub raportul tehnicii editoriale: pentru prima dată la noi, textele sînt precedate de note în care se fac aprecieri privitoare la valoarea și importanța lucrărilor memorialistice antologate și la personalitatea autorilor lor. Cele mai multe din note sînt cu atît mai necesare cu cît se referă la autori puțin cunoscuți și la opere uitate (adeseori pe nedrept). Bazat pe informații sigure, și uneori inedite, pe capacitatea de a aprecia exact și obiectiv, precum și pe un gust literar ales, Ion Popescu face aprecieri de valoare, pe care istoria literară le va reține, asupra operelor memorialistice selectate în antologia sa. Cînd unele informații ori aprecieri referitoare la Eminescu le contrazic pe altele, venite din alte surse, editorul, pe bună dreptate, atrage cititorului atenția asupra necesității de a le privi critic pe toate. O asemenea atitudine își găsește justificare în faptul că, mai ales în memorii, subiectivitatea autorului lor se prezintă, de obicei, într-un grad destul de înalt. Din acest motiv, posteritatea reține, din asemenea lucrări, mai ales faptul nud și mai puțin aprecierile memorialistului. Lectura amintirilor confirmă în totalitate aprecierile editorului asupra lor.

Ieșenilor, antologia *Amintiri despre Eminescu* le procură o plăcere în plus. Prin intermediul acesteia, ei se întîlnesc foarte des și cu imagini ale Iașului de acum un secol. Editorul nu a avut în vedere selectarea amintirilor despre Eminescu și după acest criteriu, însă personalitatea și opera marelui poet a fost, mult timp, atît de strîns legată de orașul nostru, activitatea lui poetică și cetățenească atît de intim întrețesută cu Iașul *Junimii* și al „Convorbirilor literare", încît oricine, vorbind despre Eminescu, trebuie să amintească și de Iași. Faptul că amintirile despre Eminescu apar la *Junimea*, editura ieșeană, este simbolic.

Coperta ediției (Emil Chendea) este deosebit de inspirată: încă viguros, teiul lui Eminescu din grădina Copou își întinde crengile spre înălțimi.

Atenta îngrijire redacțională (Virgil Cuțitaru și Const. Florea) a asigurat ediției lui Ion Popescu bune condiții tehnice.

Date fiind calitățile pe care le prezintă, antologia și ediția *Amintiri despre Eminescu* este, ea însăși, antologică. Aceasta ne face să așteptăm cu încredere apariția următorului volum cu același titlu.

Petru ZUGUN

OCTAV BĂNCILĂ: La fîntînă.
(Muzeul județean de artă plastică Iași)

Faptele - expresia conștiinței

Din carnetul reporterului

O profesie nobilă și oamenii devotați ei

Rîndurile acestea vor să consemneze ceva din viața și munca unor oameni a căror profesie ne este mai puțin cunoscută. Despre oameni care stau de veghe zi și noapte pentru ca averea noastră și a tuturor să nu fie de nimeni și de nimic atinsă, pentru ca în orele noastre de odihnă să nu fim tulburați, pentru ca atunci cînd pornim la șosea cu mașina, cînd ne plimbăm să nu ni se întîmple nimic.

Amintirea furnalului

Prim topitor la oțelăriile Hunedoarei. Nu, nu e nici o greșeală. Căpitanul Mihai Ciobanu a fost oțelar. Ne vorbește despre cetatea oțelului de la poalele munților Poiana Ruscăi, ca despre casa lui, ca despre familia lui. Ne vorbește despre Călan, Teliuc, Ghelar ; ne vorbește despre Cerna, pe care în orele de răgaz, cînd soarele ardea puternic, o trecea înotînd voinicește ; ne descrie frumusețile Cibinului, Șirianului, Paringului și Retezatului, munți ale căror legende le-a auzit din gura bătrînilor munteni. Omul acesta cu trăsături energice a părăsit vilvătaia cuptoarelor cu 11 ani în urmă. De 11 ani a îmbrăcat uniforma miliției. De 11 ani lucrează într-unul din cele mai importante sectoare — cel economic.

— Eu știu cum se făuresc bunurile noastre materiale. Cîtă trudă, cîtă sudoare. Bunurile acestea sînt averea noastră. Dacă cineva lovește în ea, înseamnă că lovește în noi toți, în traiul nostru. Menirea mea este să apăr averea obștei, să descopăr la timp pe răufăcători.

Pe biroul comunistului Mihai Ciobanu se află un dosar voluminos. Dosarul cuprinde fapte reprobabile ale unui grup de indivizi certați cu legea.

Un furt de la I.C.R.M. și de la U.P.M.P. Infractorii au fost descoperiți. Descoperirea răufăcătorilor a fost grea. Dar satisfacția e mare. De fiecare dată cînd rezolv un caz, sînt mulțumit că mi-am făcut datoria.

Primul topitor de acum 11 ani n-a uitat Hunedoara.

— În concediu mă duc la furnale. Pe mine dogoarea furnalelor mă răcorește.

„Acasă te așteaptă soția, copiii..."

Pe maiorul Mihai Hrițcu dacă vrei să-l întîlnești, îl cauți pe drumurile județului, acolo unde circulația e mai aglomerată, unde mașinile trec una după alta într-un du-te-vino amețitor. Îl căutăm prin radio și aflăm că e departe, undeva la marginea județului. Ne promite o întrevedere, acasă. La ora fixată sunăm la ușa apartamentului. Ne-a deschis soția. Fetița a venit și ea în întîmpinare.

Credeam că-l Mișu. Îl așteptăm cu masa. A promis că vine. Dar... În casă e o ambianță plăcută. În bibliotecă observăm niște cursuri universitare. Maiorul Hrițcu nu e nici tînăr, dar nici bătrîn. E la o vîrstă la care a urma o facultate impune totuși un efort deosebit. Cu toate acestea învață.

— Și vi se întîmplă des să-l așteptați cu masa și să nu vină ?

— V-aș răspunde că foarte rar se întîmplă să vină. Înainte nu-mi puteam explica această mereu repetată absență. M-am supărat și într-o zi i-am cerut să mă ia cu dînsul. Am auzit atunci niște cuvinte pe care soțul meu le spunea șoferilor care goneau cu viteză mare. „Acasă te așteaptă soția, copiii...". Cuvintele acestea m-au emoționat și m-au făcut să-l înțeleg pe soțul meu, să-i înțeleg mai bine munca.

Telefonul a început să sune. Din discuția telefonică am înțeles că la celălalt capăt al firului era maiorul Mihai Hrițcu.

— S-a scuzat. Mi-a spus să nu-l aștept cu masa.

A doua zi l-am întîlnit pe stradă. Mergea la braț cu soția și fiica. Momente de destindere.

În curînd, un rămas bun

Răsfoiesc filele carnetului de reporter. Un alt nume : Gheorghe Ceaușu, maior. Instructor. Dintr-o lună, 25 de zile stă pe teren, cutreieră mai mult comunele. Doar cinci zile pe lună se află în mijlocul familiei. O viață și o muncă grea. O totală dăruire binelui, societății. Cu maiorul Gheorghe Ceaușu nu am putut sta de vorbă. Treburi importante l-au ținut departe de noi. Plutonierul Gheorghe Buhă, șeful postului de miliție din comuna Mogoșești, ne-a făcut o declarație care la început ni s-a părut hazardată :

— Eu sînt elevul tovarășului maior. Da, nu vă mirați. Cînd am fost numit în funcția de șef de post, aveam gradul de sergent major și o experiență în această muncă mai puțin bogată. Iar dacă astăzi mă pot mîndri cu rezultatele obținute, apoi aceasta o datorez maiorului Gheorghe Ceaușu. Tot lui îi datorez avansarea mea, în mod excepțional, la gradul de plutonier.

Un alt nume : plt. adj. Tudose Spiridon. Pentru locuitorii comunei Lețcani, numele acesta înseamnă cinste, corectitudine, demnitate. E și explicabil de ce ei l-au ales deputat în consiliul popular comunal. Timplele lui Tudose Spiridon însă au încărunțit. În curînd un rămas bun... Acest în curînd nu înseamnă prea mult : un an și va ieși la pensie.

La fel de puțin cunoscut este și plt. Petru Hodorogea. Oamenii din Delenii Hîrlăului îl cunosc bine. Petru Hodorogea se află totdeauna acolo unde trebuie. Și asta, cu alte cuvinte, înseamnă la datorie.

Nu-ți este dor de un K. O.?

Aș pariа că jumătate din cetățenii municipiului nostru îl cunosc pe cpt. Mircea Ciornei. Mulți și-l amintesc pe tînărul boxer, campionul Moldovei din 1940 la categoria mijlocie.

— Salut nea Mircea ! Cu ce treburi ?

— Ia, la Direcția muncii...

— Dai demisie din miliție și vrei să-ți cauți un post ?

— Niciodată ! Din miliție vreau să ies la pensie. Vreau să obțin angajarea unor oameni. Ce te miri ! Omul a comis o greșeală. Și-a ispășit pedeapsa. Vreau să muncească cinstit și eu îl ajut. Nu e normal ?

Cuvintele au fost rostite cu mare simplitate. Și într-adevăr este ceva obișnuit în munca lucrătorilor de miliție. Este în aceasta o dovadă de profund umanism. Căpitanul Mircea Ciornei îmi prezintă un prieten : Vasile Andaraș, căpitan. Și zîmbind îl întreabă :

— Ești vesel astăzi ?

— Am rezolvat cazul.

Nu întreb despre ce caz e vorba. Îmi închipui — un secret profesional. Mă despart de cei doi.

— Nea Mircea, nu-ți este dor de un K.O. ? Îmi arată tîmplele cărunte. Am înțeles.

Un dram de amărăciune

Un birou mic, ca și cel căruia îi aparține. Căpitanul Gheorghe Vanvu stă aplecat și scrie un act de acuzare împotriva unor indivizi care s-au înfruptat din avutul obștesc.

— Eu pe acești oameni îi consider o primejdie. Oameni lași. Prinderea acestor infractori mi-a dat satisfacție profesională. Dar această satisfacție are și un dram de amărăciune, pornită din aceea că mai există cetățeni care fură.

— Amărăciunea aceasta e încercată toți oamenii cinstiți.

— La noi sentimentul e mai puternic. Ne aflăm față în față cu răul.

Cam atît ne-a relatat Gheorghe Vanvu despre munca lui. Ne-au vorbit, în schimb, colegii acestuia. Am desprins din cuvintele lor stima de care se bucură. Și acesta e rezultatul muncii pline de dăruire.

Andrei BRATU

Balconul s-a prăbușit

La blocul G-6 din Tătărași sosise mai devreme, într-una din zilele trecute, betonul pentru glisare. Șeful punctului de lucru a dispus să se treacă la turnarea parapeților de la balcoane. La etajul 2, apartamentul 3, au fost repartizați muncitorii Marin Șt. Popa și Const. Panainte. După ce au turnat și compactat betonul pînă la jumătatea înălțimii parapetului, balconul s-a prăbușit. Const. Panainte a decedat, iar Marin Popa s-a accidentat grav.

Cercetările întreprinse au stabilit că accidentul s-a produs ca urmare a slăbirii rezistenței betonului armat în consolă — nerespectîndu-se indicațiile din proiect.

S-a cerut trimiterea în judecată a maistrului Nicolae Spătaru, șefului brigăzii de betoniști, Ion Picioronga și a șefului brigăzii de fierari, Grigore Pipirig. Au fost amendați contravențional șeful Șantierului nr. 2, ing. N. Bejenaru, inginerul șef Sorin Frost, șeful de lot, ing. Emil Alexandrescu, șeful de brigadă C. G. Mocanu și macaragiul Mihai Iftimie.

— ■ —

„Norocul cel mare" a ieșit la popice

La popicăria din Strand se practică ...jocurile de noroc. O descindere efectuată de către organele Miliției municipiului a dus la prinderea în flagrant delict a mai multor persoane care jucau popice mizînd importante sume de bani. Gh. Vieru, domiciliat în str. Sărăriei nr. 9, fără ocupație, V. Borza, str. Cercului nr. 7, fără ocupație, și C. Popovici, str. Păcurari nr. 58, salariat la Fabrica „Țesătura", toți cu antecedente penale, au fost judecați și condamnați la 3 luni închisoare. Cu cîte 1.500 de lei au fost amendați Constantin Moruzi, str. Tudor Vladimirescu nr. 3, lăcătuș la Fabrica de antibiotice, Ion Dăscălescu, str. Palat nr. 52, electrician la Uzina metalurgică, Petru Crivei, str. V. Lupu nr. 85, de meserie cofetar. După cîte se vede, cine joacă popice pe bani, cîștigă uneori sancțiuni severe. Meritat !

— ■ —

Recidivă

Ilie T. Guzgă, din satul Suhulet, comuna Tansa, are 25 de ani și este de meserie tehnician horticol. Tînăr, meserie frumoasă. Dar păcatul beției i-a pricinuit lui I. Guzgă multe necazuri. Astfel, în 1966 este condamnat pentru huliganism, iar în 1969 primește o altă pedeapsă privativă de libertate pentru tîlhărie. Doar la o lună după ispășirea pedepsei, aflat în stare de ebrietate, face o spargere la chioșcul din gara Dagîța. Fiind prins asupra faptului de organele de pază obștească este din nou deferit justiției. Iată unde poate duce patima beției !

— ■ —

Aveți grijă de copii !

La cei 7 ani ai lor, Vilhelm Agape și Sorin Pușcă, elevi ai Școlii generale nr. 13 din Iași, au fost ademeniți de către Liviu Morărașu Duliche, în vîrstă de 15 ani, cu domiciliul în str. V. Lupu nr. 124, și de Gheorghe Axinte, fugit de la părinții săi din Bîrlad. Duși în pădurea Ciric, cei doi elevi au fost maltratați în mod sadic, luîndu-li-se și îmbrăcămintea. Cei doi infractori sînt reținuți în prezent de către organele de miliție.

— ■ —

Strîngea... mărunțișul

Casier la cooperativa din Hîrlău, D-tru Crîșmăreanu a furat suma de 4.483 de lei. Strîngătorul casier „al mărunțișului" a fost condamnat la doi ani de închisoare pentru delapidare.

Victimele unui escroc: ignoranții, naivii și chilipirgiii

O zi de la începutul lunii iunie, 1970. În Piața Halei, ca în mai toate zilele, furnicar de oameni veniți după diverse cumpărături. Printre ei se învîrte agale un om în vîrstă, foarte atent la tot ce se întîmplă în jur. Iată că a pus ochii pe o persoană ce i se pare nimerită...

— Pensionar, nu ? Eu mai am vreo cîțiva ani. Nu-mi fac probleme, că doar lucrez la Oficiul de prevederi sociale. Dar, ia spune, ești mulțumit de pensie ?

— Mulțumit ! Nici nu s-ar putea altfel.

Și din vorbă în vorbă **Ștefan Ioniță** a ajuns la concluzia că lui **Vasile Ursu** (str. Armeană nr. 24) pensia nu i-a fost bine calculată.

— Cînd le spun eu prin ședințe să fie atenți cum lucrează, să nu frustreze cetățenii de drepturile lor, se supără. Am să încerc să te ajut d'le, să repar greșeala altora. Că așa mi-i mie sortit să repar ce strică alții. Tine coles hîrtie și fă o cerere. Mai dă 140 lei pentru timbre și așteaptă răspunsul acasă...

Pe **Elena Onofrei**, str. Piața Halei nr. 7, cumnata lui Vasile Ursu, despre care acesta îi vorbise, a vizitat-o acasă.

— Eu sînt inspector la Oficiul de prevederi sociale. Vi s-a calculat greșit pensia. A nu, nu vă speriați, nu trebuie să dați nimic înapoi. Trebuie să primiți mai mult. E o greșeală a noastră. Se mai întîmplă. Vă cerem scuze.

— Și ce trebuie să fac eu ?

— Dv., o nimica toată. Trebuie timbre de 264 de lei, plus cotizația pe o perioadă anterioară. În colo, treaba noastră. Dacă înaintați acum banii, de luna viitoare primiți pensia mărită.

Escrocul s-a dovedit deosebit de abil. **Maria Bican** (str. Școlii nr. 104) i-a căzut în plasă, pur și simplu pe stradă. Însă lucrătorii de miliție care au anchetat acest caz ne-au precizat că Ștefan Ioniță exercita și o activitate de investigație, înainte de a-și recruta victimele.

— Știu că ești cam amărîtă, a început el.

— Ia, bărbatu-meu...

— Păi, de ce nu divorțezi ?

— Nu prea am motive.

— Ce păcat ! Dacă îmi spuneai mai devreme, la ora actuală erai și recăsătorită. Te miră faptul ? Nu mă cunoști. E și normal. Păi eu am niște relații... (!?!). Îți aranjez și o taxă minimă. Dar pentru asta îmi trebuie niște bani. Știi, pentru demersuri.

— N-am decît 535 de lei.

— Îi bun și atît. Ești ca și divorțată !

Așa cum aveam să aflăm, Ștefan Ioniță nu este lipsit de mijloace legale de existență. Ca mulți dintre cei pe care i-a înșelat, și el primește din partea statului... o pensie, și încă destul de consistentă. Ce l-a determinat să escrocheze oamenii ? Reconstituirea unui dialog care a avut loc la restaurantul „Mioriță" dă cel mai veridic răspuns la această întrebare :

— E liber scaunul ? — (interlocutoarea era **Floarea Savin**, domiciliată în Iași, str. Galata nr. 49). Mulțumesc... Să nu spui că n-ai un necaz. Eu îți citesc în privire. Spune. Nu te jena. Ce naiba, oameni sîntem.

— Ia mă zbat să obțin un schimb de locuință. Dar cică nu e legal.

— Păi vezi... Iaca de asta-i bine să-și spună omul păsul. Și-au zis ăia că nu se poate? Dacă mergeai cu mine...

— Nu m-ați putea ajuta pe mine ?

— Păi tocmai la asta mă gîndeam. Băiete, încă o jumă'. Dar vezi dumneata că o să te cam coste ceva bani. Pentru schimbul de locuință e nevoie de niște acte care trebuie timbrate. Ai ceva bani la dumneata ?

— Am vreo 330 de lei.

— Nici nu trebuie mai mult. Dă banii încoace și... Am să vin în vizită de casă nouă.

Pentru băutură îi trebuia lui Ștefan Ioniță bani. El era clientul permanent al restaurantelor.

Șirul fărădelegilor lui Ștefan Ioniță a fost tăiat. Dar aceasta nu datorită celor trași pe sfoară, ci organelor de urmărire penală care au acționat la timp și eficace.

Doru PALTIN

N. R. Cetățenii care au mai fost escrocați de Ștefan Ioniță sînt rugați să se adreseze Inspectoratului județean de miliție.

REPORTAJ PE GLOB • REPORTAJ PE GLOB

R. S. CEHOSLOVACĂ. Recent, la Institutul de fizică și chimie din Praga, a fost supus unor probe un spectrometru cu infraroșii, a cărui putere de discernere este aproape de 10 ori mai mare decît a unui spectrometru obișnuit de acest tip. Aparatul constituie o realizare a cooperării dintre oamenii de știință cehoslovaci din diferite domenii de activitate cu inginerii și tehnicienii uzinelor cehoslovace.

În clișeu : În timpul probelor de încercare a spectrometrului original cehoslovac cu infraroșii.

R. P. POLONĂ. Grija statului pentru copii se reflectă în crearea de rețele de creșe, grădinițe de copii, școli speciale pentru îngrijitoare de copii etc. Copiii au la dispoziție tot felul de jucării, care le dezvoltă în timpul jocului perspicacitatea și inteligența. Grădinița de copii nr. 188 din Varșovia a fost construită acum 20 de ani cu ajutorul voluntar al tinerilor din capitală. Aici sînt îngrijiți de către 8 cadre de specialitate 120 de copii.

În clișeu : Ne place să pictăm !

ERUPȚIA ETNEI NU A PUTUT FI CONTROLATĂ

Erupția vulcanului Etna nu a început la 4 aprilie, așa cum s-ar crede ; ea reprezintă continuarea unei faze active, declanșată acum 15 ani. În prezent Etna se află în cea de-a doua fază a erupției laterale, mult mai neliniștitoare decît prima (4 aprilie—4 mai). Această primă fază s-a desfășurat în întregime în regiunea pustie a Etnei, la peste 2.000 m altitudine. Fisurile active orientate nord-sud s-au deschis de la 3.000 m., pînă la Monte-Frumento, la 2.700 m. În porțiunea superioară a acestor fisuri, exploziile violente de gaze au generat rapid cîteva conuri de cîteva zeci de metri înălțime și lava, cu toată viteza ei relativ mare (10—12 km/h), la ieșire din noile craitere nu avea șansa să ajungă la zona locuită. Așa s-a și întîmplat : s-a oprit la o înălțime de 2.300 m.

Dar la 4 mai, orele 22, o nouă zonă de fisuri s-a deschis în unghi drept cu prima, în flancul oriental. Acolo, scurgerea lavei a început la 3.000 m. altitudine. Dar, foarte repede, fisurile s-au întins spre poale. Apoi, în timp ce activitatea a încetat în fisurile nord-sud, erupția s-a desfășurat spre est, la altitudini tot mai joase pentru ca în final să apară guri de erupție la 1.800 m, în apropierea Clubului alpin italian. Și cu toate că aceste limbi de lavă nu erau prea fluide și nici prea rapide, ca acelea de luna trecută, doar singurul motiv că ele porniseră mai de jos, mai în apropiere de regiunile cultivate și de localități, le-a făcut să devină mai amenințătoare.

De la primele faze ale erupției, unii oameni de știință au sugerat să se profite de faptul că erupția pornise din zonele de mare altitudine pentru a se încerca să se pună la punct o tehnică destinată fie să blocheze, fie să devieze curentul de lavă, aceasta pentru a evita distrugerea unor suprafețe mai mult sau mai puțin importante. Principiul consta în secționarea curentului de lavă de la sursă, prin ridicarea unor diguri naturale care l-ar putea canaliza în altă direcție. Un curent separat de sursa care îl alimentează se oprește după două sau trei ore ; și chiar dacă scurgerea inițială ar fi fost restabilită, lava ar trebui să refacă, în întregime, întregul drum parcurs înainte de a deveni din nou amenințătoare.

Pentru a realiza acest procedeu, s-a preconizat folosirea unor bombe de mare calibru, aruncate cu precizie dintr-un avion sau dintr-un elicopter. Dar această propunere a suscitat numeroase proteste — se invoca o lege datînd din secolul al XVII-lea care interzicea devierea unui curent de lavă, deoarece noul curs ar risca să amenințe o altă localitate.

Ulterior, însă, informațiile survenite de la fața locului au devenit alarmante. Dar este imposibil să se prevadă evoluția unei erupții vulcanice, declară specialiștii, fără un observator modern, echipat și judicios utilizat cu specialiști calificați. Ca pentru orice fenomen natural, prognoza este extrem de dificilă. În ce privește Etna, în actualul stadiu al cunoștințelor nu se poate face mai mult decît să se transpună în maximum o zi sau două, concluzii trase din precedentele erupții. Prognoza adevărată se realizează cu alte mijloace. Dar vastul observator dotat cu aparatură modernă pentru cercetări vulcanologice și care a fost construit în 1806, apoi reconstruit în 1940 la 3.000 m altitudine, a fost îngropat la sfîrșitul lunii aprilie sub un strat de 10 m. lavă.

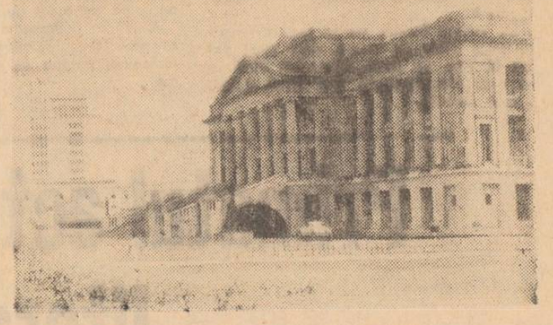

CEYLON. Imagine din capitala țării : Colombo

„Drumurile aurului duc în India... Via Dubai"

La recentele seisme care au zguduit sistemul monetar interoccidental se adaugă un motiv de îngrijorare mai puțin cunoscut, de loc de neglijat pentru pericolul ce-l constituie la adresa stabilității unor monede : contrabanda de aur. Dimensiunile acestei contrabande sînt deocamdată sumar apreciate, dar din concluziile trase de experți se desprinde un real motiv de neliniște față de consecințele sale asupra economiei statelor implicate.

...Parafrazînd cunoscutul dicton latin „Omnia itinera Romam ducunt", specialiștii Interpolului afirmă — cu mai puțină mîndrie însă decît locuitorii vechii Rome — că actualmente toate drumurile aurului de contrabandă duc spre India, trecînd prin micul emirat Dubai. „Magnetul" pe care îl reprezintă India pentru metalul galben se explică prin aceea că aici importul aurului este interzis prin lege. Pentru a satisface marile cerințe de aur ale maharajahilor, prinților și chiar a unei bune părți a deținătorilor de capitaluri din India, s-a organizat una din cele mai fantastice afaceri de contrabandă din ultimii ani.

Suportul material al acestei contrabande rezidă în faptul că aurul pur valorează pe piața indiană de două ori mai mult decît la Paris sau Londra (aproximativ 70—80 dolari uncia, față de 35 de dolari prețul oficial). Acest lucru explică „scurgerea" aurului spre India prin canalele contrabandei, care realizează, în acest mod, cîștiguri de sută la sută sau mai mult.

Drumul spre India al metalului galben trece, pentru extraordinara sa securitate, prin micul emirat Dubai.

Situat în centrul „Coastei piraților", Dubai-ul a fost cunoscut pînă recent ca un teritoriu dispunînd de vaste resurse petroliere a căror exploatare a permis șeicului Rachid ben Said el Mektoum să inițieze unele programe de dezvoltare. Se menționează, în acest sens, construirea unei moderne autostrăzi care leagă Dubai-ul de Abu Dhabi, precum și o aerogară ultramodernă (pentru cocheta sumă de 24 milioane lire sterline).

Dar nici petrolul, nici cărbunele și nici aceste programe în care șeicul a cheltuit — după expresia unor ziare — numai o parte din „banii săi de buzunar", nu explică prosperitatea extraordinară a emiratului. Agenții Interpolului, care au urmărit drumul aurului de contrabandă de la Londra, Paris și Zürich au ajuns la concluzia că principala activitate și esențiala sursă a Dubai-ului o constituie ceea ce buletinele statistice numesc mult mai „re-exporturi". Potrivit unei practici curente, negustorii din Dubai, ca toți cei din întreaga lume, importă mărfuri din Europa sau din alte regiuni ale globului pe care le revînd țărilor vecine. Pînă aici nimic curios sau ieșit din comun. Dar particularitatea acestui negoț vine, pe de o parte, de la natura mărfurilor importate (în principal aurul, ceasurile elvețiene și textilele japoneze), și, pe de altă parte, din modul special și citeodată riscant în care aceste mărfuri sînt introduse în India și alte cîteva țări. După calculele oficiale, emiratul a importat în 1970 aproape 1.000 tone de aur, ceea ce reprezintă aproximativ 30 la sută din producția lumii capitaliste. Dar emiratul este și primul importator de ceasuri din lume (peste 3,5 milioane de bucăți în anul trecut, la o populație de 70.000 de locuitori).

Comerțul cu aceste mărfuri se află în mîinile a 12 familii. Acestea „importă", la prețul pieței, aurul din Londra, Paris și Zürich sub formă de lingouri. Contrabandiștii îl transportă, mai departe, cu ajutorul vaselor proprii, spre aproximativ 100 puncte de „contact" de pe coasta Indiei. În ciuda eforturilor depuse de poliția indiană în colaborare cu Interpolul, aceste puncte nu au putut fi lichidate pînă acum.

O dată ajuns în India, aurul este încredințat membrilor rețelei de contrabandă de aici, care îl transportă în cantitățile dorite la cumpărători. Aceștia îl plătesc fie în devize, fie în lingouri de aur, fie în rupii indiene socotite la cursul oficial de schimb.

Faza cea mai delicată a acestui comerț clandestin o constituie transportul pe mare, din Dubai spre India, pe distanța celor 2.400 km. care despart cele două țări. Pentru aceasta, negustorii folosesc nave echipate cu motoare extrem de puternice ce le permit să dezvolte o mare viteză necesară în eventualitatea întîlnirii de loc plăcute cu gărzile de coastă indiene. Pentru a contracara acest comerț, grănicerii indieni au fost dotați și ei cu nave rapide, fapt care le-a permis în cursul anului 1969 să captureze 16 vase ale acestei flote „specializate". În aceste cazuri, contrabandiștii, care știau ce-i așteaptă în cazul prinderii în flagrant delict, au aruncat discret în apă întreaga încărcătură compromițătoare. Se apreciază că în anul amintit au fost azvîrlite în mare aproape 400 tone de aur de contrabandă. „A fost cel mai dezastruos an: am pierdut aproape 3 milioane dolari", a declarat cu amărăciune unul dintre contrabandiștii trimisului în Dubai al ziarului „Le Monde".

În ciuda riscurilor, această afacere rămîne, însă, în ansamblu, extrem de lucrativă. Nu este de mirare că datorită acestui negoț, Dubai-ul a devenit în cîțiva ani unul din principalele centre financiare ale regiunii. Se apreciază că densitatea „bancară" în emirat este printre cele mai mari din lume (precedată doar de Elveția). În 1970, cifra depunerilor la marile bănci din Dubai s-a ridicat la suma de 40 milioane lire sterline.

Avînd în vedere faptul că această contrabandă nu este stînjenită de legislația Dubaiului, specialiștii Interpolului se îndoiesc că ar putea, prin mijloace existente, să-i pună capăt.

I. S.

OFICIUL PENTRU CONSTRUCȚIA DE LOCUINȚE PROPRIETATE PERSONALĂ IAȘI

aduce la cunoștință celor care au depus opțiuni pentru blocul E-1 Socola-Nicolina că ședința de repartizare și contractare a apartamentelor va avea loc LUNI 14 IUNIE 1971, ora 10 dimineața, la sediul oficiului din str. Cuza Vodă nr. 53.

Reamintim solicitanților care nu se vor prezenta la ședință că NU li se vor repartiza apartamente în lipsă.

Solicitanții prezenți trebuie să aibă următoarele acte necesare contractării:

— buletin de identitate (soț — soție).
— adeverință tip de salariat (soț—soție)
— fișă cont personal C. E. C.

Se informează publicul că în ziua de 14 iunie a. c. la oficiu nu se lucrează decît cu solicitanții blocului E-1.

Totodată aducem la cunoștință celor interesați că mai sînt apartamente libere în blocul Cuza Vodă nr. 4-6, apartamente ce se pot contracta imediat.

Cinematograful „Victoria“

anunță deschiderea grădinii de vară „Rîpa Galbenă” începînd cu data de 14 iunie 1971, ora 20, cu noul film românesc

„SERATA“

Scenariul și regia Malvina Urșianu. In distribuție: George Motoi, Gyorgy Kovacs, Cornel Coman, Alexandru Drăgan, Mihai Pălădescu, Ion Roxin, Silvia Ghelan, Silvia Popovici, Mihaela Juvara, Gilda Marinescu, Lucia Mureșan, Tanți Cocea, Virginia Romanovschi, Ion Fințeșteanu.

Se angajează prin concurs:

— muncitori tîmplari — **calificați în școli profesionale;**

— muncitori laboranți chimiști — **absolvenți de școli profesionale.**

Cei interesați se vor adresa la

Fabrica de mobilă Vaslui

Concursul va avea loc în ziua de 15 iunie 1971, ora 8, dimineața. Unitatea nu are posibilitatea de a asigura locuință.

„ATENȚIUNE“!

COOPERAȚIA DE CONSUM vă oferă un popas plăcut la **Bufetul „Stina Poeni“.**

Găsiți în permanență:
— preparate de bufet preaspete
— grătar bine asortat
— cazare în căsuțe.

Pentru ziua de 13 iunie a.c. Intreprinderea de transporturi auto Iași pune la dispoziție în mod experimental autobuze confortabile cu următorul program:
— Plecări din piața Teatrului Național orele 8, 11, 14 și 17.
— Plecări de la Stina Poeni spre Iași orele 9.30, 12.30, 15.30 și 19.00.
— Opriri: Bucium Motel, Poeni, Stina Poeni.
— Tariful pentru o persoană 2,50 lei.

Se execută

reparații de mobilă și tapițerie cu arcuri și șezgras la domiciliul clienților sau la atelier. Lucrările în valoare de peste 500 lei se execută cu plata în rate.

Cei interesați se vor adresa la

COOPERATIVA DE MOBILĂ ȘI TAPIȚERIE IAȘI

str. Bradului nr. 5, telefon 30323 și 17035.

Se angajează

— un îndrumător

pentru Casa memorială „Vasile Alecsandri” din Mircești.

Doritorii se vor adresa la

COMPLEXUL MUZEISTIC IAȘI

Condiții de angajare: studii superioare (facultatea de filologie) sau studii medii și 7 ani vechime în munci culturale.

Informații suplimentare la telefon 13667.

UZINA DE REPARAȚII AUTO IAȘI

cu sediul în strada Aurel Vlaicu nr. 77

angajează de urgență:

— ingineri tehnologi construcții mașini
— inginer metalurg
— contabil principal (temporar)
— sculeri matrițeri
— lăcătuși ajustori pentru S.D.V.

Se fac înscrieri pentru examenul de admitere la

LICEUL INDUSTRIAL DE CHIMIE IAȘI

strada Sf. Sava nr. 16, telefon 15665

la următoarele specialități:
— *tehnologie chimică organică*
— *utilaje în industria chimică*
— *aparate de măsură și automatizare în industria chimică*

Se pot prezenta promovații clasei a VIII-a a școlii generale dacă nu au depășit vîrsta de 17 ani, împliniți în 1971.

Concursul de admitere va avea loc între 22 iunie — 3 iulie. Examenul constă din:
— probă scrisă și orală la alegere între limba română și chimie (pentru specialitatea „Tehnologie chimică organică”), limba română sau fizică (pentru celelalte specialități)
— probă scrisă și orală la matematică.

Informații suplimentare la secretariatul liceului zilnic între orele 7,00—15,00.

Direcția județeană de poștă și Tc. Iași

primește înscrieri de candidați la concursul de admitere în școlile profesionale de telecomunicații dintre absolvenții școlii generale de 10 ani sau ai promoției clasei a VIII-a a școlii generale care nu au depășit vîrsta de 18 ani în perioada 1 ianuarie — 31 decembrie 1971, pentru următoarele meserii:

— electromecanici centrale telefonice automate pentru școlile din București și Timișoara

— electromecanici rețele de telecomunicații pentru școala din Bacău

— ucenicie la locul de muncă (oficianți rurali, numai bărbați) pentru școala din Bacău.

Înscrierile se fac pînă în ziua de 30 iunie a.c. la Direcția județeană de poștă și telecomunicații Iași, în baza unei cereri însoțite de următoarele acte:

— certificat de naștere
— original și copie
— certificat de absolvirea școlii generale sau adeverință de promovare a clasei a VIII-a

— fișa medicală sau certificat medical eliberat de circumscripție

— buletin de analiza sîngelui și examen radiologic pulmonar.

Concursul de admitere se va ține la Grupul școlar P.T.T.R. Bacău în perioada 5—15 iulie și va consta din următoarele probe:

— pentru electromecanici

— matematică și fizică, scris și oral (fizică, electricitate).

— pentru „ucenicie la locul de muncă” limba română și geografie scris și oral.

Relații suplimentare se pot da la telefon 12270.

Întreprinderea de transporturi auto Iași

str. Cuza Vodă nr. 56

anunță că, cu începere de la data de 14 iunie 1971 — pune în circulație curse de COLETĂRIE RAPIDĂ pentru transportul de mărfuri pe rutele:

IAȘI — BUCUREȘTI:
— Cu plecările din Iași:
În fiecare luni, ora 15.00, avînd sosirea în București marți, ora 16.00.
În fiecare vineri, ora 15.00, avînd sosirea în București sîmbătă, ora 16.00.

IAȘI — PLOIEȘTI:
— Cu plecarea din Iași în fiecare marți, ora 16.30, sosirea în Ploiești miercuri, ora 14.30

IAȘI — CONSTANȚA:
— Cu plecarea din Iași în fiecare vineri, ora 11.30, sosirea în Constanța sîmbătă, ora 15.30.

Se primesc la transport:
— Mărfuri ambalate în greutate de la 12 kg. exclusiv — pînă la 500 kg. de fiecare colet, cu condiția ca să nu depășească greutatea totală de 1.500 kg. de predător sau destinatar.
— Mărfuri neambalate în condițiile arătate mai sus dacă nu există în timpul transportului și manipulației pericolul împrăștierii sau pierderii din conținut.
— Mărfuri neambalate susceptibile de împrăștiere sau conținut dacă sînt în legături sau baloturi care nu depășesc condițiile de greutate arătate mai sus.

Pentru trasporturile executate prin cursele de coletărie rapidă, se aplică tariful prevăzut în H.C.M. 1279/1968.

Întreprinderile de stat, unitățile economice, organizațiile de orice fel și persoanele particulare ce doresc a beneficia de aceste transporturi se pot adresa, zilnic, între orele 7.00—22.00, la Stația de colectare și expedierea mărfurilor (S.C.E.M.) Iași, din str. Aurel Vlaicu nr. 77, telefon 16 809, care primește comenzile și poate da relațiile necesare.

Mărfurile se ridică la cerere direct de la **sediul expeditorilor sau se pot depozita de către aceștia la magazia de mărfuri a S.C.E.M. Iași.**

Orice alte informații în legătură cu transporturile de coletărie rapidă se pot obține zilnic între orele 7.00—15.00 și de la Întreprinderea de transporturi auto Iași, str. Cuza Vodă 56, telefon 17.234—17.235, sau 204 interurban, serviciul transport marfă.

Trustul de construcții Iași

angajează de urgență:

— *zidari,*
— *maiștri,* pentru șantierul nr. 1., B-dul T. Vladimirescu, nr. 41 — telefon 17020 — interior 212.
— *fierari beton*
— *dulgheri*
— *zidari*
— *șef sector economic,* pentru șantierul nr. 2, strada Decebal nr. 1 — telefon 17020 — interior 284.
— *instalatori sanitariști*
— *sudori* categ. 3—5, pentru Grupul de instalații strada 7 Noiembrie nr. 51 — telefon 17020, interior 169.
— *lăcătuși confecții metalice,* categoriile 3—5.
— *tîmplari* — pentru IUT, str. Rampei nr. 9 A — telefon nr. 16758.
— *economist plan materiale,*
— *șef serviciu contabilitate* — pentru centrala Trustului de construcții, Calea 23 August nr. 2 — telefon 17020, interior 177.

Angajările se fac la sediul unității respective.

Se recrutează
de urgență
absolvenți a 8—10 clase pentru *concursul de admitere în învățămîntul profesional și ucenicie la locul de muncă* — sesiunea 6 iulie 1971, în meseriile:
— *tîmplari mobilă și articole tehnice*
— *electricieni întreținere*
— *lăcătuși mecanici*
— *strungari*
— *sudori*

Cei interesați se vor adresa la

C.E.I.L. IAȘI

strada Bucium nr. 34.

Înscrierile se fac la sediul C.E.I.L., zilnic, între orele 10—15.

Candidații să nu depășească 18 ani, împliniți pînă la 31 decembrie 1971.

Examenul se susține la matematică-fizică, scris și oral.

Recrutarea se face din toate județele țării.

Se angajează de urgență următoarele categorii de salariați:

— șef secție depozit (gestionar). **Condiții de angajare: studii medii și 2 ani vechime în funcții de gestiune;**

— sudor electric sau cu gaze **categoriile 3—6. Condiții de angajare: școala profesională de specialitate și vechime în meserie.**

Cei interesați se pot adresa la

INTREPRINDEREA COMERȚULUI CU RIDICATA PENTRU PRODUSE ALIMENTARE IAȘI

Se angajează:

— *un ajutor maistru țesător*
— *un merceolog principal*

angajează de urgență

FABRICA „TEXTILA“ IAȘI

șoseaua Ștefan cel Mare nr. 4.

— *zidari*
— *instalatori sanitari*
— *instalatori tehnici*
— *electricieni*
— *lăcătuși*
— *dulgheri*
— *fierari betoniști*
— *betoniști*
— *sudori*
— *un inginer* cu probleme de utilaje
— *un tehnician constructor*

angajează de urgență

COMBINATUL TEXTIL IAȘI

Condiții de angajare: conform H.C.M. 914/1968.

Cei interesați se vor adresa la serviciul personal al Combinatului textil Iași.

Școala profesională de construcții Iași

STR. SĂRĂRIEI NR. 189.

organizează concurs de admitere pentru *Școala profesională* — curs de zi.

Se primesc absolvenți ai școlii generale care nu au depășit vîrsta de 18 ani împliniți pînă la 31 decembrie a.c.

Actele necesare:

a) certificat de naștere, în original și copie (copia se certifică de școală).

b) certificat sau adeverință de absolvire a școlii generale;

c) **fișa medicală sau certificat medical eliberat de circumscripția sanitară unde este în evidență.**

d) buletin de analiza sîngelui și examenul radiologic pulmonar.

Obiectele de examen.

Specialitățile: **lăcătuș pentru construcții metalice, sudor, strungar, tîmplar mobilă, instalator de instalații tehnico-sanitare și instalator de încălziri centrale;**

— *Matematica,* scris și oral
— *Fizica* (partea I — mecanică și căldură) **scris și oral.**

Specialitatea — electrician în construcții și instalații industriale.

— ***Matematica,*** **scris și oral.**
— ***Fizica*** **(partea a II-a electricitate) scris și oral.**

Se primesc candidați din județele Iași, Vaslui și Botoșani. Înscrierile se fac pînă la 5 iulie 1971.

Se angajează:

— 20 conducători auto, **categoriile C și E, cu vechime de 5 ani, pentru transporturile interurbane**
— 20 conducători auto, **pentru transporturile locale în șantier, autobasculante**
— 8 mecanici auto, **categoria VI.**

Cei interesați se vor adresa la AUTOBAZA Nr. 1 IAȘI

Salarizarea se face conform H.C.M. nr. 914/1968.

Informații se pot obține, zilnic, la sediul Autobazei nr. 1 Iași, strada Aurel Vlaicu nr. 54, telefon 14420, 14421, 11866.

De vînzare un imobil pentru demolare
Cei interesați se pot adresa la COMUNITATEA EVREILOR IAȘI
strada Elena Doamna nr. 9, telefon 13883.

— *tinichigii auto*
— *vopsitori auto*
— *electricieni auto*

angajează

pentru stația auto din Șoseaua Păcurari

Cooperativa „Prestațiunea“ Iași

Solicitanții se pot adresa la sediul cooperativei, strada Ștefan cel Mare nr. 12 Iași.

INTREPRINDEREA COMUNALĂ APĂ, CANAL, GAZE, BĂI—IAȘI

aduce la cunoștința publicului că s-au deschis *Șirandul municipal* și *Băile de nămol Nicolina din Iași.*

PROGRAMUL DE FUNCȚIONARE:

— *Șirand,* pentru baie ora 7—18 zilnic
— *Șirand,* pentru bărci ora 7—22 zilnic
— *Băi nămol Nicolina,* ora 6—18 zilnic

COMANDAMENTUL POMPIERILOR

organizează
UN
CONCURS CU PREMII
pe teme de prevenire a incendiilor

AFIȘE:
— Premiul I . . . . . 3 500 lei
— Premiul II . . . . . 2 500 lei
— Premiul III . . . . . 2 000 lei
— Mențiuni 2×1 000 lei . . . . . 2 000 lei

BROȘURI ILUSTRATE:
— Premiul I . . . . . 7 000 lei
— Premiul II . . . . . 4 500 lei
— Premiul III . . . . . 3 000 lei
— Mențiuni 2×1 000 lei . . . . . 2 000 lei

SCENARII LITERARE DE FILME (1 act):
— Premiul I . . . . . 5 000 lei
— Premiul II . . . . . 3 000 lei
— Premiul III . . . . . 1 500 lei
— Mențiuni 2×1 000 lei . . . . . 2 000 lei

Lucrările vor fi predate Comandamentului pompierilor pînă la data de 15 august 1971.

Informații la Comandamentul pompierilor — București, str. Dumitru Lemnea nr. 3, telefon 11.79.60/24 sau 12.29.83 și în provincie la Grupul județean de pompieri.

UZINA DE FIBRE SINTETICE IAȘI

recrutează candidați (băieți) pentru examenul de admitere la **Școala profesională, în meseriile:**

1. Curs de zi:
— operator la fabricarea fibrelor sintetice
— electromecanic AMA
— lăcătuș mecanic
— electrician întreținere și reparații
2. Ucenicie la locul de muncă în meseria:
— operator la prelucrarea fibrelor chimice

Condiții:

Se primesc absolvenți ai **școlii generale de 8 și 10 ani din județul Iași.**

Pentru curs de zi, vîrsta pînă la 18 ani împliniți la 31 decembrie 1971.

Pentru ucenicie la locul de muncă, vîrsta peste 16 ani împliniți.

Înscrierile se fac pînă la 2 iulie a.c. la Centrul școlar de chimie din str. Socola nr. 61 A.

La înscriere sînt necesare următoarele acte:
— cererea de înscriere
— certificat de naștere în original și copie
— adeverință de promovare a clasei a VIII-a sau certificat de absolvire a școlii generale de 10 ani
— fișa medicală eliberată de școala generală
— buletin de analiza sîngelui și rezultatul examenului pulmonar.

Examenul se dă la următoarele obiecte:
— pentru meseria de operator — **chimie și matematică** (scris și oral)
— pentru meseria de electrician — **fizică** (electricitate) și **matematică** (scris și oral)
— pentru meseria de lăcătuși — fizică (căldură și mecanică) și **matematică** (scris și oral)

Relații suplimentare se pot lua la telefonul școlii nr. 16467.

Se angajează:

— ingineri mecanici
— ingineri electroniști
— muncitori rectificatori
— muncitori frezori
— maistru pentru stații și rețele de înaltă tensiune
— un cazangiu
— două dactilografe

Cei interesați se vor adresa la

Fabrica de antibiotice Iași

Mica publicitate

Schimburi de locuință

● Ofer apartament bloc Bacău pentru similar Iași, sau naționalizat. Telefon 12821 Bacău — 12362 Iași, orele 17—21.

● Ofer două apartamente bloc a 3 și 2 camere Bîrlad pentru similar Iași. Telefon 15880 Iași.

● Ofer trei camere și dependințe, strada Cucu 12 — Bercovici pentru apartament bloc 2 camere, confort I sau II.

Lecții-meditații

● Profesor, îndelungată experiență, specializat în problemele de limbă, pregătește temeinic admitere învățămîntul superior și liceal. Telefon 14866.

● Asistenți, meditățm matematică, fizică, chimie, admiteri. Metode speciale. Strada Macazului 11 B, apart. 15 (în spatele grădinii Copou).

Vînzări — cumpărări

● Vînd urgent I.M.S. jumătate „Carpați”. Strada Albinet 33.

● Vînd „Dacia 1100” perfectă stare. Cauciucuri noi. Telefon 30510, orele 17—21.

● Vînd „Moskvici 407”, stare excepțională. Strada Pricop 2 prin Vasile Lupu. Adresați Iosub Constantin.

Închirieri

● Domn singur caut cameră mobilată, intrare separată. Telefon 13133.

● Caut cameră modestă (ne) semimobilată, separată. Flotant singur. Post-restant Iași, Păduraru Gheorghe.

Pierderi

● Pierdut legitimație eliberată de Stația mecanică pe numele Samoilă Costel. O declar nulă.

● Pierdut legitimație eliberată de „Țesătura” pe numele Vestale Maria. O declar nulă.

● Pierdut legitimație eliberată de Stația mecanică pe numele Marmaliuc Costică. O declar nulă.

● Pierdut legitimație eliberată de „Țesătura” pe numele Popescu Sonia. O declar nulă.

● Pierdut legitimație eliberată de Uzina mecanică „Nicolina” pe numele Borosan Constantin. O declar nulă.

● Pierdut legitimație eliberată de Stația mecanică pe numele Augustin Ion. O declar nulă.

● Pierdut legitimație eliberată de C.I.M.P. pe numele Bucătaru Cristina. O declar nulă.

● Pierdut carnet student pe numele Andronache Aurica. Îl declar nul.

● Pierdut sacoșă cu două fițuri. Aducătorului recompensă. Șoseaua Holboca 11 A — Rotariu.

● Pierdut legitimație eliberată de Uzina metalurgică Iași pe numele Panainte Gheorghe. O declar nulă.

Diverse

● Inginer Zervudis Cristache din București mulțumesc călduros corpului medical în frunte cu prof. dr. docent Victor Tacu, precum și personalului ajutător și de la laboratoare — clinica a 4-a medicală a Spitalului nr. 2 — pentru atenția și îngrijirea excepțională pe care am primit-o fiind tratat de un infarct făcut în timpul deplasării la Iași.

● Matraș Petrică mulțumește doctorului Dănilă Neculai, colectivului medical pentru îngrijirea acordată soției.

Decese

● **Soția, copiii și întreaga familie, cu regret anunță încetarea din viață a scumpului lor**

GHEORGHE DRĂGHICI
pensionar C.F.R.

Înmormîntarea, duminică 13 iunie, ora 16, la cimitirul Eternitatea. Corpul defunctului se află la locuința din strada Răchiți 16.

● **Familia îndurerată anunță încetarea din viață a scumpului lor soț, tată și bunic**

ISARIE ALEXANDRU
58 ani.

Cortegiul funerar pleacă din strada 7 Noiembrie nr. 13, astăzi, 12 iunie, ora 16, spre cimitirul Eternitatea.

Vizita delegației de partid și guvernamentale române, conduse de tovarășul Nicolae Ceaușescu, în R.P.D. Coreeană

La Expoziția realizărilor industriale și agricole

(urmare din pag. 1)

în special a metalurgiei. Următoarele standuri sînt cele ale industriei extractive și de valorificare a cărbunelui și minereurilor. Oaspeții români sînt informați că, în prezent, 70 la sută din producția industrială a țării se realizează pe baza valorificării superioare a materiilor prime interne. Pot fi văzute exponate a sute de minereuri, de la cele de fier și cupru, trecînd prin metale rare cum ar fi molibdenul, wolframul, pînă la aur. Marile rezerve de fier ale țării permit amplificarea și diversificarea producției de oțel care, în următorii șase ani, va crește de două ori, ajungînd la 4 milioane tone.

Expoziția, care cuprinde toate domeniile economiei naționale, dă posibilitatea cunoașterii unor procedee originale de valorificare a resurselor naturale. Printre acestea se situează și prelucrarea trestiei în vederea obținerii de fibre artificiale. Tovarășul Nicolae Ceaușescu și ceilalți membri ai delegației urmăresc cu interes explicațiile specialiștilor privind obținerea gogoșilor de mătase în pădurile de stejar. Savantul coreean Che Ing San, creatorul metodei, a obținut prin încrucișări succesive un vierme de mătase adaptat stejarului și al cărui fir este colorat natural.

Sînt vizitate apoi sectoarele industriei ușoare și alimentare care produc o bogată gamă de sortimente destinate consumului populației. Oaspeții români apreciază marea diversitate și calitatea produselor industriei locale. Ca urmare a aplicării hotărîrilor plenarei C.C. al Partidului Muncii din Coreea din iunie 1958, de a se iniția o mișcare de masă în vederea făuririi de întreprinderi ale industriei locale în toate activitățile, s-a ajuns în prezent ca jumătate din producția de bunuri de larg consum să fie asigurată de aceste unități. Standurile rezervate agriculturii reflectă grăitor avîntul acestei importante ramuri a economiei țării prin crearea unei rețele vaste de irigații.

Oaspeților români le sînt apoi prezentate exponatele în aer liber — diferite tipuri de autoturisme de teren, autoutilitare, autocamioane, mașini destinate industriei extractive, agriculturii. Pe un terasament de cale ferată se află expuse o garnitură reprezentativă pentru tipurile de locomotive Diesel și electrice, precum și vagoane produse de industria coreeană.

Tovarășul Nicolae Ceaușescu urcă într-o locomotivă electrică de 4 300 C.P., reușită creație a specialiștilor coreeni. Sînt examinate sistemele de comandă și urmărite informațiile asupra randamentului și siguranței în circulație a locomotivei.

Unul din pavilioane adăpostește machete de sistematizare și produse ale industriei materialelor de construcție. In această țară, unde toate orașele sînt noi, refăcute printr-un efort eroic, după distrugerile războiului, au fost elaborate și înfăptuite noi planuri de dezvoltare a tuturor așezărilor urbane.

La încheierea vizitei, tovarășul Nicolae Ceaușescu scrie în cartea de onoare: „Vizitînd expoziția industrială și agricolă, am rămas plăcut impresionat de succesele remarcabile obținute de poporul coreean sub conducerea Partidului Muncii din Coreea. Adresăm poporului coreean cele mai calde felicitări și-i urăm noi și mari succese pe drumul înfloririi patriei sale socialiste".

Expoziția a înfățișat un amplu tablou al dezvoltării dinamice și complexe a economiei naționale coreene, a perspectivelor sale în următorii ani. Ea a oferit, totodată, un cadru propice cunoașterii potențialului industrial al țării prietene.

Încheierea lucrărilor Congresului Partidului Popular Revoluționar Mongol

ULAN BATOR 11 — Trimisul special Agerpres, Gheorghe Ciobanu, transmite: In sala festivă a Palatului Marelui Hural Popular din Ulan Bator a avut loc vineri ședința de închidere a lucrărilor celui de-al XVI-lea Congres al Partidului Popular Revoluționar Mongol. In sală se aflau delegați și invitați mongoli, precum și delegațiile partidelor comuniste și muncitorești și ale partidelor democratice care au participat ca invitate la lucrările congresului.

Tovarășul Jumjaaghiin Țedenbal, prim-secretar al C.C. al P.P.R.M., a anunțat că delegații la congres au ales într-o atmosferă de deplină unitate noile organe conducătoare de partid: Comitetul Central, format din 83 de membri și 55 membri supleanți și Comisia centrală de revizie.

Prima plenară a noului Comitet Central a ales Biroul Politic al C.C. al P.P.R.M. din care fac parte: T. Dughersuren, N. Jagvaral, S. Luvsan, D. Maidar, D. Molomjanț, J. Sambu și J. Țedenbal.

Plenara a ales în funcția de prim-secretar al C.C. al P.P.R.M. pe tovarășul Jumjaaghiin Țedenbal. Tovarășii T. Dughersuren, N. Jagvaral, D. Molomjanț și B. Lhamsuren au fost aleși secretari ai C.C. al P.P.R.M. Președinte al Comitetului controlului de partid de pe lîngă C.C. al P.P.R.M. a fost ales tovarășul N. Luvsanravdan. Din însărcinarea noului C.C., tovarășul Țedenbal a mulțumit delegaților pentru încrederea acordată.

Apoi, delegații la congres au aprobat documentele dezbătute în timpul lucrărilor. In continuare, au fost citite declarațiile celui de-al XVI-lea Congres al P.P.R.M. privind solidaritatea cu popoarele din Indochina și în sprijinul popoarelor arabe.

In cuvîntul de încheiere, tovarășul Jumjaaghiin Țedenbal a înfățișat principalele concluzii ale lucrărilor congresului privind activitatea partidului, dezvoltarea economică și politică a societății și edificarea în viitor a socialismului în R. P. Mongolă. „Partidul nostru, parte integrantă a mișcării comuniste internaționale are datoria ca și pe viitor să transpună neabătut în viață programul sarcinilor partidului în vederea desăvîrșirii construcției socialismului în R. P. Mongolă", a spus vorbitorul.

In continuare, Jumjaaghiin Țedenbal a relevat satisfacția participanților la congres față de prezența la lucrările înaltului for de partid mongol a delegațiilor partidelor comuniste și muncitorești frățești din toate regiunile lumii. „In inimile delegaților la congres și ale tuturor oamenilor muncii din țara noastră au aflat un puternic răsunet luările de cuvînt ale reprezentanților partidelor frățești, în care aceștia au realizat un schimb de experiență asupra luptei pentru construcția societății socialiste și comuniste, în sprijinul intereselor celor mai importante ale oamenilor muncii, pentru eliberarea națională și progresul social al popoarelor", a spus vorbitorul, care a adresat reprezentanților partidelor frățești mulțumiri pentru participarea la lucrările congresului și urările adresate oamenilor muncii mongoli.

„Permiteți-mi să-mi exprim convingerea profundă că întregul popor mongol, aprobînd hotărîrile celui de-al XVI-lea Congres al P.P.R.M., va întîmpina într-o atmosferă de mare avînt politic și creator apropiata aniversare glorioasă a unei jumătăți de veac a revoluției populare mongole cu noi succese strălucite pe tărîmul muncii constructive. Toate forțele și energiile noastre sînt mobilizate pentru traducerea în viață cu succes a hotărîrilor celui de-al XVI-lea Congres al partidului" — a conchis tovarășul Jumjaaghiin Țedenbal.

*

Vineri, în Palatul Marelui Hural Popular al R.P. Mongole, a avut loc, în prezența conducătorilor de partid și de stat mongoli, solemnitatea înmînării medaliei jubiliare „50 de ani de la victoria revoluției populare mongole" delegațiilor de partid participante la lucrările celui de-al XVI-lea Congres al P.P.R.M., printre care și delegației Partidului Comunist Român, condusă de tovarășul Mihai Gere, membru supleant al Comitetului Executiv, secretar al C.C. al P.C.R. Medaliile au fost înmînate de Jamsaranghiin Sambu, președintele Prezidiului Marelui Hural Popular.

In aceeași zi, Comitetul Central al Partidului Popular Revoluționar Mongol a oferit o recepție în cinstea oaspeților străini la congres.

Ședința Conferinței organizațiilor Uniunii Comuniștilor din Armata populară iugoslavă

BELGRAD 11 (Agerpres) — Activitatea comuniștilor din armata iugoslavă, legată de actuala situație politico-socială, precum și amendamentele la Constituție au constituit tema celei de-a doua ședințe a Conferinței organizațiilor Uniunii Comuniștilor din Armata populară iugoslavă, care a avut loc la Belgrad, informează agenția Taniug. La ședință au participat toți membrii Prezidiului U.C.I. din rîndurile armatei, precum și Vladimir Bakarici, membru al Biroului Executiv al Prezidiului U.C.I., și Nikola Liubicici, secretar de stat pentru apărarea națională.

In raportul pregătit pentru conferință, menționează agenția, se arată: Efectivul armatei sprijină cu hotărîre concluziile celei de-a 17-a ședințe a Prezidiului U.C.I., hotărîrile celui de-al doilea Congres al participanților la autoconducere din Iugoslavia și pozițiile categorice ale președintelui Tito că toate problemele arzătoare trebuie soluționate rapid, în special cele ce privesc continua dezvoltare economică, îmbunătățirea nivelului de trai al oamenilor muncii cu venituri mici și lupta hotărîtă împotriva naționalismului și șovinismului, a activității forțelor dușmănoase ce se pronunță împotriva autoconducerii.

Este sigur, se subliniază în raport, că organizațiile Uniunii Comuniștilor din armată nu pot să permită indivizilor ca, în numele falsului radicalism, să genereze confuzie în jurul locului și rolului Armatei populare iugoslave, relațiilor între comuniștii din armată și conducerea din U.C.I.

In legătură cu reprezentarea egală a republicilor și regiunilor în organele de conducere ale armatei iugoslave, în încheierea raportului se arată că amendamentele la Constituție reprezintă un element important și o condiție pentru realizarea concepției potrivit căreia Armata populară iugoslavă reprezintă forțele armate comune ale tuturor popoarelor și naționalităților din Iugoslavia.

„SALIUT" — A cincea zi de lucru

MOSCOVA 11 (Agerpres) — Vineri, la ora 14,00, ora Moscovei, stația orbitală științifică sovietică „Saliut" efectuase un număr de 863 rotații în jurul Pămîntului, dintre care 68 cu echipaj la bord.

In cursul celei de-a cincea zile de lucru, cosmonauții au realizat spectrografierea unor porțiuni de uscat sau acoperite cu apă din teritoriul Uniunii Sovietice și au stabilit cu ajutorul spectrometrului caracteristicile optice ale atmosferei. Cosmonauții au început, de asemenea, efectuarea experimentelor cu un telescop destinat înregistrării radiațiilor gama. Conform programului de zbor, a avut loc o orientare a stației și trecerea acesteia la regimul de stabilizare automată. In aceeași zi, au fost făcute cercetări privind influența mediului cosmic asupra proprietăților diferitelor obiecte utilizate în optică, ceea ce va sluji la proiectarea telescoapelor astronomice extraatmosferice.

BERLIN

Plenara C. C. al P.S.U.G.

BERLIN 11 (Agerpres) — După cum informează agenția A.D.N., la Berlin a avut loc cea de-a 17-a Plenară a C.C. al P.S.U.G. Plenara a dezbătut și aprobat în unanimitate proiectul de raport al C.C. al P.S.U.G. la cel de-al VIII-lea Congres al P.S.U.G. și proiectul de Directive al Congresului cu privire la planul cincinal de dezvoltare a economiei naționale a R.D. Germane pe perioada 1971—1975.

In legătură cu problemele înscrise la ordinea de zi, au prezentat expuneri Erich Honecker, prim-secretar al C.C. al P.S.U.G., și Willi Stoph, membru al Biroului Politic al C.C. al P.S.U.G., președintele Consiliului de Miniștri al R.D.G.

SCURTE ȘTIRI

ALGER

La Alger a sosit joi seara o delegație română condusă de Ștefan Constantinescu, adjunct al ministrului industriei metalurgice. Delegația urmează să aibă convorbiri la Ministerul algerian al Industriei și Energiei, la Societatea națională de siderurgie „S.N.S." și la Societatea națională de cercetări și exploatări miniere Sonarem.

MOSCOVA

Agenția T.A.S.S. informează că, timp de 20 de zile, ambasadorul Republicii Populare Chineze în U.R.S.S., Liu Sinciuan, a efectuat o călătorie în orașele Dușanbe, Tașkent, Frunze, Alma-Ata și Novosibirsk. In timpul călătoriei, el a vizitat întreprinderi industriale, colhozuri și sovhozuri, instituții științifice și culturale.

PARIS

Vineri s-a deschis la Epinay-sur-Seine, în apropierea Parisului, Congresul de unificare socialistă. La lucrările Congresului participă 957 de delegați, reprezentînd Partidul Socialist și Convenția Instituțiilor Republicane. Congresul are ca obiectiv definirea orientării politice a noului partid socialist unificat și rezolvarea anumitor probleme privind organizarea și statutele.

HAVANA

Guvernul cubanez a anunțat că la Havana vor începe, în fața unor instanțe revoluționare, procesele a cinci cetățeni americani care au violat recent apele teritoriale ale țării și au pătruns ilegal pe teritoriul național — informează agenția Prensa Latina. De de altă parte, ziarul „Granma" anunță deschiderea unei anchete în legătură cu pătrunderea în apele teritoriale cubaneze a unui remorcher american.

BELFAST

Noi atentate s-au înregistrat joi în Irlanda de nord, contribuind la menținerea stării de tensiune în această provincie a Marii Britanii. O bombă a explodat în fața unui comisariat de poliție din Belfast, iar alta în fața porților închisorii Armagh, unde este deținut Niall Vallely, unul din liderii mișcării pentru drepturile civile din Irlanda de nord.

KAMPALA

Uganda a hotărît să nu participe la conferința la nivel înalt a O.U.A. de la Addis Abeba, anunță un comunicat dat publicității la Londra de către înaltul comisar ugandez. Hotărîrea a fost luată în urma refuzului majorității statelor O.U.A. de a ține această conferință la Kampala, capitala ugandeză, așa cum se convenise în cadrul ultimei reuniuni la nivel înalt a organizației, din 1970.

NEW YORK

Violente incidente s-au produs în cartierul newyorkez Brooklyn, ca urmare a intervenției poliției și pompierilor împotriva unor demonstrații ale populației de origine portoricană. Numeroase persoane au fost rănite.

SPORT

Pe terenul central al arenei Progresul din Capitală a început ieri întîlnirea de tenis dintre selecționatele României și Iugoslaviei, care își dispută una din semifinalele zonei europene a Cupei Davis. Desfășurată pe o căldură sufocantă prima partidă de simplu a evidențiat clasa de joc a tenismanului român Ilie Năstase, care l-a învins categoric în trei seturi: 7—5, 6—2, 6—3, pe campionul iugoslav Zeliko Franulovici. Cea de-a doua partidă a opus pe Ion Țiriac lui Bora Ivanovici. Partida a fost întreruptă din cauza întunericului și va fi reluată astăzi la ora 14,30, după care va urma întîlnirea de dublu. Scorul după prima zi este de 1—0 în favoarea echipei României, iar Țiriac conduce cu 2—1 la seturi în partida întreruptă. (Agerpres)

*

MUNCHEN 11 (Agerpres) — Echipa de tenis a R.F. a Germaniei conduce cu scorul de 3—0 în meciul cu formația Ungariei și s-a calificat în finala grupei B a zonei europene a Cupei Davis. In finală, tenismenii vest-germani vor întîlni echipa învingătoare din meciul România — Iugoslavia.

PE MERIDIANELE GLOBULUI

ATENA

Întrevedere Corneliu Mănescu — Gheorghios Papadopoulos

ATENA 11 — Corespondentul Agerpres, Alexandru Cîmpeanu, transmite: In cursul zilei de vineri, ministrul de externe al României, Corneliu Mănescu, a avut o întrevedere cu primul ministru și ministru al afacerilor externe al Greciei, Gheorghios Papadopoulos. Au fost de față ambasadorul României la Atena, Francisc Păcuraru, și Ch. Xanthopoulos Palamas, subsecretar de stat la Ministerul Afacerilor Externe.

In cursul convorbirii care a avut loc cu acest prilej, s-a realizat un schimb de păreri cu privire la stadiul actual și evoluția în continuare a relațiilor româno-grecești. S-a constatat că relațiile dintre România și Grecia evoluează în interesul celor două popoare, al colaborării internaționale și păcii. Au fost, de asemenea, abordate unele probleme internaționale actuale, îndeosebi cu privire la securitatea europeană și colaborarea balcanică.

Convorbirea s-a desfășurat într-o atmosferă de sinceritate și respect reciproc.

In aceeași zi, primul ministru și ministrul afacerilor externe al Greciei, Gheorghios Papadopoulos, a oferit un dejun oficial în onoarea ministrului de externe al României, Corneliu Mănescu, și a soției sale. La dejun au participat Nicolae Ecobescu, adjunct al ministrului de externe, Francisc Păcuraru, ambasadorul român la Atena, membri ai ambasadei. Din partea greacă au luat parte Stylianos Pattakos, prim-vicepremier, N. Makarezos, ministru al coordonării economice, I. Patras, ministru fără portofoliu, S. Zappas, ministrul comerțului, A. Androutsopoulos, ministrul finanțelor, I. Papavlahopoulos, ministrul agriculturii, Ch. Xanthopoulos Palamas, subsecretar de stat la Ministerul Afacerilor Externe, general O. Anghelis, șeful forțelor armate, J. Cambiotis, ambasadorul Greciei la București. Dejunul s-a desfășurat într-o atmosferă cordială.

Sesiunea Adunării Naționale a R. D. Vietnam

HANOI 11 (Agerpres). — Agenția V.N.A. anunță că la Hanoi a avut loc prima sesiune a Adunării Naționale a R.D. Vietnam a celei de-a patra legislaturi.

Ton Quang Phiet, secretar general al Comitetului Permanent al Adunării Naționale, a prezentat un raport cu privire la desfășurarea și rezultatele alegerilor pentru Adunarea Națională a celei de-a patra legislaturi. Nguyen Duy Trinh, vicepremier și ministru al afacerilor externe, a prezentat, în numele Consiliului de Miniștri, un raport privind activitatea diplomatică, iar Vo Nguyen Giap, vicepremier și ministru al apărării naționale, a prezentat un raport cu privire la situația luptei militare. De asemenea, a fost prezentat un raport în legătură cu activitatea Comitetului Permanent între cele două legislaturi.

In continuare, Adunarea Națională a procedat la alegerea conducătorilor și a organelor de stat. Ton Duc Thang a fost ales președinte al R. D. Vietnam, iar Nguyen Luong Bang, vicepreședinte. Președinte al Comitetului Permanent al Adunării Naționale a fost ales Troung Chinh. Fam Van Dong a fost desemnat președinte al Consiliului de Miniștri, iar Vo Nguyen Giap, Nguyen Duy Trinh, Le Thanh Nghi, Phan Ke Toai, Nguyen Con, Do Muoi și Hoang Anh, vicepreședinți. Vo Nguyen Giap deține și funcția de ministru al apărării, iar Nguyen Duy Trinh — de ministru al afacerilor externe. Tran Quoc Hoan este ministru al securității publice, Xuan Thuy — ministru fără portofoliu, Duong Quoc Chinh — ministru al afacerilor interne, iar Le Quang Ba — președinte al Comitetului de Stat al Planificării.

Adunarea Națională a ales, de asemenea, Consiliul Apărării Naționale. Președinte al Consiliului a fost ales Ton Duc Thang, iar vicepreședinte — Fam Van Dong.

In cadrul ședinței de închidere, președintele R. D. Vietnam, Ton Duc Thang, și președintele Consiliului de Miniștri, Fam Van Dong, au rostit cuvîntări.

SANTIAGO DE CHILE

Lucrările P. N. U. D.

Intervenția șefului delegației române

SANTIAGO DE CHILE 11 — Corespondentul Agerpres, Eugen Pop, transmite: La Santiago de Chile continuă lucrările celei de-a XII-a sesiuni a consiliului de administrație al Programului Națiunilor Unite pentru Dezvoltare (P.N.U.D.). La sesiune participă și o delegație română condusă de Gheorghe Diaconescu, reprezentantul permanent al țării noastre la O.N.U.

Pe agenda sesiunii figurează un număr însemnat de probleme privind cooperarea economică internațională prin intermediul O.N.U. Intre acestea se numără discutarea și aprobarea proiectelor de cooperare tehnică pentru unele țări beneficiare ale programului, examinarea unor măsuri tehnice, financiare și administrative menite să contribuie la diversificarea și consolidarea programului.

Reuniunea a aprobat două proiecte de cooperare între P.N.U.D. și România.

Luînd cuvîntul în cadrul dezbaterilor, șeful delegației române a arătat că prezenta sesiune a consiliului P.N.U.D. are o semnificație particulară. Ea marchează începutul unei etape noi în domeniul cooperării, care coincide cu lansarea programului O.N.U. pentru cel de-al doilea deceniu al dezvoltării; sesiunea are loc pentru prima oară într-o țară în curs de dezvoltare. Reprezentantul român a exprimat cuvinte de mulțumire guvernului chilian pentru invitația făcută consiliului de a se reuni la Santiago. Au fost subliniate raporturile de prietenie și cooperare care se dezvoltă continuu între România și Chile.

Referindu-se la programul de cooperare al actualei sesiuni, ambasadorul român a vorbit pe larg despre principiile care trebuie să stea la baza acestei cooperări. Este vorba, a arătat Gheorghe Diaconescu, de o cooperare între parteneri egali și responsabili, în cadrul căreia guvernele beneficiare trebuie să decidă nemijlocit asupra conținutului și modului de realizare a programelor. El a arătat, totodată, că programul va trebui să se diversifice continuu, dîndu-se prioritate sectoarelor de bază ale oricărei dezvoltări economice: industria, știința și tehnologia modernă, resursele umane, comerțul etc.

România — a arătat el — participă cu interes la activitatea O.N.U. în domeniul cooperării economice și tehnico-științifice, fiind convinsă că pe această cale au de cîștigat pacea și colaborarea între popoare.

Mesajul lui Norodom Sianuk adresat poporului khmer

PEKIN 11 (Agerpres). — Norodom Sianuk, șeful statului cambodgian, președintele Frontului Național Unit al Cambodgiei, a adresat poporului khmer un mesaj în care denunță acțiunile organizate de trupele regimului Lon Nol — Sirik Matak în zona Siem Reap și care au provocat pagube ireparabile vestitelor temple de la Angkor, unele din cele mai impresionante monumente ale civilizației khmere. Norodom Sianuk citează, în acest sens, mărturii care atestă grava responsabilitate a autorităților de la Pnom Penh pentru pagubele aduse acestui ansamblu monumental ce datează de peste opt secole. Angkor, scrie, printre alții, corespondentul agenției americane Associated Press, a fost serios avariat în urma bărajului de artilerie al trupelor lui Lon Nol. Porțiunea cea mai afectată este zona sudică a templului principal; obuzele au distrus etajul al treilea de la poarta de sud a giganticei construcții și au pătruns în galeriile situate la nivelele inferioare, deteriorînd uriașa frescă, de o impresionantă frumusețe, ce reflectă imagini ale istoriei imperiului khmer.

Mesajul condamnă, totodată, hotărîrea regimului Lon Nol — Sirik Matak de a înlocui drapelul național, venerat de secole de către poporul khmer.

Pe de altă parte, Norodom Sianuk înfierează acțiunile criminale comise de regimul de la Pnom Penh împotriva a mii și mii de demonstranți pașnici khmeri, care au căzut sub focul mitralierelor, precum și împotriva a zeci de mii de civili de alte naționalități.

În Senatul S. U. A.

Dezbateri pe marginea amendamentului Hatfield - McGovern

WASHINGTON 11 (Agerpres) — Senatul american a început dezbaterile pe marginea amendamentului propus de senatorii Mark Hatfield, republican, și George McGovern, democrat, care se pronunță pentru încetarea intervenției militare a S.U.A. în Vietnam pînă la 31 decembrie 1971. Hatfield a declarat că „este timpul ca Administrația să adopte un nou curs în problema vietnameză". El a calificat votul asupra amendamentului care urmează să intervină miercurea viitoare drept „cea mai importantă hotărîre pe care o va lua Congresul în acest an".

Susținînd propunerea lui Hatfield și McGovern, senatorul Edward Kennedy a acuzat Administrația că a „dezinformat națiunea asupra evoluției războiului și a ascuns adevărul asupra gradului de violență și extinderii conflictului în Indochina".

Amendamentul are 28 de coautori.

Maurice Schumann despre politica externă a Franței

PARIS 11 (Agerpres). — Intr-un discurs rostit în Adunarea Națională, Maurice Schumann, ministrul de externe al Franței, a abordat problema convocării unei conferințe general-europene pentru securitate, subliniind că „respingerea împărțirii lumii în blocuri antagoniste", „independența operațiunilor Franței" și „serviciul în slujba păcii" determină guvernul său să fie favorabil conferinței.

Maurice Schumann a afirmat că Franța a ales o poziție de independență în problema conflictului din Orientul Apropiat. „Ea ar înceta să se afle pe o asemenea poziție dacă și-ar modifica politica, de exemplu, în ce privește armamentul pentru țările aflate pe frontul de bătălie sau doctrina privind nedobîndirea de teritorii prin război", a spus ministrul francez.

Abordînd unele aspecte legate de Piața comună, vorbitorul a relatat că negocierile de lărgire nu și-au atins încă scopul. „In ce privește aprofundarea Pieței comune, a declarat Maurice Schumann, trebuie să constat că, după părerea noastră, ritmul este prea lent și, mai ales, nesigur".

Făcînd aluzie la recenta hotărîre a guvernului R.F. a Germaniei de a institui un curs fluctuant al mărcii vest-germane, vorbitorul a constatat că „coeziunea monetară a membrilor comunității este zdruncinată în mod periculos".

CALEIDOSCOP

BUDAPESTA 11 (Agerpres) — După ce a părăsit la 24 mai București, temerarul ciclist pensionar român Drăghia Alexandru, în vîrstă de 75 de ani, care face cu bicicleta un tur prin unele țări socialiste europene, a sosit la Budapesta, unde a fost primit cu interes și simpatie de ziariști și de reprezentanți ai televiziunii ungare. Drăghia Alexandru a parcurs pînă acum aproape 1.500 km., trecînd pe la Turnu Severin în Iugoslavia și de acolo în Ungaria. El se simte în forma necesară continuării călătoriei cicliste spre Praga, Berlin, Varșovia și Moscova.

*

NEW YORK 11 (Agerpres) — Unul din cele mai grave accidente de cale ferată petrecute în ultimii ani în S.U.A. s-a produs joi în apropierea localității Tonti (statul Illinois). Expresul „City of New Orleans" a deraiat în timp ce avea o viteză de 140 km pe oră, două din cele patru locomotive Diesel fiind mistuite de foc. Potrivit datelor provizorii, un număr de 16 persoane au fost ucise în acest accident, iar alte 99 au fost rănite.

*

BONN 11 (Agerpres) — Primul muzeu din lume consacrat istoriei elicopterului a fost inaugurat la Bückeburg (R.F. a Germaniei) de către profesorul Henrich Focke, constructorul primului aparat de acest tip. Clădirea muzeului expune, în cele trei etaje ale sale, o colecție, unică în genul ei, de machete și documente de specialitate. Cea mai interesantă piesă a muzeului este o reproducere în mărime naturală a elicopterului „Fa 61", construit de profesorul Focke în anul 1936.

*

CIUDAD DE MEXICO 11 (Agerpres) — Ziarul mexican „El Sol" informează că, în urma unor săpături la fundația unei clădiri, au fost descoperite 13 cadavre care par să indice un masacru, alecărui mobiluri rămîn deocamdată misterioase. Victimele au fost împușcate în frunte și apoi îngropate într-un loc aparținînd lui Ricardo Palacio, fratele primarului dintr-un mic sat din nordul Mexicului.

Un vechi vas portughez „Gazela I", construit în 1883, avînd o lungime de 47 m., va face parte din exponatele Muzeului naval din Philadelphia. IN CLIȘEU: „Gazela I" în drum spre Philadelphia.

Redacția și Administrația: strada Vasile Alecsandri nr. 8 — Iași, Telefon 14127.

Tiparul: Întreprinderea poligrafică Iași, str. Vasile Alecsandri nr. 8, Telefon 14620

BIBLIOTECA CENTRALĂ UNIVERSITARĂ „M. EMINESCU" IAȘI

ANUL XXVII,
Nr. 7693
DUMINICĂ
13
IUNIE
1971
4 PAGINI
30 BANI

Proletari din toate țările, uniți-vă!

Flacăra Iașului

Organ al Comitetului județean Iași al P.C.R. și al Consiliului popular județean

În pagina a 4-a

- Convorbirile româno-grecești de la Atena
- COMENTARIUL ZILEI
  Scrutinul italian

Operatorul Grigore Codreanu este unul dintre fruntașii secției I de la Uzina de prelucrare a maselor plastice din Iași.
Foto: D. ROTARU — coresp.

În dezbatere publică

Proiectul de hotărîre a Comitetului județean de partid privind îmbunătățirea asistenței medicale a populației din județul Iași

ACCESIBILITATE LARGĂ, DAR ȘI CALITATE SPORITĂ

Muncesc de multă vreme ca activistă sindicală în sectorul sanitar. Aceasta mi-a oferit posibilitatea să cunosc mai îndeaproape unele probleme ce fac obiectul proiectului de hotărîre privind asistența sanitară, proiect ce urmează a fi dezbătut și aprobat de plenara Comitetului județean de partid. În legătură cu cîteva lucruri privind activitatea de ocrotire a sănătății populației, aș dori să-mi spun și eu părerea.

— Experiența dispensarelor comasate (în orașul Iași s-a realizat deja acest lucru în patru cartiere) arată că ideea extinderii acestora este bine venită. Prin crearea lor se asigură o mai largă accesibilitate a populației în flux continuu cît și condiții mai bune de lucru — atît în cadrul cabinetelor cît și al teritoriului — personalului medico-sanitar. Sînt însă și unele inconveniente determinate de mai mulți factori între care: lipsa, în unele cazuri, (exemplu dispensarul comasat din cartie-

Elena ODNOSTALCO
membră a biroului executiv al Consiliului municipal Iași al sindicatelor

(continuare în pag. a 3-a)

Vizita delegației de partid și guvernamentale române, conduse de tovarășul Nicolae Ceaușescu, în R.P.D. Coreeană

Entuziastă manifestare populară în „cetatea chimiei" coreene

Tovarășul Nicolae Ceaușescu, cu soția, Elena Ceaușescu, împreună cu tovarășii Manea Mănescu, Dumitru Popa, Ion Iliescu, George Macovescu, prim-adjunct al ministrului afacerilor externe, precum și Aurel Mălnășan, ambasadorul României în R.P.D. Coreeană, membri ai delegației de partid și guvernamentale române au fost simbătă, 12 iunie, oaspeții orașului Hamhîn, important port și centru industrial, capitala provinciei Ham Nam.

În această călătorie prin țară, tovarășul Nicolae Ceaușescu și soția sa, ceilalți oaspeți români sînt, însoțiți de tovarășul Kim Ir Sen, și soția sa, Kim Săng E, precum și de Zăng Zun Thek, membru supleant al Comitetului Politic al C.C. al P.M.C., vicepreședinte al Cabinetului de Miniștri, Hă Dam, membru al C.C. al P.M.C., ministrul afacerilor externe, Kim Yang Nam, membru al C.C. al P.M.C., șef adjunct de secție la C.C. al P.M.C., Kang Iăng Săp, ambasadorul R.P.D. Coreene la București.

Sosirea oaspeților români a prilejuit o impresionantă manifestare populară, care a început de pe peronul gării și a continuat apoi pe întregul parcurs străbătut. Locuitorii Hamhînului au denumit prezența solilor poporului român „o sărbătoare a prieteniei și coeziunii".

Dînd glas acestor sentimente profunde, în numele tuturor cetățenilor, tovarășul Hyon Mu Gwang, membru supleant al Comitetului Politic, secretar al Comitetului Central al Partidului Muncii din Coreea, secretar responsabil al Comitetului de partid al provinciei Ham Nam, a adresat un călduros salut oaspeților români, întregului popor român. La sosire erau, de asemenea, de față Kim Se Bong, președintele Comitetului popular al provinciei Ham Nam, general-colonel Ci Bien Hak, ministru adjunct al apărării naționale, general-locotenent Ton In Dak, general-major Țoi Chang Huan, comandant al forțelor maritime militare, Pak Sang Guan, secretar responsabil al Comitetului orășenesc Hamhîn, Kang Hi Buan, președintele Comitetului popular municipal Hamhîn, și de alți reprezentanți ai organizațiilor locale de partid și de stat.

Clădirea principală a gării este împodobită cu steaguri românești și coreene, cu portretele tovarășilor Nicolae Ceaușescu și Kim Ir Sen, cu urări în cinstea Partidului Comunist Român, a prieteniei dintre comuniștii români și coreeni, dintre cele două țări și popoare. Este aliniat un batalion cu drapel, care prezintă onorul. Sînt intonate imnurile de stat ale celor două țări. Ceremonia primirii ia sfîrșit prin defilarea gărzii de onoare.

Tovarășii Nicolae Ceaușescu, Kim Ir Sen și soțiile lor iau loc în mașina deschisă, parcurgînd principalele artere ale Hamhînului. În calea oaspeților a ieșit întreaga populație a orașului: șiruri, nesfîrșite șiruri de oameni, de la copii și pionieri pînă la veteranii luptelor pentru eliberarea socială și națională, pentru apărarea independenței patriei. Marea de oameni ovaționează continuu, adresează cuvinte de salut. Unii dintre locuitori au alcătuit orchestre, alții, în costume naționale, dansează cu evantaie și flori multicolore în mînă. În mulțime se pot vedea femei purtînd copii în spate, potrivit străvechiului obicei coreean, care au ținut să fie prezente la bucuria întregului oraș. Cei mai tineri locuitori ai acestui mare oraș portuar au adus o notă de pitoresc original, îmbrăcînd costume de marinari. Curcubee alcătuite din fîșii de mătase colorată se arcuiesc din loc în loc deasupra bulevardelor. Sînt apoi sirurile nesfîrșite de steguțe românești și coreene, ghirlande de flori.

Tovarășii Nicolae Ceaușescu și Kim Ir Sen răspund aclamațiilor locuitorilor. Coloana oficială se oprește în mai multe rînduri, din mulțime desprinzîndu-se tinere cu brațele pline de flori pe care le oferă conducătorilor de partid și de stat ai celor două țări.

Hamhînul, străvechi oraș așezat pe țărmul Mării de Răsărit, la poalele muntelui Banresan, trăiește o nouă istorie, pe care oamenii de pe aceste meleaguri o făuresc cu bărbăție și eroism, cu dîrzenie și avînt patriotic. Aici totul este reclădit din temelii, pentru că totul fusese distrus în urma celor peste 2.300 de bombardamente ale agresiunii imperialiste. Pînă și arborii care împodobesc străzile au vîrsta noului oraș.

Astăzi, Hamhînul a devenit al doilea centru industrial al țării, după Phenian, cu numeroase întreprinderi metalurgice, constructoare de mașini, dar și o adevărată „cetate a chimiei" coreene datorită combinatelor de îngrășăminte, de fire și fibre sintetice, Uzinei de medicamente și altor întreprinderi de acest profil.

Primul obiectiv al vizitei delegației române îl constituie Uzina de vinalon „8 Februarie", unde este produsă fibra artificială cu același nume, rod al unui procedeu original de valorificare a principalelor bogății ale regiunii — calcarul și antracitul.

La intrarea în combinat, împodobit cu portretele celor doi conducători de partid și de stat, oaspeții au fost întîmpinați de un mare număr de muncitori și muncitoare, în frunte cu Bak Rak Hong, secretar responsabil al Comitetului de partid al uzinei, și Yun Rian Hoan, directorul fabricii. În numele conducerii uzinei și al întregului colectiv, ei transmit un călduros salut delegației de partid și guvernamentale române, condusă de tovarășul Nicolae Ceaușescu.

Se vizitează unele din cele cîteva zeci de secții ale uzinei, ce se întinde pe circa 60 de hectare și care a fost construită într-un timp record — un an și cinci luni. Eroismul constructorilor a dat naștere expresiei „viteza vinalonului", exemplu însuflețitor al abnegației și responsabilității patriotice cu care constructorii au răspuns chemării conducerii partidului, personal a tovarășului Kim Ir Sen.

La secția de fibre, oaspeții români urmăresc procesul de producție la capătul căruia masa lichidă a materiei prime se transformă în fibre de vinalon, albe și pufoase ca zăpada. Producția anuală a uzinei, 20.000 tone, este echivalentă cu cantitatea de bumbac care s-ar recolta de pe o suprafață de 300.000 hectare. Gazdele informează că, la sfîrșitul planului șesenal, producția urmează să crească la 50.000 tone.

Între tovarășul Nicolae Ceaușescu și specialiștii uzinei are loc o discuție cu privire la unele aspecte ale procesului de producție în comparație cu alte procedee tehnologice de obținere a fibrelor sintetice. În acest moment al vizitei, conducătorului delegației de partid și guvernamentale române îi este prezentat dr.

(continuare în pag. a 4-a)

Din birou e greu să vezi buruienile!

■ Ședință, ziua în amiaza mare ■ Contrar optimismului celor din conducerea C.A.P.-ului ■ Combătut la învățămîntul agricol de masă, aplicat în practică ■ Neajunsuri care în situația operativă nu se văd

Pe măsură ce zilele lui iunie se scurg, ne apropiem cu pași repezi de vremea secerișului. Rodul bun ce se anunță impune mai mult ca în alți ani o participare masivă a țăranilor cooperatori, alături de mecanizatori, la efectuarea acestei lucrări pentru ca nici un bob din noua recoltă să nu fie pierdut pe cîmp. Motiv destul de serios pentru ca pînă atunci, prașilele a doua și a treia, cositul fînului, lucrările din vie să fie încheiate astfel încît, în perioada respectivă, singura lucrare de bază să rămînă secerișul. Acordă factorii cu munci de răspundere de la nivelul comunelor, conducerile cooperativelor agricole și ale secțiilor de mecanizare atenția cuvenită încheierii acestor lucrări pînă la seceriș?

La cooperativa agricolă din Grajduri am poposit împreună cu tovarășul inginer Ion Chele, de la Uniunea județeană a cooperativelor agricole, într-un moment cam nepotrivit. La ora 10, la sediul cooperativei agricole avea loc o ședință de lucru cu brigadierii, iar într-o altă încăpere contabilii își vedeau liniștiți de treburile lor. Nimeni nu contestă necesitatea unor astfel de întîlniri săptămînale cu brigadierii la o oră potrivită, dar se pare că, uneori, în unele locuri, aceste ședințe constituie doar un mijloc de informare pentru cei din cooperativa agricolă și pentru factorii cu munci de răspundere de la nivelul comunei asupra mersului lucrărilor agricole și atît. N-ar fi fost mai bine ca brigadierii să-și fi văzut de treburile lor, să fi pus chiar mîna pe sapă, pe coasă, alături de ceilalți cooperatori, iar cei din conducerea cooperativei agricole să-i viziteze la locul de muncă și acolo să stabilească ce-i de făcut în continuare? Fiindcă, din cele auzite în ședința respectivă, brigadierii au raportat cît au prășit și li s-a spus să încheie prașila întîi, să treacă la cea de a doua, iar de luni să înceapă cositul fînului și căratul lucernei. Susținem ideea lăsării ședințelor la o parte, a participării tuturor membrilor cooperatori, indiferent de funcție, inclusiv personal administrativ, la lucrările de sezon pentru că, aici, la Grajduri, contrar optimismului celor din conducerea C.A.P.-ului, comunei, prășitul e rămas în urmă. E drept că la una din brigăzi s-a început prașila a doua la porumb, unde s-au obținut rezultate destul de bune, dar poate acoperi acest succes rămînerile în urmă de la celelalte brigăzi unde mai erau de prășit întîia oară circa 50 de hectare cu porumb, de săpat 5 hectare de vie, de cosit și cărat lucernă? Nu mai vorbim de faptul că tarlalele pe care s-a efectuat deja prașila întîi, reclamă de urgență prașila a doua. Nu ne-au putut convinge nici argumentele nefolosirii prășitoarelor cu tracțiune animală. La vecinii din Ciurea, acestea erau folosite din plin. De aceea, lucrările de sezon, executarea lor la timp și de calitate trebuie privite cu mai multă răspundere.

La cooperativa agricolă din Scînteia, unde ca și la Grajduri, ni s-a vorbit de lipsa brațelor de muncă, starea de întreținere a culturilor este mult mai bună. La data vizitei noastre (10 iunie a.c.) era pe terminate prașila a doua la floarea-soarelui, se începuse prășila a treia la sfecla de zahăr, iar prașila a doua la porumb era executată pe 300 de hectare, mecanic, iar pe 105 hectare și manual pe rînd. De asemenea, a fost săpată de două ori via, întreținută la timp cultura de fasole. O contribuție substanțială la efectuarea acestor lucrări au adus-o mecanizatorii. Dacă la Grajduri s-a realizat pînă acum pe un cultivator doar 120 de hectare, la Scînteia, media este de trei ori mai mare. Spun și aceste cifre ceva! Păcat că nu există aceeași grijă pentru îngrijirea porumbului siloz. Din 80 de hectare, 25 se mai aflau neprășite manual, în condițiile în care nu se luase nici o măsură pentru lichidarea urgentă a acestei stări de lucruri.

Colindînd tarlalele am putut observa că, aici, la Scînteia, se mai obișnuiește a se face cuib în jurul plantelor prășite, lucru combătut încă cu ani în urmă mai ales la învățămîntul agricol de masă. „Nu-i putem dezvăța pe oameni de acest lucru" — ne-a spus ing. Mihai Aștefanei. „Cooperatorii în vîrstă mai au obiceiul să

Gh. GHINDĂ

(continuare în pag. a 3-a)

CARNET IEȘEAN

AFIȘUL

S-a spus despre afiș, nu o dată și pe bună dreptate, că este considerat un gen minor, situat undeva la periferia plasticei. Că opinia aceasta mai persistă ne-o dovedesc destule afișe pe care le întîlnim la tot pasul și care n-am putea spune că-și aduc vreo contribuție la promovarea frumosului, la educarea estetică a privitorului. În cel mai bun caz ele suprasolicită banalul și nu atrag atenția decît celor obișnuiți să le consulte. Ignorîndu-se deci faptul că în primul rînd afișul trebuie să ducă la un dialog cu pietonul pe care să-l cheme și să-l convingă, s-a trecut la o simplitate foarte departe de eleganță, mai degrabă una care ne poartă cu gîndul la improvizație, la neglijarea rolului „reclamei" artistice. Într-un moment cînd șantierele din oraș sînt înconjurate de uriașe placarde care „proslăvesc" calitățile pastei de dinți „Cristal", ale gemurilor și altor bunuri de larg consum, ceea ce nu e de loc rău, nu înțelegem de ce popularizării spectacolelor i se acordă comparativ atît de puțin, mai ales că era o vreme cînd Opera de stat, îndeosebi, dar și Teatrul Național făceau mai mult în această direcție. Dar să lăsăm la o parte pancartele uriașe, poate exagerat de costisitoare, și să ne întoarcem la afișul obișnuit. Oare acesta n-ar putea să intre, în sfîrșit, în drepturile sale firești? Subliniem cerința, deoarece la Iași s-a dovedit că avem adevărați artiști ai genului. Dacă ar fi să amintim numai de Facultatea de desen, ale cărei expoziții recente au dovedit atîta fantezie, și

Elena PIETRARU

(continuare în pag. a 2-a)

Copiii de la Grădinița din comuna Grajduri în excursie prin pădure, sub atenta supraveghere a educatoarei Maria Aftenie.

Foto: G. PAUL

În paginile 2–3

- Cadran săptămînal
- Sărbătoarea Miliției noastre populare

Recepție în cinstea delegației de partid și guvernamentale române

În cinstea delegației de partid și guvernamentale a Republicii Socialiste România în frunte cu tovarășul Nicolae Ceaușescu, simbătă seara, Comitetul provinciei Ham Nam al Partidului Muncii din Coreea și Comitetul popular provincial au oferit o recepție în saloanele hotelului Hamhîn.

Apariția în sala de recepție a tovarășilor Nicolae Ceaușescu și Kim Ir Sen, cu soțiile — Elena Ceaușescu și Kim Săng E — a fost salutată de cei prezenți cu vii aplauze. Se intonează imnurile de stat român și coreean.

La recepție, care s-a desfășurat într-o atmosferă cordială, au luat parte membrii delegației de partid și guvernamentale române, persoanele oficiale coreene care-i însoțesc pe oaspeți în vizita lor în provincie, precum și reprezentanți ai organelor locale de partid și de stat. În toastul pe care l-a rostit tovarășul **HYON MU GWANG**, membru supleant al Comitetului Politic, secretar al C.C. al Partidului Muncii din Coreea, secretar responsabil al Comitetului de partid al provinciei Ham Nam, a spus:

Stimate tovarășe Nicolae Ceaușescu și stimată tovarășă Elena Ceaușescu,

Stimați oaspeți români,

Stimați tovarăși,

Pentru noi este o mare cinste de a oferi cu căldura sentimentelor noastre prietenești această recepție în onoarea tovarășului Nicolae Ceaușescu și a tovarășei Elena Ceaușescu, a celorlalți membri ai delegației de partid și guvernamentale a Republicii Socialiste România, precum și a iubitului și stimatului conducător al poporului nostru, tovarășul Kim Ir Sen și a tovarășei Kim Săng E.

În primul rînd, permiteți-mi ca în numele tuturor oamenilor muncii din orașul Hamhîn și provincia Ham Nam să adresez încă o dată un salut fierbinte stimatului tovarăș Nicolae Ceaușescu și tuturor oaspeților noștri scumpi care vizitează această provincie.

Cu nespusă bucurie și emoție, cetățenii orașului Hamhîn au făcut astăzi cea mai caldă primire delegației de partid și guvernamentale a Republicii Socialiste România.

Aceasta constituie o expresie a înaltei stime a poporului nostru față de tovarășul Nicolae Ceaușescu, a simțămintelor de caldă prietenie nutrite de poporul nostru, față de poporul frate român, de solidaritate cu lupta curajoasă pe care o duce sub conducerea justă a Partidului Comunist Român, obținînd realizări strălucite.

Vizita dumneavoastră în provincia noastră și primirea deosebit de caldă făcută de poporul nostru constituie o dovadă elocventă a prieteniei și coeziunii frățești, de nezdruncinat dintre poporul coreean și poporul român.

Astăzi sub conducerea partidului său comunist, în frunte cu tovarășul Nicolae Ceaușescu, poporul român depune eforturi pline de abnegație pentru îndeplinirea noului plan cincinal, potrivit sarcinilor programatice trasate de cel de-al X-lea Congres al partidului în vederea construirii societății socialiste multilateral dezvoltate.

Tovarășul Nicolae Ceaușescu ne-a transmis sentimentele pline de căldură ale prieteniei frățești a poporului român față de poporul nostru, ne-a vorbit despre realizările mari obținute de el în construirea socialismului, ceea ce ne umple de bucurie.

Vizita în provincia noastră a delegației de partid și guvernamentale a României constituie un imbold puternic pentru poporul nostru care desfășoară cu succes marele marș Ciolima pe toate fronturile construcției socialiste.

În prezent, strîns uniți, cu o coeziune de monolit în jurul iubitului și stimatului nostru conducător, tovarășul Kim Ir Sen, animați de o singură voință și o singură ideologie, poporul nostru desfășoară în continuare, în condițiile în care ne aflăm față în față cu imperialismul american, lupta încordată pentru construirea socialismului și pentru realizarea unificării independente și pașnice a patriei — aspirația noastră națională.

Pentru poporul nostru, sprijinul și ajutorul prietenilor, al celor care se află de aceeași parte a frontului cu noi, constituie lucrul cel mai prețios. Concomitent cu întărirea și dezvoltarea prin toate mijloacele a forțelor revoluționare proprii, noi depunem toate eforturile spre a întări solidaritatea cu forțele revoluționare mondiale. Între poporul coreean și poporul român au fost statornicite relații de prietenie și colaborare pe baza principiilor marxist-leniniste și internaționalismului proletar, relații care cunosc în prezent o dezvoltare continuă, corespunzătoare intereselor popoarelor din cele două țări, intereselor cauzei socialismului în general. Poporul nostru se bucură de faptul că în poporul român are un frate drag și este hotărît să înainteze umăr la umăr cu poporul român în lupta comună pentru victoria cauzei socialismului, împotriva imperialismului.

Stimați oaspeți,

Noi sîntem convinși că în timpul șederii dumneavoastră aici, în urma vizitării unor obiective ale construcției socialiste din orașul nostru, precum și în urma contactelor directe cu oamenii muncii veți constata prietenia dintre popoarele țărilor noastre și ospitalitatea poporului nostru.

Propun să ridicăm un pahar pentru prietenia și coeziunea frățească dintre poporul coreean și poporul român.

În sănătatea stimatului tovarăș Nicolae Ceaușescu și a tovarășei Elena Ceaușescu.

În sănătatea iubitului și stimatului nostru conducător, tovarășul Kim Ir Sen și a tovarășei Kim Săng E!

În sănătatea tuturor membrilor delegației de partid și guvernamentale a Republicii Socialiste România și a tuturor tovarășilor prezenți aici!

Răspunzînd, tovarășul **NICOLAE CEAUȘESCU** a spus:

Stimate tovarășe Kim Ir Sen,

Stimată tovarășă Kim Săng E,

Stimate tovarășe Hyon Mu Gwang,

Stimați tovarăși,

Doresc, în primul rînd, să adresez conducerii de partid a orașului Hamhîn, tuturor locuitorilor care ne-au întîmpinat cu deosebită căldură un salut cordial din partea mea, a tovarășei mele, a delegației de partid și guvernamentale române și a întregului nostru popor.

Este pentru noi o deosebită plăcere ca, în cadrul vizitei care o facem în frumoasa dumneavoastră țară, să vizităm și orașul Hamhîn, unul din marile centre industriale despre care am auzit vorbindu-se mult și care, după cum știm, are rezultate bune în activitatea sa, în industrie, agricultură — își aduce o contribuție importantă la opera de construcție a societății socialiste.

Am vizitat astăzi uzina de vinalon și am putut să constatăm cu satisfacție că produceți fibre chimice bune, că, la fel ca întregul popor coreean, muncitorii acestei uzine înfăptuiesc cu succes politica Partidului Muncii, a Comitetului său Central, că s-au angajat cu toată hotărîrea să transpună în viață hotărîrile recentului congres al partidului. De altfel, în cele cîteva zile de cînd ne aflăm în Republica Populară Democrată Coreeană, am constatat peste tot că clasa muncitoare, întregul popor, sub conducerea partidului său, au pornit cu entuziasm la realizarea noului plan de șase ani. Știm că desfășurați activitatea dumneavoastră de construcție socialistă în condiții grele — în condiții cînd țara este împărțită, cînd vă preocupați de a întări capacitatea ei de apărare, de a

(continuare în pag. a 4-a)

cadran săptămînal — cadran săptămînal — cadran săptămînal

DAKAR — MOMBASA: UN ITINERAR RELEVANT

(discuţie cu membrii primei expediţii transafricane româneşti)

Primiţi cu cîtva timp în urmă de tovarăşul Nicolae Ceauşescu, care a dat o înaltă apreciere rezultatelor primei expediţii transafricane româneşti — şapte din cei opt membri ai expediţiei au fost oaspeţii ziariştilor din Capitală.

În rîndurile ce urmează vom încerca să prezentăm pentru cititorii ziarului „Flacăra Iaşului" un itinerar retrospectiv al acestei inedite experienţe prilejuită de o călătorie în inima continentului negru, aşa cum acesta s-a relevat din impresiile împărtăşite de membrii expediţiei: prof. univ. dr. docent *Nicolae Botnariuc*, decanul Facultăţii de biologie din Bucureşti, conducătorul expediţiei, lector univ. *Nicolae Coman*, botanist, şi *Liviu Ungureanu*, şeful laboratorului de cinefilm, ambii de la Universitatea „Babeş-Bolyai" din Cluj, lector univ. dr. *Sever Popa* de la Institutul medico-farmaceutic — Cluj — medicul expediţiei, ing. mecanic *Ion Cataranciuc*, şi tehnician *Constantin Ludu* de la Uzinele mecanice „Muscel" din Cîmpulung, *Valeriu Cîmpoieru*, redactor la televiziunea română.

Membrii expediţiei [illegible] Dakar (Senegal) 15 decembrie 1970.

Dragoş D. Neculce — biolog — Universitatea Cluj
Prof. dr. doc. Nicolae Botnariuc — cond. ştiinţific-biolog — Univ. Bucureşti
Ludu Constantin — tehnician mecanic — Uz. mec. C.lung Muscel
Ing. Liviu Ungureanu — cineastul expediţiei — Universitatea Cluj
Ing. Ion Cataranciuc — specialist mecanic — Uz. mec. C.lung Muscel
Dr. Sever Popa — medicul expediţiei — Inst. Medico-Farm. Cluj
Lector Dr. Nicolae Coman — botanist — Universitatea Cluj
Valeriu Cîmpoieru — jurnalist — Radio-televiz. Română

Expediţia a fost organizată şi patronată de Universitatea Babeş-Bolyai din Cluj la propunerea biologului Dragoş D. Neculce [illegible], cu sprijinul Ministerului Învăţămîntului şi a conducerii de Partid şi de Stat.

Cu trei ani în urmă, în mintea tînărului biolog Dragoş Neculce s-a născut îndrăzneaţa idee a organizării unei expediţii care, aşa cum afirma ministrul învăţămîntului, Mircea Maliţa, în cuvîntul său de rămas bun, la plecarea expediţiei — să reînvie spiritul de pionierat al ştiinţei româneşti. De la proiect la înfăptuire drumul n-a fost lipsit de greutăţile inerente unei asemenea temerare întreprinderi, dar ca totdeauna cînd se găseşte un entuziast care ştie să lupte pentru ideea sa cu sprijinul Ministerului Învăţămîntului şi al conducerii de partid şi de stat au fost învinse atît scepticismul unora cît şi dificultăţile obiective. Astfel încît la începutul lunii decembrie 1970, membrii expediţiei se aflau la Dakar (Senegal) de unde urmau să străbată Africa de-a curmezişul, pe un drum care trecînd prin Mali, Volta Superioară, Niger, Nigeria, Camerun, Ciad, Republica Africa Centrală, Congo (K), Ruanda, Uganda să ajungă la Mombasa (Kenya).

Timp de aproape cinci luni cei opt membri ai expediţiei au strîns un bogat material despre flora şi fauna africană (dintre care preţioasa algă spirulina) realizînd şi un documentar sub formă de film de lung metraj, destinat publicului, precum şi numeroase diapozitive color.

Contactul cu lumea şi oamenii Africii a arătat — aşa cum de altfel era de aşteptat — că toate cunoştinţele acumulate anterior din presă şi cărţi nu sînt decît palide copii ale unei realităţi mult mai impresionante prin urmele evidente ale colonialismului: oameni în luptă cu subnutriţia, lipsa de aşezăminte spitaliceşti şi a cadrelor de specialitate, a şcolilor şi a... bătrînilor. Afirmaţia este numai aparent paradoxală pentru că în Africa locuitorii depăşesc rare ori vîrsta de 50 de ani. Explicaţia? Pe de o parte, subnutriţia şi avitaminoza, iar pe de alta maladiile cronice care curmă multe vieţi omeneşti, medicamentele şi asistenţa sanitară fiind o raritate în aceste ţări.

E drept că a ignora eforturile evidente ale unor state pentru îndreptarea — pe cît posibil — a acestei situaţii înseamnă a nu prezenta o imagine reală. Punctele sanitare încropite ad-hoc la care mulţimi de ordinul miilor vin uneori de la sute de kilometri pentru o vaccinare antivariolică sau antituberculoasă sînt poate semne că, într-un viitor nu prea îndepărtat, în pofida lipsurilor şi greutăţilor, Africa îşi va schimba faţa.

De altfel, alăturări contrastant-şocante ca aceea a unui tînăr african care pe un umăr purta o cobiliţă, iar pe altul un tranzistor ce transmitea muzică de Bach, sau a unor vînători care urmăresc vînatul pe biciclete, dar înarmaţi cu suliţe, a pigmeilor ce-şi petrec cea mai bună parte a timpului căţăraţi în copaci, dar purtînd tricouri fabricate în Italia şi Franţa ca şi a unor negrese exprimîndu-se într-o franceză impecabilă cu aceeaşi dezinvoltură cu care-şi plimbă busturile complet goale în pieţele oraşelor sînt dovezi că dincolo de ineditul şi chiar aerul amuzant al antitezelor, elemente ale civilizaţiei pătrund, deşi greu, că Africa se află în plin proces de transformare.

Oricum, imaginea acelei Africi în care europeanul, în schimbul mărgelelor colorate şi a altor zorzoane sclipitoare, putea căpăta aur şi fildeş, diamante sau piei de animale, este departe, ea a rămas o simplă amintire.

În ceea ce priveşte prezenţele româneşti în Africa, ele sînt numeroase începînd de la imagini foto ale vizitei ministrului de externe Corneliu Mănescu aflate pe unele panouri întîlnite în drum sau reviste „Lumea" aflate pe mese, alături de alte publicaţii străine în instituţii şi pînă la grupuri de geologi români care fac prospecţii în nordul Africii Centrale, sau reprezentanţa comercială română din Nairobi. La acestea se va adăuga desigur şi expediţia transafricană a cărei prezenţă şi scopuri au fost pe larg relevate de presa şi radiodifuziunile ţărilor străbătute.

Un bilanţ cît de sumar al rezultatelor acestei expediţii, deşi prematur, afirmă totuşi că principalele obiective ştiinţifice au fost atinse. Pe lîngă prospectarea faunei şi florei africane, au fost recoltate şi valoroase materiale: seminţe, fragmente de plante şi plante întregi pentru grădinile şi institutele botanice, muzee botanice, o colecţie de peşti pentru Muzeul „Grigore Antipa", prima în ţara noastră din apele continentului african!

Dar reuşita poate nu de cea mai mică însemnătate a acestei expediţii va fi — aşa cum arăta prof. univ. dr. doc. N. Botnariuc în încheierea discuţiei — trezirea la tinerii cercetători în devenire a pasiunii pentru expediţii, pentru o altfel de cunoaştere decît aceea din manuale şi cărţi de călătorie, pentru o cunoaştere la faţa locului, e drept, mai puţin comodă şi poate uneori riscantă, dar cu atît mai preţioasă.

Milena COMARNESCU

Vrăjitoarea din Arizona

Anne Stewart, profesoară de literatură la o şcoală de stat din Arizona (Statele Unite), a fost concediată la sfîrşitul anului şcolar trecut deoarece... aspectul său exterior corespundea perfect imaginii pe care folclorul american o atribuia vrăjitoarelor: blondă, cu ochi verzi, mai tot timpul îmbrăcată cu haine de culoare verde, lobul urechii stîngi puţin umflat. Anne Stewart a început să se pieptene cu părul peste urechi, şi-a trecut o cruciuliţă pe după gît, dar fără nici un rezultat. În fine, a depus o plîngere împotriva măsurilor arbitrare ale administraţiei şcolii. Tot fără rezultat; nu a fost reprimită la lucru. „În secolul al XVII-lea aş fi fost, foarte probabil, arsă pe rug", declara cu amărăciune Anne Stewart.

R. S. CEHOSLOVACĂ — Fotografii se amuză: căţelul Piggy, de 3 luni, trudeşte din greu pentru a deveni fotograf. Se află însă într-o mare dilemă: prin care dintre lentile se priveşte către obiect?

Automobilul viitorului

Întrebarea „cum va fi automobilul viitorului?" a frămîntat în ultimul timp mulţi oameni de ştiinţă. Şi nu numai pe ei. Recent, constructorul şi automobilistul sovietic V. Nikitin îşi exprima părerea că automobilul viitorului va semăna foarte puţin cu cel din zilele noastre. El nu va mai avea transmisie de la motor la roţi, aşa cum se obişnuia pînă acum, ci va fi acţionat de un motor cu reacţie. Pentru oprirea acestui vehicul va intra în funcţiune o paraşută de frînare. De fapt, va fi mai curînd un avion care rulează pe şosele, cu singura diferenţă că aripile nu vor ajuta, ci vor împiedica maşina să se desprindă de pe sol. Incredibil pentru noi, dar această maşină a viitorului ar putea dezvolta o viteză de 1 000 km la oră. Deocamdată, ideea de a concepe un automobil supersonic pare nepractică: cui i-ar trebui o astfel de maşină? Dar, argumentează Nikitin, să ne gîndim că nu mai departe de sfîrşitul secolului trecut viteza de 30 km/h părea de neatins!

Cu toate că s-a calculat că sporirea vitezei vehiculelor terestre nu este rentabilă, avînd în vedere şoselele actuale, se pare că nimic nu îl va împiedica pe om să caute soluţii. Automobilistul sovietic a afirmat că vehiculul viitorului ar putea chiar să depăşească bariera sonică.

Monumentele Iaşului

STATUIA LUI ŞTEFAN CEL MARE

Informaţia documentară ne dă indicaţia că statuia de bronz a lui Ştefan cel Mare călare, ce domină întreaga piaţă a Palatului Culturii din Iaşi, a fost ridicată din patriotica iniţiativă a lui Grigore Sturza, Vasile Alecsandri, Nicu Gane, Iacob Negruzzi, Scarlat Pastia şi Alexandru Stamatopulo, arhitect, prin subscripţie naţională, iar lucrarea a fost încredinţată sculptorului francez din Paris, Emanoil Fremiet, pentru suma de 135.000 lei, fără de fundaţii.

În ziua de 16 septembrie 1882, după pregătirea fundaţiilor, cînd s-au început lucrările pentru ridicarea statuiei, membrii comisiei care au dus la îndeplinire această patriotică lucrare au aşezat în mijlocul soclului, la partea superioară, un act comemorativ în semn de recunoştinţă şi de neuitare pentru nemuritorul domn al Moldovei.

Sărbătorirea dezvelirii statuiei a avut loc la 5 iunie 1883. De cu dimineaţă lumea a început să se îndrepte spre Palat, pentru a ocupa locuri. Într-o parte a statuiei, sub un baldachin de catifea roşie cu perdele de atlas albastru, a fost aşezat tronul lui Ştefan cel Mare, săpat în piatră; tron găsit în satul Vînătorii de sub Cetatea Neamţului. Dezvelirea statuii s-a făcut de către patru plăieşi, şi chipul de bronz al marelui erou a apărut falnic într-un măreţ „ura!", în salvele solemne a 21 de tunuri.

„De la Carpaţi pînă la Dunăre, sînt puţine locuri unde să nu fi zăngănit sabia, să nu fi zăngănit săgeata lui Ştefan, respingînd pretutindeni pe duşmani de la hotarele ţării" — au răsunat cuvintele discursului marelui cărturar Bogdan Petriceicu-Haşdeu şi tot atunci Nicu Gane spunea că „nu numai cronicarii şi istoriografii români, ci înşuşi acei străini sînt unanimi în a arăta că Ştefan Vodă a fost unul din cei mai viteji domni...".

După discursurile ţinute în faţa statuiei, a urmat depunerea coroanelor şi defilarea; iar corurile au intonat cîntecul ostăşesc compus de Theodor T. Burada, pe un vechi text care s-ar fi păstrat — cum spune legenda — din vremea lui Ştefan Vodă. Printre numeroasele coroane depuse la statuia marelui erau s-a remarcat una sculptură în lemn, reprezentînd frunze de lauri şi de stejar. Această coroană a fost turnată mai tîrziu în bronz şi s-a fixat pe piedestalul statuiei, în faţă.

Sărbătoarea care a avut loc la numai cîţiva ani de la cucerirea independenţei de stat a României, în 1877, a avut o semnificaţie şi o amploare demne de relevat. Bardul de la Mirceşti, Vasile Alecsandri, a compus anume pentru înălţătorul prilej poezia „Odă la statuia lui Ştefan cel Mare", închinată lui Ştefan Vodă şi ţării:

Tu ce viteaz ai apărat-o
Priveşte-o, demnă-i s-o priveşti;
Independentă ai lăsat-o,
Independentă o găseşti!

Difuzată pe foi volante, oda a produs o puternică impresie tuturor participanţilor. Mihai Eminescu a venit şi el la Iaşi, pentru a participa la marea sărbătoare.

Prin puterea ei de a evoca amintirea celui mai mare domn al Moldovei, statuia impresionează şi astăzi în mod deosebit pe orice vizitator.

Elidia AGRIGOROAIEI

Medicul vă sfătuieşte

M. A. L. — Iaşi: Lipsa de dezvoltare a glandelor mamare arată o insuficienţă funcţională a sistemului endocrin şi îndeosebi a hipofizei şi ovarului. Un anumit grad de insuficienţă hipofizo-ovariană poate duce la o dezvoltare incompletă a mai multor organe sau a unui singur organ. Trebuie deci să vă adresaţi unui medic endocrinolog care, după investigaţiile necesare, va pune un diagnostic exact şi va indica un tratament corespunzător.

F. IRINA — Iaşi: Reumatismul S. B. poate lăsa sechele îndeosebi cardiace. Aceste sechele se manifestă cu simptome comune bolilor de inimă (dureri cardiace, dispnee — sufocări la efort şi repaus —, palpitaţii şi mai tîrziu o culoare vînătă a buzelor, mărirea ficatului şi edeme ale membrelor inferioare). Uneori, reumatismul S.B. vindecat poate reveni, adică să apară noi pusee acute cu dureri şi inflamaţii ale articulaţiilor, febră etc. Din cele descrise de dumneavoastră rezultă că nu aveţi asemenea tulburări şi deci ele nu au o directă legătură cu reumatismul S.B. de care aţi suferit în copilărie. „Umflarea venelor şi picioarelor" cînd staţi în poziţie verticală, „dezumflarea lor cînd staţi în repaus" arată o defecţiune a circulaţiei venoase. Această defecţiune se întîlneşte îndeosebi în varice (dilatarea venelor) care pot fi externe (vizibile) sau interne. În acelaşi timp ar putea să existe la dumneavoastră şi o defecţiune a sistemului circulaţiei limfatice care este legată de cea venoasă. S-ar putea să fie necesară o flebografie (radiografia venelor) şi poate o limfografie. Consultaţi un dermatolog sau un chirurg care vă vor da indicaţii concrete exacte.

STOICA OLGA — Iaşi: Părerea acelora care v-au afirmat că lămîia slăbeşte inima şi distruge globulele roşii nu are nici un fundament ştiinţific. Lămîiele şi portocalele sînt fructe care conţin cea mai mare cantitate de vitamină C. Respectiv, în zeama acestor fructe se găsesc 30—78 mg. la suta de grame pentru lămîi şi 22—89 mg. pentru portocal. Nevoia de vitamină C a omului este de 1 mg./kg. corp, adică un adult are nevoie cam de 60—70 mg. pe zi. Desigur, că vitamina C se găseşte şi în alte alimente şi mai ales în legume şi fructe (însă în cantităţi mai mici). Rolul vitaminei C în organism este deosebit de important. Lămîia mai conţine la suta de grame 0,9 gr. proteine, 0,6 gr. grăsimi şi 8,7 gr. zahăruri. Din aceste date vă puteţi da seama că acest fruct nu poate, dacă este consumat în cantităţi rezonabile, să ducă la nici un fel de tulburări. Din contra, lămîia avînd în vedere conţinutul în vitamină C este deosebit de utilă tinerilor, adolescenţilor şi bolnavilor febrili. Nu poate fi în nici un caz nocivă pentru activitatea inimii şi globulelor roşii.

ŞTEFANCU PAUL — Iaşi: Cele relatate în scrisoarea dumneavoastră sînt deosebit de interesante. Subliniem faptul că atrageţi atenţia asupra unui aspect nociv mai puţin cunoscut, şi anume: fumatul ţigărilor determină o anume componentă — de loc neglijabilă — în poluarea aerului. Fumatul nu constituie deci un pericol exclusiv pentru fumători, ci pentru întreaga societate. Noi subliniem faptul constatat: că fumătorii sănătoşi fac cu o frecvenţă mult mai mare faţă de nefumători o sumă de boli ca: traheo bronşite care evoluează spre cord pulmonar, iritaţii gastrice, tulburări ale echilibrului sistemului nervos, tulburări circulatorii, neoplasm pulmonar etc. Mai periculoasă ni se pare atitudinea unor persoane suferinde care fumează. Dacă nu se poate demonstra rolul determinant al fumatului în producerea unor boli, se poate afirma cu precizie acţiunea nefastă a intoxicaţiei tabagice în evoluţia mai severă a multor îmbolnăviri (boli cardiovasculare, ale aparatului respirator, ale sistemului nervos, neoplazii etc.). Există un paradox greu de explicat. În toate ţările se discută mult despre pericolul la care se supun fumătorii şi consumul ţigărilor creşte. Este fumatul o condiţie a existenţei moderne? Problemă cu foarte multe implicaţii, dar noi subliniem efectele dăunătoare asupra sănătăţii, în general, asupra unor bolnavi, în special. Propuneri de diferite notări pe ţigară aşa cum o faceţi şi dumneavoastră ar trebui adresate producătorilor. Vă relatăm că în unele ţări s-a ajuns la propuneri de notare severă (de exemplu, produs cancerigen etc.) şi rezultatele pozitive încă nu se observă.

M. BLUM
doctor în ştiinţe medicale

Filmele săptămînii viitoare

Premiere

La Cinematograful „Victoria" va rula „Serata", producţie a Casei de filme Bucureşti. Scenariul şi scenografia aparţin Malviniei Urşianu. Din distribuţie fac parte George Motoi, György Kovacs, Cornel Coman, Alexandru Drăgan, Mihai Pălădescu, Ion Roxin, Silvia Ghelan, Silvia Popovici, Mihaela Juvara, Gilda Marinescu, Lucia Mureşan, Tanţi Cocea, Virginica Romanovschi, Ion Finteşteanu. Imaginea îi aparţine lui N. Girardi; muzica: R. Oschanitzky; decoruri: arh. N. Drăgan. Filmul, consacrat insurecţiei armate de la 23 August 1944, nu-şi propune reconstituirea — într-o amplă desfăşurare epică — a evenimentelor respective, ci intenţionează să ne înfăţişeze cinematografic două lumi care se confruntă pe scena seratei: pe de o parte societatea apusă ce-şi sărbătoreşte inconştient sfîrşitul, iar pe de alta cei care, din însărcinarea partidului, au de îndeplinit o misiune grea, în sprijinul insurecţiei armate. Este o meditaţie asupra istoriei, de mare autenticitate şi interes.

*

În aceeaşi săptămînă, la Cinematograful „Republica" va putea fi vizionat filmul „Bătălia de pe Neretva" realizat de asociaţia producătorilor de filme din Iugoslavia şi care, cu mijloace simple şi cu o distribuţie de prim rang, reînvie un episod important al luptelor armatei populare de eliberare din ţara vecină împotriva cotropitorilor străini, în timpul celui de al doilea război mondial. Eroismul, ingeniozitatea, momentele de frămîntări aprige şi cele de triumf se împletesc într-o reuşită epopee din care nu lipsesc neprevăzutul, surprizele. Se dovedeşte încă o dată că abnegaţia, pasiunea, dragostea de patrie şi popor pot dejuca planurile inamicului şi asigura izbînda, chiar în momentele cele mai grele. Regia: Velico Bulajič; imaginea: Tomislav Pinter.

Cadru din filmul „Bătălia de pe Neretva".

Reluări

Alături de celelalte filme cu caracter istoric, se înscrie şi reluarea peliculei „Mihai Viteazul" la Cinematograful „Copou", unde ieşenii vor putea retrăi acea pagină de cronică, care a produs emoţii puternice, cultivînd sentimente de înalt patriotism şi justificată mîndrie. La Cinematograful „Arta" vom putea vedea între 14—16 iunie „Un film cu o fată fermecătoare" tot — producţie a Casei de filme Bucureşti — şi „Şarada" între 17—20, realizat de studiourile din S.U.A. „Dreptul de a te naşte" este programat la Casa de cultură din Tătăraşi (15—17 iunie), iar „Sentinţa", coproducţie româno-ungaro-slovacă, între 18—20 pe acelaşi ecran. „Darclée" (15—16) şi „Ultimul mohican" (17—20) vor rula la Cinematograful „Nicolina".

O evocare a bardului de la Mirceşti

Astăzi, va avea loc la Mirceşti o evocare a poetului Vasile Alecsandri de la a cărui naştere se vor împlini curînd 150 de ani. La această manifestare, care va avea loc în sala căminului cultural, va vorbi prof. Ion Bodor directorul Complexului muzeistic Iaşi. În continuare va fi vizitată Casa memorială „Vasile Alecsandri" unde va avea loc un recital de poezie susţinut de poeţii ieşeni George Lesnea, Adi Cusin, Ioanid Romanescu şi Florea Rarişte, iar formaţiile artistice locale vor prezenta programe artistice alături de cele din Paşcani şi Hălăuceşti.

Manifestările vor continua în satul Răchiteni unde se va desfăşura o duminică cultural-sportivă.

Afişul

(urmare din pag. 1)

tot ar fi suficient ca să ne dăm seama de potenţialul de care dispunem. Din păcate însă, de cele mai multe ori, realizările graficii publicitare rămîn doar exemplare de expoziţii şi nu intră în circuitul cotidian al vitrinelor de afişe. Ne pomenim de aceea cu nişte anunţuri stereotipe şi insipide, în orice caz necorespunzătoare peisajului urbanistic contemporan.

Tot în legătură cu afişele am subliniat lipsa de operativitate a schimbării lor. Pe urmă, felul cum se lipesc acestea în vitrine speciale de pe străzi, unele peste altele, lăsînd în afară fragmente din cele vechi, nu numai că strică aspectul estetic, dar dau loc şi la jocuri de cuvinte rizibile. Aceasta cînd e vorba de grafica aplicată sectorului cultural-artistic, dar nu mai vorbim de alte domenii în care neglijenţele le joacă adeseori renghiuri „autorilor". De ce asemenea „scăpări", nu este oare afişul carte de vizită a întreprinderii, a instituţiei şi în ultimă instanţă chiar a oraşului?!

JOCURI PĂMÎNT

ORIZONTAL: 1. Roada pămîntului; 2. Falie; 3. În relief — În grădină!; 4. Din ghiveci! — Durata revoluţiei Pămîntului — Cadou; 5. Albul topografic al pămînturilor neexplorate — Placă de piatră; 6. Triasicul în istoria Terrei — Pămînt sec; 7. Scos din gropi! — Cînd te ocupi de „Pămînt" — Prinse în rădăcini!; 8. Ştiinţa cultivării sistematice a pămîntului; 9. Apă aproape de suprafaţa pămîntului; 10. I se clatină pămîntul sub picioare — ...pămîntului, nume generic dat mai multor familii de animale din ordinul rozătoarelor, care trăiesc sub pămînt (pl.)

VERTICAL: 1. Sapă, transportă şi nivelează pămîntul — Calificativ rîvnit!; 2. Drum printre stînci; 3. Răstoarnă brazda — Personificarea elină a Pămîntului; 4. Ip! — Seismometrul; 5. Înaintează spre... Pămînt — Gaz cu răspîndire circumterestră; 6. De piatră — Nedrept; 7. Ouşor — Extremă a barisferei! — Fragment de rocă!; 8. Măsoară pămîntul — La pămînt; 9. Ramificaţii vegetale în sol; 10. Acţiune solară asupra Pămîntului (pl.).

Viorel VÎLCEANU

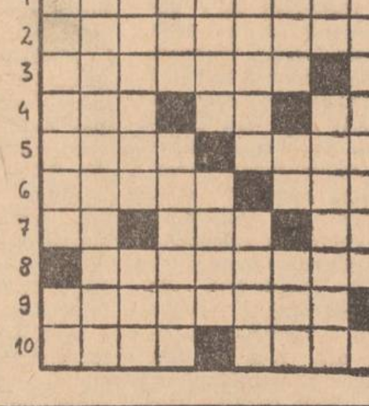

ÎN 24 DE ORE

Radio Iaşi

Programul de seară (13 iunie): 17.00 Buletin de ştiri; 17.05 Non stop muzical; 19.00 Radiojurnal; Nestemate folclorice; 19.20 Studioul veseliei (premieră); 20.00 Şapte arte; Cîntecul care mi-e drag; Teatru scurt: „Să nu uiţi, Darie", de Zaharia Stancu. Episodul IV. „Răscoala"; Dansaţi în ritmul preferat; Seară de poezie: Versuri de Tudor Arghezi; Dansaţi în ritmul preferat (continuare).

Programul de dimineaţă (14 iunie): 6.00 Buletin de ştiri; 6.05 Radiomatineu; 6.30 Actualitatea în agricultură; 7.00 Medicul vă sfătuieşte; Radiomatineu (continuare).

Televiziune

8.30 Deschiderea emisiunii — sport şi sănătate; 9.00 Matineu duminical pentru copii. „Micul fugar" (I) — film artistic, coproducţie sovieto-japoneză; 10.00 Viaţa satului; 11.15 Albumul compozitorilor români: Theodor Grigoriu; 12.00 De strajă patriei; 12.30 Aspecte de la cel de-al II-lea Festival de folclor „Maria Tănase" — Craiova 1971 — Reportaj filmat; 13.00 Emisiune în limba maghiară; 14.30 Duminica sportivă. Tenis de cîmp: România — Iugoslavia în cadrul semifinalelor zonei europene a „Cupei Davis". Transmisiune directă de la arena Progresul. Automobilism: Cursa de 24 de ore de la Le Mans. Transmisiune directă; 18.30 Film serial pentru tineret: „Planeta giganţilor"; 19.20 1001 de seri — emisiune pentru cei mici; 19.30 Telejurnalul de seară. Sport; 20.10 Reportajul săptămînii. „Reşiţa fără furnale" — film; 20.35 Film artistic: „Omul care trece prin zid", premieră pe ţară; 22.10 Selecţiuni din Festivalul de muzică uşoară „Orfeul de aur" de la Slincev Briag (R. P. Bulgaria); 22.40 Telejurnalul de noapte; 22.50 Telesport: Sosirea din cursa automobilistică de 24 de ore — Înregistrare de la Le Mans.

Cinematografe

VICTORIA, orele 9; 11.15; 14.15; 16.30; 18.45; 21: „Preţul puterii". REPUBLICA, orele 9; 11; 15; 17; 19; 21: „Eu, Francisk Skorina". COPOU, orele 9; 11; 15; 17; 19; 21: „Pe cometă". TATARAŞI, ora 10, program de filme pentru copii şi tineret. Orele 16; 18; 20: „Subiect pentru o schiţă". ARTA, orele 9 şi 11, program de filme pentru copii şi tineret. Orele 15; 17; 19; 21: „Castelul condamnaţilor". NICOLINA, ora 10, program de filme pentru copii şi tineret. Orele 16; 18; 20: „Doi bărbaţi pentru o moarte". ÎN JUDEŢ: *Casa de cultură Paşcani*: „Renegata". *Clubul C.F.R. Paşcani*: „Povestirile piticului Bimbo". *Tg. Frumos*: „Mihai Viteazul", cinemascop, ambele serii. *Hîrlău*: „Los Tarantos".

Teatrul Naţional

La ora 15, Teatrul „Ion Creangă" din Bucureşti prezintă un spectacol cu piesa „Pinochio".

La ora 20, acelaşi colectiv artistic va prezenta piesa „*Prestigioasa Loredana*".

Serbări cultural-sportive

Cu începere de la ora 11, în organizarea Comitetului sindicatului de la Uzina mecanică „Nicolina" va avea loc la Ciric o serbare cultural-sportivă la care îşi dau concursul formaţiile artistice ale acestei uzine, precum şi cele sportive.

Tot azi, cu începere de la ora 19.30, la Teatrul de vară, în organizarea Casei de cultură a sindicatelor, se va desfăşura un spectacol muzical-coregrafic, prezentat de formaţiile acestei instituţii.

Timpul probabil

Vreme instabilă şi în uşoară răcire cu cerul mai mult noros. Vor cădea precipitaţii sub formă de averse însoţite de descărcări electrice în cea mai mare parte a Moldovei. Vîntul va sufla slab la potrivit cu intensificări temporare din sectorul vest-nord-vest. Temperatura aerului în uşoară scădere; minimele vor fi cuprinse între 10 şi 15 grade, iar maximele între 20 şi 28 grade.